



แผนการป้องกัน และบรรเทาสาธารณภัย
เทศบาลตำบลหนองหาร
ประจำปี พ.ศ. ๒๕๖๔ - ๒๕๗๐
อำเภอสันทราย จังหวัดเชียงใหม่

ศูนย์อำนวยการป้องกันและบรรเทาสาธารณภัยเทศบาลตำบลหนองหาร
อำเภอสันทราย จังหวัดเชียงใหม่
โทรศัพท์ ๐ ๕๓๑๐ ๖๑๕๓



ประกาศเทศบาลตำบลหนองหาร
เรื่อง ประกาศใช้แผนปฏิบัติการป้องกัน และบรรเทาสาธารณภัย
เทศบาลตำบลหนองหาร ประจำปี พ.ศ. ๒๕๖๔ - ๒๕๗๐

ตามพระราชบัญญัติป้องกัน และบรรเทาสาธารณภัย พ.ศ. ๒๕๕๐ มาตรา ๓๖ แผนการป้องกันและบรรเทาสาธารณภัยจังหวัด กำหนดให้มีแผนปฏิบัติการในการป้องกันและบรรเทาสาธารณภัยขององค์กรปกครองส่วนท้องถิ่น และแผนการป้องกันและบรรเทาสาธารณภัยแห่งชาติ พ.ศ.๒๕๕๘ ประกอบด้วย ข้อ ๓.๒ กลไกการจัดการความเสี่ยงจากสาธารณภัย ข้อ ๓.๒.๒ (๗) , (๘) กำหนดให้กองอำนวยการป้องกันและบรรเทาสาธารณภัยเทศบาล (กอปภ.ท./ทม./อบต.) จัดทำแผนปฏิบัติการในการป้องกันและบรรเทาสาธารณภัยขององค์กรปกครองส่วนท้องถิ่น ให้สอดคล้องกับแผนการป้องกันและบรรเทาสาธารณภัยจังหวัด และแผนการป้องกันและบรรเทาสาธารณภัยอำเภอ ซึ่งเทศบาลตำบลหนองหารได้แต่งตั้งคณะกรรมการจัดทำแผนปฏิบัติการป้องกันและบรรเทาสาธารณภัยของเทศบาลตำบลหนองหาร ประจำปี พ.ศ.๒๕๖๔ - ๒๕๗๐ เพื่อจัดทำแผนเสนอนายกเทศมนตรีตำบลหนองหาร ให้ความเห็นชอบ

ปัจจุบัน เทศบาลตำบลหนองหาร ได้จัดทำแผนปฏิบัติการป้องกันและบรรเทาสาธารณภัยของเทศบาลตำบลหนองหาร ประจำปี พ.ศ. ๒๕๖๔ - ๒๕๗๐ และเสนอนายกเทศมนตรีตำบลหนองหาร ให้ความเห็นชอบเรียบร้อยแล้ว จึงขอประกาศใช้แผนปฏิบัติการในการป้องกันและบรรเทาสาธารณภัยของเทศบาลตำบลหนองหาร ประจำปี พ.ศ. ๒๕๖๔ - ๒๕๗๐ เพื่อใช้เป็นแนวทางปฏิบัติในการป้องกันและบรรเทาสาธารณภัยร่วมกับหน่วยงานต่าง ๆ ในพื้นที่ และสอดคล้องกับแผนการป้องกันและบรรเทาสาธารณภัยจังหวัด รวมถึงแผนต่าง ๆ ที่เกี่ยวข้อง เพื่อป้องกัน ลดผลกระทบจากการเกิดสาธารณภัยที่มีผลต่อชีวิตและทรัพย์สิน

จึงประกาศให้ทราบโดยทั่วกัน

ประกาศ ณ วันที่ ๑๐ เดือน พฤษภาคม พ.ศ. ๒๕๖๕

(นางสุทิศ เจริญพิมพ์)
นายกเทศมนตรีตำบลหนองหาร



ที่ ชม ๖๑๓๐๓/๖๐

สำนักงานเทศบาลตำบลหนองหาร
๓๐๙ หมู่ที่ ๗ ตำบลหนองหาร
อำเภอสันทราย จังหวัดเชียงใหม่ ๕๐๒๐๐

๒๐ มกราคม ๒๕๖๖

เรื่อง ส่งแผนการป้องกัน และบรรเทาสาธารณภัยเทศบาลตำบลหนองหาร ประจำปี พ.ศ. ๒๕๖๔ - ๒๕๗๐

เรียน นายอำเภอสันทราย

สิ่งที่ส่งมาด้วย แผนการป้องกันฯ เทศบาลตำบลหนองหาร จำนวน ๑ เล่ม

ตามที่ เทศบาลตำบลหนองหารได้จัดทำแผนการป้องกันและบรรเทาสาธารณภัยเทศบาลตำบลหนองหาร พ.ศ. ๒๕๖๔-๒๕๗๐ ขึ้น เพื่อเป็นกรอบกำหนดทิศทางในการปฏิบัติงานด้านการป้องกันและบรรเทาสาธารณภัย ให้เป็นไปในทิศทางและมาตรฐานเดียวกัน อีกทั้งยังเป็นกรอบกำหนดแนวทางในการสนับสนุนการจัดการสาธารณภัยของอำเภอและจังหวัด นั้น

เทศบาลตำบลหนองหาร จึงขอส่งแผนการป้องกัน และบรรเทาสาธารณภัยเทศบาลตำบลหนองหาร ประจำปี พ.ศ. ๒๕๖๔ - ๒๕๗๐ ให้ทางอำเภอได้รับทราบ รายละเอียดปรากฏตามเอกสารที่แนบมาพร้อมหนังสือฉบับนี้

จึงเรียนมาเพื่อโปรดทราบ

ขอแสดงความนับถือ

(นางสุทิศ ฉัยรติม)

นายกเทศมนตรีตำบลหนองหาร

สำนักปลัดเทศบาล

งานป้องกันและบรรเทาสาธารณภัย

โทรศัพท์ ๐๕๓-๓๐๖-๙๕๑

โทรสาร ๐๕๓-๓๐๖-๙๕๒

รองนายก  วันที่ 17/1/66
ปลัดเทศบาล  วันที่ 17/1/66
นายกเทศมนตรี  วันที่ 17/1/66

คำนำ

ปัจจุบันสถานการณ์สาธารณสุขของจังหวัดเชียงใหม่ ยังคงมีแนวโน้มที่จะเกิดขึ้นอย่างต่อเนื่อง มีความถี่และทวีความรุนแรงเพิ่มมากขึ้น เนื่องจากความแปรปรวนของสภาพภูมิอากาศโลก ความเสื่อมโทรมของทรัพยากรธรรมชาติ ประกอบกับการเปลี่ยนแปลงโครงสร้างสังคมไทยจากสังคมชนบทไปสู่สังคมเมืองอย่างรวดเร็ว ประชาชนมีโอกาสอาศัยอยู่ในพื้นที่เสี่ยงภัยเพิ่มขึ้น ส่งผลให้ความเสียหายจากสาธารณสุขรุนแรงมากขึ้น ไม่ว่าจะเป็นภัยธรรมชาติ เช่น อุทกภัย วาตภัย ภัยแล้ง และภัยจากการกระทำของมนุษย์ เช่น ภัยจากการคมนาคม ภัยจากโรคระบาดในมนุษย์ อัคคีภัย และการรั่วไหลของสารเคมีอันตราย ซึ่งก่อให้เกิดความสูญเสียและความเสียหายต่อชีวิตและทรัพย์สินของประชาชนเป็นอย่างมาก แม้ว่าสาธารณสุขเป็นเรื่องที่ไม่สามารถหลีกเลี่ยงได้ แต่สามารถลดความเสี่ยงและความสูญเสียที่เกิดจากสาธารณสุขได้ ด้วยการเตรียมความพร้อมในการรับมือกับเหตุการณ์สาธารณสุขที่อาจจะเกิดขึ้น โดยให้ความสำคัญกับการป้องกันและลดผลกระทบ การเตรียมความพร้อมของทรัพยากรในด้านต่างๆ เพื่อมุ่งเน้นการลดความเสี่ยงจากสาธารณสุขขณะเดียวกันหากเกิดสาธารณสุขขึ้น และมีการเตรียมระบบการจัดการในภาวะฉุกเฉิน บูรณาการการจัดการทั้งด้านคน งบประมาณ เครื่องมือเครื่องจักรที่พร้อมใช้ในการเผชิญเหตุ ได้อย่างเป็นระบบมีมาตรฐาน จะทำให้สามารถปกป้อง ลดความสูญเสีย และความเสียหายต่อชีวิตและทรัพย์สินของประชาชนได้ทันต่อสถานการณ์ รวมถึงการเยียวยา และการฟื้นฟูที่มุ่งเน้นการฟื้นฟูสภาพและการซ่อมสร้างที่ยั่งยืน เพื่อลดความเสี่ยงที่มีอยู่เดิม และป้องกันไม่ให้เกิดความเสี่ยงใหม่

เทศบาลตำบลหนองหาร ได้เล็งเห็นความสำคัญของปัญหาดังกล่าว จึงได้จัดทำแผนการป้องกันและบรรเทาสาธารณสุขเทศบาลตำบลหนองหาร พ.ศ. ๒๕๖๔-๒๕๗๐ ขึ้น เพื่อเป็นกรอบกำหนดทิศทางในการปฏิบัติงานด้านการป้องกันและบรรเทาสาธารณสุข ให้เป็นไปในทิศทางและมาตรฐานเดียวกัน อีกทั้งยังเป็นกรอบกำหนดแนวทางในการสนับสนุนการจัดการสาธารณสุขของอำเภอและจังหวัด ดังนั้น เพื่อให้การบริหารจัดการสาธารณสุขระดับองค์กรปกครองส่วนท้องถิ่นเป็นไปอย่างมีประสิทธิภาพ เป็นไปตามพระราชบัญญัติป้องกันและบรรเทาสาธารณสุข พ.ศ. ๒๕๕๐ รวมทั้งสอดคล้องกับแผนการป้องกันและบรรเทาสาธารณสุขแห่งชาติ พ.ศ. ๒๕๖๔-๒๕๗๐ จึงให้หน่วยงานในพื้นที่ถือปฏิบัติตามแผนการป้องกันและบรรเทาสาธารณสุขเทศบาลตำบลหนองหาร พ.ศ. ๒๕๖๔-๒๕๗๐ และหวังเป็นอย่างยิ่งว่า แผนฯ ฉบับนี้จะประโยชน์ในการวางระบบการจัดการความเสี่ยงจากสาธารณสุขในพื้นที่ได้อย่างมีประสิทธิภาพ



(นางสุพิศ เดียร์ทิม)

นายกเทศมนตรีตำบลหนองหาร

ผู้อำนวยการศูนย์อำนวยการป้องกันและบรรเทาสาธารณสุข

เทศบาลตำบลหนองหาร

สารบัญ

	หน้า
คำนำ	
สารบัญ	ก
แผนที่เทศบาลตำบลหนองหาร	๒
แผนที่พื้นที่เสี่ยงภัยคาดว่าจะอาจก่อให้เกิดอัคคีภัย และไฟฟ้า	๓
แผนที่พื้นที่เสี่ยงภัยคาดว่าจะอาจก่อให้เกิดภัยแล้ง	๔
แผนที่พื้นที่เสี่ยงภัยคาดว่าจะอาจก่อให้เกิดอุทกภัย	๕
แผนที่พื้นที่เสี่ยงภัยคาดว่าจะอาจก่อให้เกิดวาคภัย	๖
บทที่ ๑ สถานการณ์สาธารณภัยของจังหวัดเชียงใหม่	
๑.๑ สภาพทั่วไปของเทศบาลตำบลหนองหาร	๗ - ๑๗
๑.๒ สถิติการเกิดสาธารณภัย	๑๘ - ๒๐
๑.๓ ปฏิทินสาธารณภัยประจำปี	๒๑
บทที่ ๒ นโยบายและยุทธศาสตร์การจัดการความเสี่ยงจากสาธารณภัยของจังหวัดเชียงใหม่	
๒.๑ นโยบายการป้องกันและบรรเทาสาธารณภัยจังหวัดเชียงใหม่	๒๒
๒.๒ วัตถุประสงค์ของแผนการป้องกันและบรรเทาสาธารณภัยจังหวัดเชียงใหม่	๒๒
๒.๓ วิสัยทัศน์	๒๓
๒.๔ พันธกิจ	๒๓
๒.๕ เป้าหมาย	๒๓
๒.๖ คิวชี้วัดความสำเร็จในการจัดการความเสี่ยงจากสาธารณภัยของประเทศ	๒๓
๒.๗ ยุทธศาสตร์การจัดการความเสี่ยงจากสาธารณภัย	๒๔
บทที่ ๓ หลักการจัดการความเสี่ยงจากสาธารณภัย	๒๗ - ๓๕
บทที่ ๔ การปฏิบัติก่อนเกิดภัย	๓๖ - ๔๖
บทที่ ๕ การปฏิบัติขณะเกิดภัย	๔๗ - ๖๗
บทที่ ๖ การปฏิบัติหลังเกิดภัย	๖๘ - ๗๔
บทที่ ๗ การขับเคลื่อนแผนปฏิบัติการในการป้องกันและบรรเทาสาธารณภัยของเทศบาลตำบลหนองหารไปสู่การปฏิบัติ	๗๔ - ๗๘
ภาคผนวก	๗๙

แผนที่เทศบาลตำบลหนองหาร

แผนที่แสดงขอบเขตพื้นที่ความรับผิดชอบขององค์กรปกครองส่วนท้องถิ่น พื้นที่เสี่ยงภัย และพื้นที่ปลอดภัย

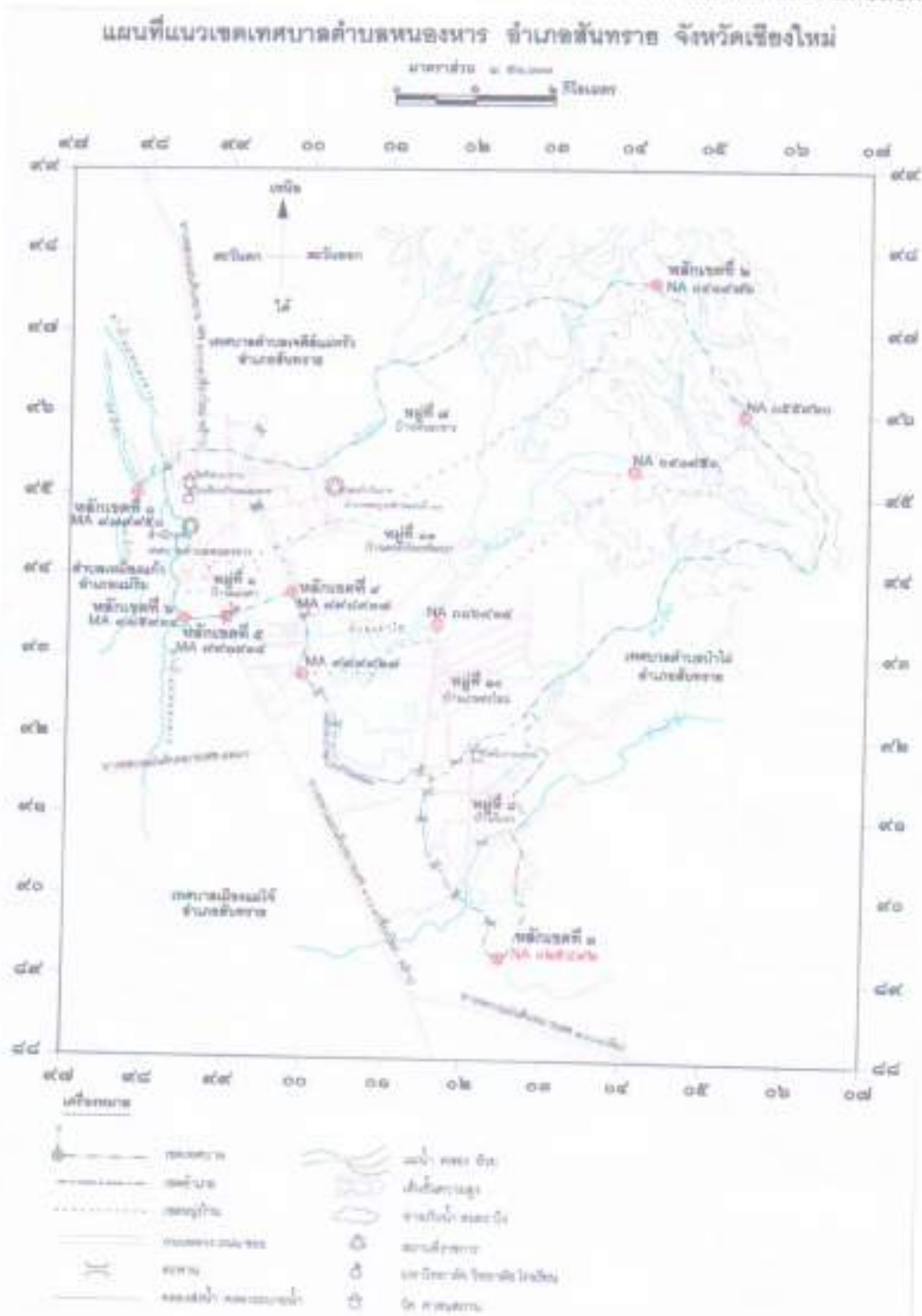

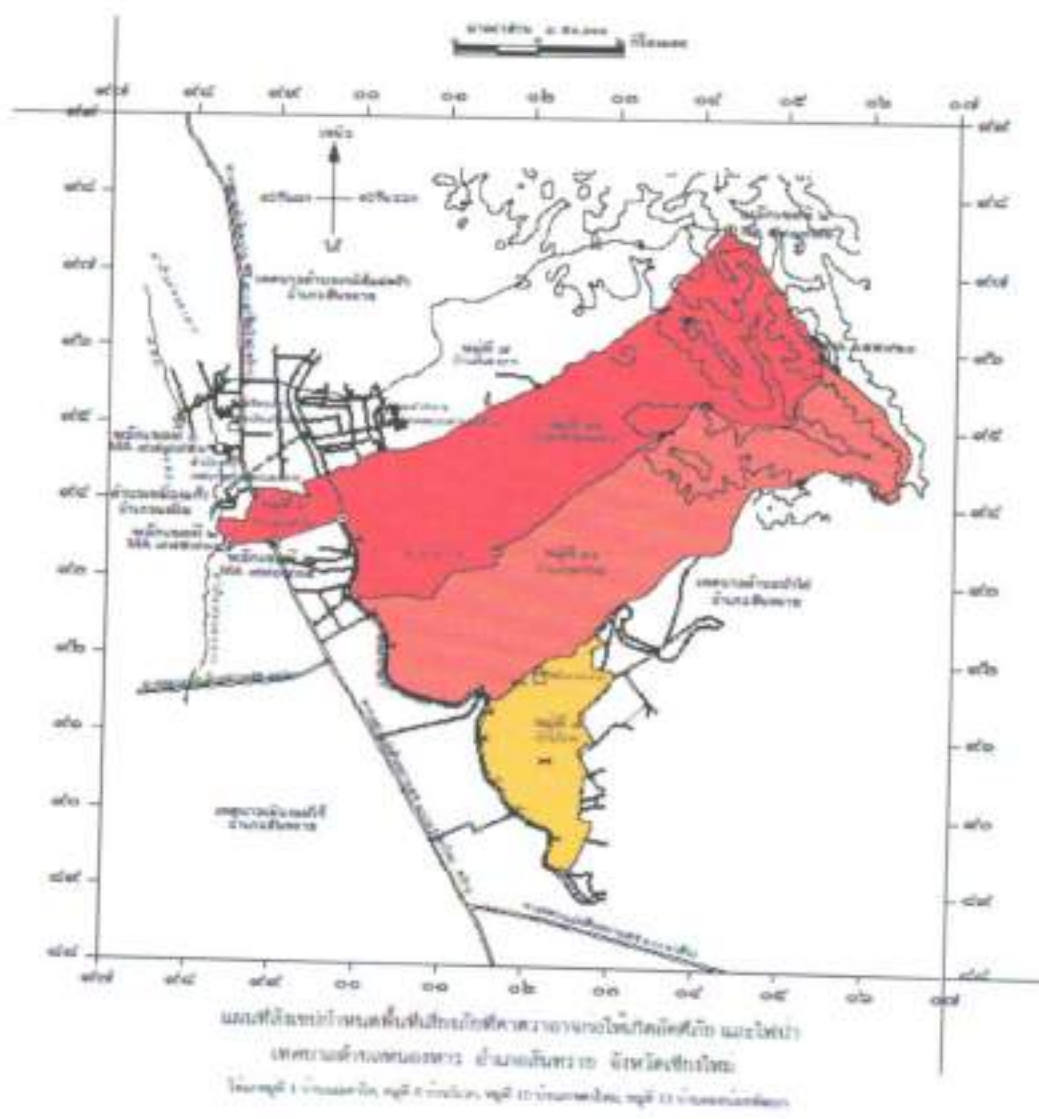

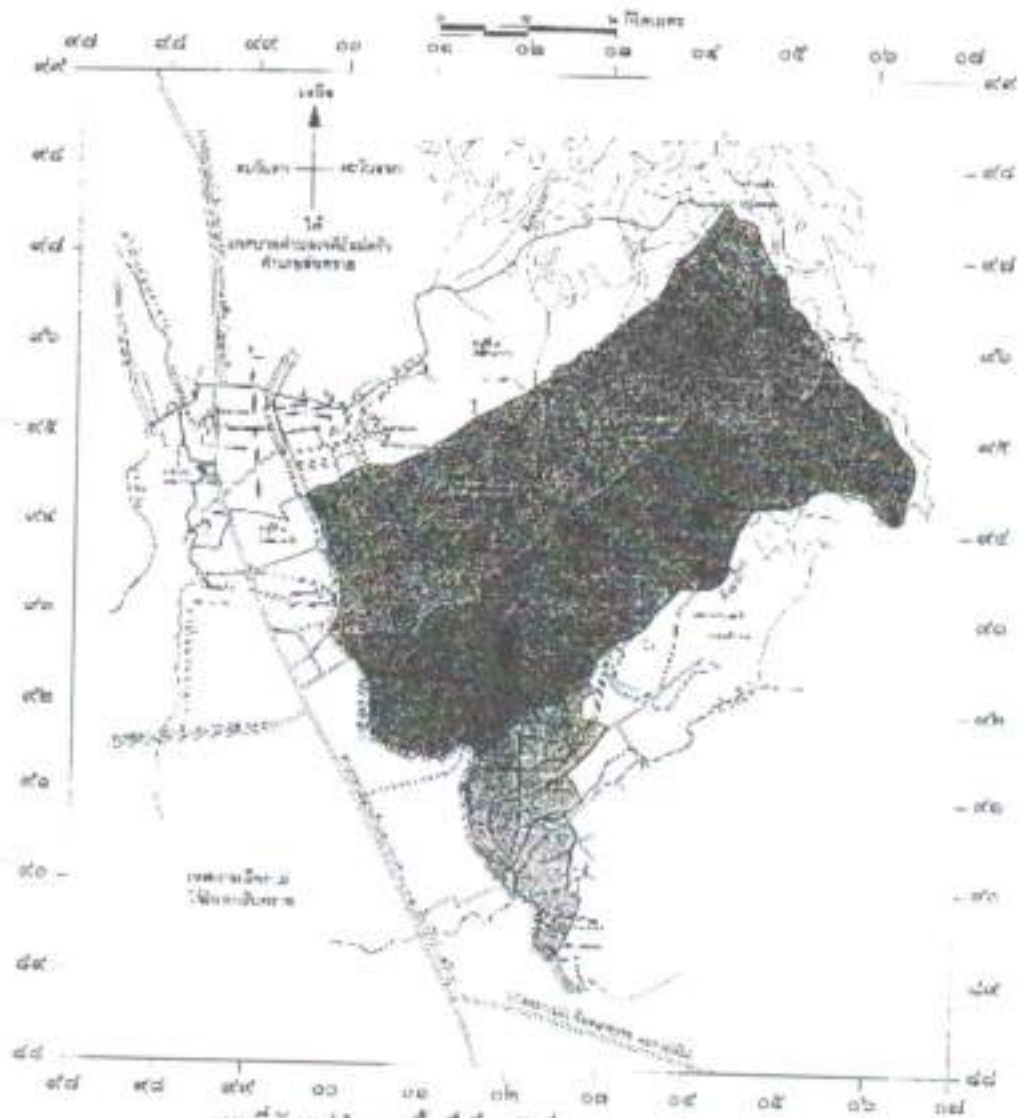

แผนที่แสดงขอบเขตพื้นที่เชิงรุกที่คาดว่าจะอาจก่อให้เกิดความเสี่ยง
 เหตุการณ์ด้านสาธารณสุข ข้ามพรมแดนพหุภาคี จังหวัดเชียงใหม่
 ปี พ.ศ. ๒๕๖๔-๒๕๖๕ พื้นที่ ๑๓ องศาเหนือ-๑๘ องศาเหนือ และ ๑๐๐ องศาตะวันออก-๑๐๕ องศาตะวันออก

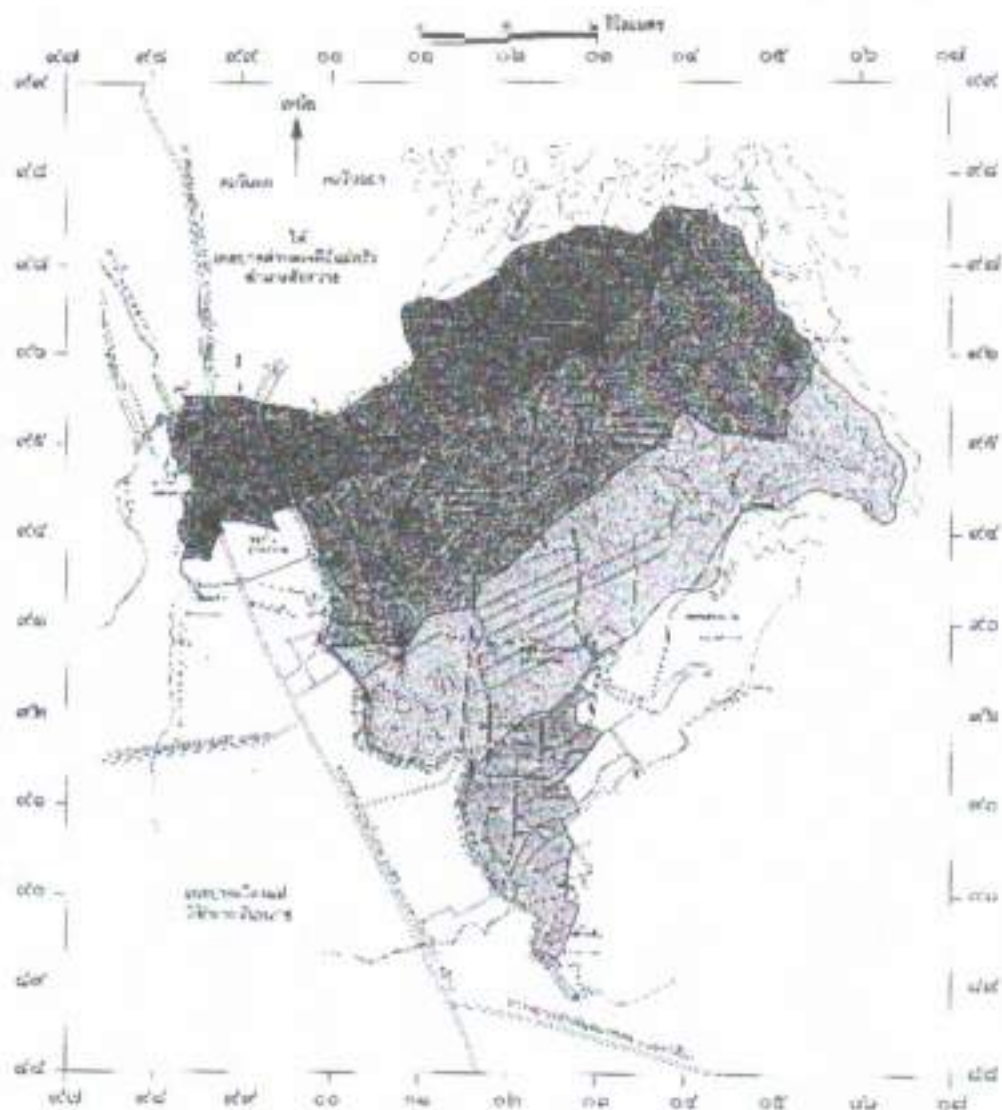

แผนที่สังเขปกำหนดพื้นที่ซึ่งเกี่ยวข้องกับกาหารวางผังไว้แก่อุทกภักดิ์
 เทศบาลตำบลหนองหาร ตำบลก่องไทรราช จังหวัดเชียงใหม่
 1:25,000 พ.ศ. ๒๕๖๕, ๒๕๖๖, ๒๕๖๗, ๒๕๖๘, ๒๕๖๙, ๒๕๗๐, ๒๕๗๑, ๒๕๗๒, ๒๕๗๓, ๒๕๗๔, ๒๕๗๕, ๒๕๗๖, ๒๕๗๗, ๒๕๗๘, ๒๕๗๙, ๒๕๘๐

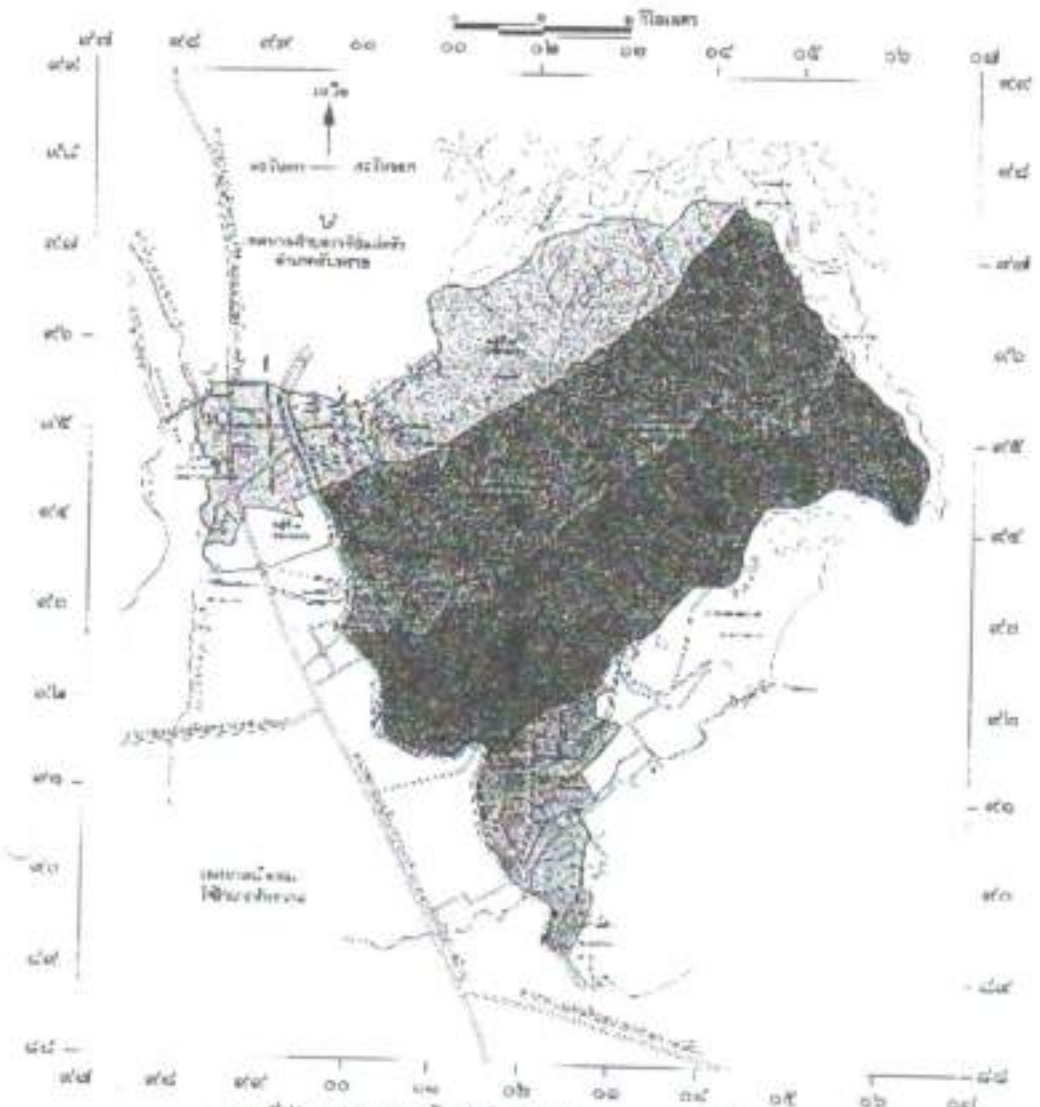

แผนที่สังเขปกว่อาณาเขตพื้นที่ซึ่งมีภัยพิบัติจากน้ำท่วมจากลุ่มน้ำเกิดจากห้วย
 เทศบาลตำบลหนองหาร อำเภอเมืองนครราชสีมา จังหวัดเชียงใหม่
 1:100,000 - 1:200,000 - 1:300,000 - 1:400,000 - 1:500,000 - 1:600,000 - 1:700,000 - 1:800,000 - 1:900,000 - 1:1,000,000

บทที่ ๑
สถานการณ์สาธารณภัยของตำบลหนองหาร

๑. สภาพทั่วไปของตำบลหนองหาร

๑.๑ ที่ตั้งของตำบลหนองหาร

(๑)ความเป็นมา

เทศบาลตำบลหนองหาร ตั้งอยู่ในเขตท้องที่อำเภอสันทราย จังหวัดเชียงใหม่ โดยได้รับการยกฐานะจากองค์การบริหารส่วนตำบลหนองหาร อำเภอสันทราย จังหวัดเชียงใหม่ เป็น เทศบาลตำบลหนองหาร (ตามประกาศกระทรวงมหาดไทย เรื่อง จัดตั้งองค์การบริหารส่วนตำบลหนองหารเป็นเทศบาลตำบลหนองหาร ลงวันที่ ๒๗ ตุลาคม ๒๕๕๒ และประกาศราชกิจจานุเบกษา เล่ม ๑๒๘ ตอนที่พิเศษ ๑๗ ง ลงวันที่ ๓๑ กุมภาพันธ์ ๒๕๕๔) เป็นหน่วยบริหารราชการส่วนท้องถิ่นและมีฐานะเป็นนิติบุคคล



(๒)ตราสัญลักษณ์

ขอบบน

มีอักษร “เทศบาลตำบลหนองหาร”

ขอบล่าง

มีอักษร “จังหวัดเชียงใหม่”

ตรงกลางขอบ

มีรูปวัดอันเป็นศูนย์กลางความศรัทธา

ความหมาย “เป็นรูปวัดอันเป็นศูนย์กลางความศรัทธาของชุมชนโดยมีเส้นทางเข้าสู่ภายในวัดซึ่งภายนอกมี ประชาชนท้องถิ่นกำลังร่วมกิจกรรม นันทนาการรวมถึงแสดงการดีกลองสะบัดชัยอันเป็นศิลปะการแสดงพื้นบ้านของชาวล้านนา มีลำน้ำแม่หนองหารที่สื่อถึงความอุดมสมบูรณ์ของท้องถิ่น ล้อมรอบไปด้วยชื่อของเทศบาลตำบลหนองหาร จังหวัดเชียงใหม่”

(๓) ที่ตั้งและอาณาเขต

เทศบาลตำบลหนองหาร ตั้งอยู่เลขที่ เลขที่ ๓๔๔ หมู่ ๗ ตำบลหนองหาร อำเภอสันทราย จังหวัดเชียงใหม่ ๕๐๒๔๐ ตั้งอยู่ทางทิศเหนือของอำเภอสันทราย มีระยะทางเฉลี่ยจากที่ว่าการอำเภอสันทรายประมาณ ๑๕ กิโลเมตร ห่างจากศาลากลางจังหวัดเชียงใหม่ ประมาณ ๑๘ กิโลเมตร

มีพื้นที่เขตรับผิดชอบ ประมาณ ๒๘.๒๘ ตารางกิโลเมตร (นอกเขตเทศบาลเมืองแม่โจ้) หรือประมาณ ๑๗,๖๗๕ ไร่

หลักเขตที่ ๑ ตั้งอยู่บริเวณจุดเชื่อมลำน้ำปิงและห้วยบง บริเวณพิกัด MA ๙๗๙๙๕๐

ด้านเหนือ

จากหลักเขตที่ ๑ ซึ่งตั้งอยู่บริเวณพิกัด MA ๙๗๙๙๕๐ เป็นเส้นเลียบกึ่งกลางลำห้วยบง ซึ่งเป็นเส้นแบ่งเขตระหว่างตำบลหนองหาร อำเภอสันทราย กับตำบลแม่แฝกใหม่ อำเภอสันทราย ไปทางทิศตะวันออกเฉียงเหนือตัดผ่านทางหลวงหมายเลข ๓๐๐๑ (เชียงใหม่-พร้าว) ตรงกิโลเมตรที่ ๑๖+๘๐๐ถึงต้นน้ำลำห้วยบงไปตามแนวสันเขา สิ้นสุดที่หลักเขตที่ ๒ ซึ่งตั้งอยู่ตรงบริเวณพิกัด NA ๐๔๓๙๗๖ รวบรวมระยะประมาณ ๘,๐๐๐ เมตร

ด้านตะวันออก

จากหลักเขตที่ ๒ ซึ่งตั้งอยู่ตรงบริเวณพิกัด NA ๐๔๓๙๗๖ เป็นเส้นเสียบตามแนวเส้นแบ่งเขตตำบลหนองหาร อำเภอสนทราย กับตำบลป่าไผ่ อำเภอสนทราย ไปทางทิศตะวันตกเฉียงใต้ สิ้นสุดที่หลักเขตที่ ๓ ซึ่งตั้งอยู่ตรงบริเวณริมคลองชลประทานแม่แฝกฝั่งตะวันตก บริเวณพิกัด NA ๐๒๕๘๙๒ รวมระยะประมาณ ๑๒,๗๐๐ เมตร

ด้านใต้

จากหลักเขตที่ ๓ ซึ่งตั้งอยู่ตรงบริเวณพิกัด NA ๐๒๕๘๙๒ เป็นเส้นเสียบริมคลองชลประทานแม่แฝกฝั่งตะวันตก ซึ่งเป็นเส้นแบ่งเขตระหว่างเทศบาลตำบลหนองหาร อำเภอสนทราย กับเทศบาลเมืองแม่โจ้ อำเภอสนทราย ไปทางทิศตะวันตกเฉียงเหนือ สิ้นสุดที่หลักเขตที่ ๔ ซึ่งตั้งอยู่ตรงบริเวณริมคลองส่งน้ำชลประทานแม่แฝกฝั่งตะวันตก บริเวณพิกัด MA ๙๙๘๙๓๗ รวมระยะประมาณ ๖,๓๐๐ เมตรจากหลักเขตที่ ๔ ซึ่งตั้งอยู่ตรงบริเวณพิกัด MA ๙๙๘๙๓๗ เป็นเส้นตรงตามแนวแบ่งเขตระหว่างเทศบาลตำบลหนองหาร อำเภอสนทราย กับเทศบาลเมืองแม่โจ้ อำเภอสนทราย ไปทางทิศตะวันตกเฉียงใต้ สิ้นสุดที่หลักเขตที่ ๕ ซึ่งตั้งอยู่ริมทางหลวงจังหวัดหมายเลข ๑๐๐๑ (เชียงใหม่-พร้าว) ฟากตะวันออก ตรงคอสะพานข้ามห้วยเตาไผ่ฝั่งเหนือ บริเวณพิกัด MA ๙๙๑๙๓๙ รวมระยะประมาณ ๘๐๐ เมตร

จากหลักเขตที่ ๕ ซึ่งตั้งอยู่ตรงบริเวณพิกัด MA ๙๙๑๙๓๙ เป็นเส้นเสียบริมลำห้วยเตาไผ่ฝั่งเหนือซึ่งเป็นเส้นแบ่งเขตระหว่างเทศบาลตำบลหนองหาร อำเภอสนทราย กับเทศบาลเมืองแม่โจ้ อำเภอสนทราย ไปทางทิศตะวันตก สิ้นสุดที่หลักเขตที่ ๖ ซึ่งตั้งอยู่ตรงจุดบรรจบแนวริมลำห้วยเตาไผ่ฝั่งเหนือกับเส้นแบ่งเขตระหว่างตำบลเหมืองแก้ว อำเภอแมริมกับตำบลหนองหาร อำเภอสนทราย บริเวณพิกัด MA ๙๘๕๙๓๙ รวมระยะประมาณ ๕๐๐ เมตร

ด้านตะวันตก

จากหลักเขตที่ ๖ ซึ่งตั้งอยู่ตรงบริเวณพิกัด MA ๙๘๕๙๓๙ เป็นเส้นเสียบกึ่งกลางลำน้ำแม่หนองหาร ซึ่งเป็นเส้นแบ่งเขตระหว่างตำบลหนองหาร อำเภอสนทรายกับตำบลเหมืองแก้ว อำเภอแมริมไปทางทิศตะวันตกเฉียงเหนือจนบรรจบกับหลักเขตที่ ๑ ซึ่งตั้งอยู่บริเวณพิกัด MA ๙๗๙๙๕๐ รวมระยะประมาณ ๒,๓๐๐ เมตร

ตั้งปรากฏตามแผนที่ท้ายประกาศกระทรวงมหาดไทยฉบับนี้ ตามเส้นแบ่งแนวเขตที่กล่าวไว้ ให้มีหลักเขตย่อยปักไว้เพื่อแสดงแนวเขตตามสมควร

แผนที่ท้ายประกาศกระทรวงมหาดไทย

เรื่อง จัดตั้งองค์การบริหารส่วนตำบลหนองหาร อำเภอสันทราย จังหวัดเชียงใหม่

เป็นเทศบาลตำบลหนองหาร

ลงวันที่ ๒๗ เดือน ตุลาคม พ.ศ. ๒๕๕๖

มาตราส่วน ๑ : ๕๐,๐๐๐

๐ ๕๐ ๑๐๐ เมตร

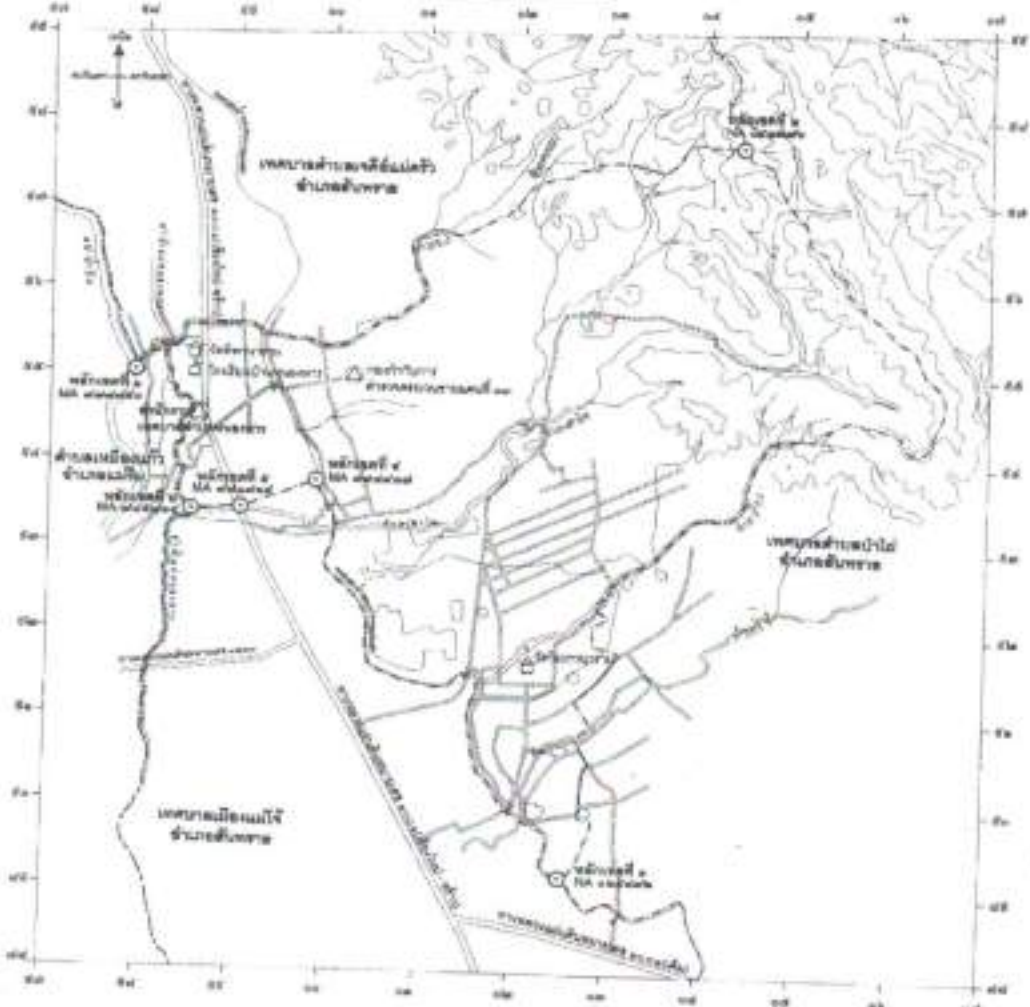

เครื่องหมาย	วิเทศมนตรีผู้ว่าราชการ	ผู้อำนวยการส่วนราชการที่เกี่ยวข้อง	
ถนน	พลเอกสุรเชษฐ์ ชัยวงศ์ ผู้ว่าราชการจังหวัดเชียงใหม่	นายสุวิทย์ ธีระวงศ์ ผู้อำนวยการสำนักงานเขต	นายสุวิทย์ ธีระวงศ์ นายกเทศมนตรีเทศบาลตำบลหนองหาร
ทางข้าม	นายสุวิทย์ ธีระวงศ์ ผู้อำนวยการสำนักงานเขต	นายสุวิทย์ ธีระวงศ์ ผู้อำนวยการสำนักงานเขต	นายสุวิทย์ ธีระวงศ์ ผู้อำนวยการสำนักงานเขต
ทางหลวงแผ่นดิน	นายสุวิทย์ ธีระวงศ์ ผู้อำนวยการสำนักงานเขต	นายสุวิทย์ ธีระวงศ์ ผู้อำนวยการสำนักงานเขต	นายสุวิทย์ ธีระวงศ์ ผู้อำนวยการสำนักงานเขต
ทางหลวง	นายสุวิทย์ ธีระวงศ์ ผู้อำนวยการสำนักงานเขต	นายสุวิทย์ ธีระวงศ์ ผู้อำนวยการสำนักงานเขต	นายสุวิทย์ ธีระวงศ์ ผู้อำนวยการสำนักงานเขต
แม่น้ำ คลอง ลำน้ำ	นายสุวิทย์ ธีระวงศ์ ผู้อำนวยการสำนักงานเขต	นายสุวิทย์ ธีระวงศ์ ผู้อำนวยการสำนักงานเขต	นายสุวิทย์ ธีระวงศ์ ผู้อำนวยการสำนักงานเขต
คลองลำน้ำ คลองระบายน้ำ	นายสุวิทย์ ธีระวงศ์ ผู้อำนวยการสำนักงานเขต	นายสุวิทย์ ธีระวงศ์ ผู้อำนวยการสำนักงานเขต	นายสุวิทย์ ธีระวงศ์ ผู้อำนวยการสำนักงานเขต
เขื่อนกั้นน้ำ	นายสุวิทย์ ธีระวงศ์ ผู้อำนวยการสำนักงานเขต	นายสุวิทย์ ธีระวงศ์ ผู้อำนวยการสำนักงานเขต	นายสุวิทย์ ธีระวงศ์ ผู้อำนวยการสำนักงานเขต
สถานีตำรวจ	นายสุวิทย์ ธีระวงศ์ ผู้อำนวยการสำนักงานเขต	นายสุวิทย์ ธีระวงศ์ ผู้อำนวยการสำนักงานเขต	นายสุวิทย์ ธีระวงศ์ ผู้อำนวยการสำนักงานเขต
สถานีรถไฟ โทรศาล โรงเรียน	นายสุวิทย์ ธีระวงศ์ ผู้อำนวยการสำนักงานเขต	นายสุวิทย์ ธีระวงศ์ ผู้อำนวยการสำนักงานเขต	นายสุวิทย์ ธีระวงศ์ ผู้อำนวยการสำนักงานเขต
ไร่ สวนเกษตร	นายสุวิทย์ ธีระวงศ์ ผู้อำนวยการสำนักงานเขต	นายสุวิทย์ ธีระวงศ์ ผู้อำนวยการสำนักงานเขต	นายสุวิทย์ ธีระวงศ์ ผู้อำนวยการสำนักงานเขต

(๒) ที่ตั้งและอาณาเขต

โดยมีอาณาเขตติดต่อกับตำบลต่าง ๆ ดังนี้

ทิศเหนือ	ติดต่อกับเทศบาลตำบลเจดีย์แม่ครัว อำเภอสันทราย จังหวัดเชียงใหม่
ทิศตะวันออก	ติดต่อกับเทศบาลตำบลป่าไผ่ อำเภอสันทราย จังหวัดเชียงใหม่
ทิศตะวันตก	ติดต่อกับเทศบาลตำบลเหมืองแก้ว อำเภอแมริ่ม จังหวัดเชียงใหม่
ทิศใต้	ติดต่อกับเทศบาลเมืองแม่ใจ อำเภอสันทราย จังหวัดเชียงใหม่

๑.๒ ลักษณะภูมิประเทศ

เทศบาลตำบลหนองหาร มีลักษณะภูมิประเทศส่วนใหญ่เป็นที่ลาดเอียงภูเขาโดยมีพื้นที่ทั่วไปลาดเอียงไปทางทิศตะวันตก มีที่ราบลุ่มบางส่วนเป็นที่ราบเชิงเขา สามารถทำเกษตรกรรมได้ดี เนื่องจากมีคลองส่งน้ำของชลประทานที่ไหลจากเขื่อนแม่งัดสมบูรณ์ชลไหลผ่านตลอดปี สามารถทำการเกษตรได้ดี เนื่องจากเป็นพื้นที่อยู่ในเขตชลประทาน

๑.๓ ลักษณะภูมิอากาศ

(๑) สภาพอากาศทั่วไป

ลักษณะอากาศของจังหวัดเชียงใหม่ ขึ้นอยู่กับอิทธิพลของลมมรสุมที่พัดประจำฤดูกาล ๒ ชนิด คือ มรสุมตะวันออกเฉียงเหนือ ซึ่งพัดพามวลอากาศเย็นและแห้งจากประเทศจีนปกคลุมประเทศไทยในช่วงฤดูหนาว ทำให้จังหวัดเชียงใหม่มีอากาศหนาวเย็นและแห้งทั่วไป ลมมรสุมตะวันตกเฉียงใต้ ซึ่งพัดพามวลอากาศชื้นจากทะเลและมหาสมุทรปกคลุมประเทศไทยในช่วงฤดูฝน ทำให้จังหวัดเชียงใหม่มีฝนตกทั่วไป

(๒) ฤดูกาล

ฤดูกาลของจังหวัดเชียงใหม่ พิจารณาตามลักษณะลมฟ้าอากาศของประเทศไทยแบ่งออกได้เป็น

๓ ฤดูดังนี้

ฤดูร้อน เริ่มประมาณกลางเดือนกุมภาพันธ์ถึงกลางเดือนพฤษภาคม มีอากาศร้อนอบอ้าวทั่วไป โดยเฉพาะในเดือนเมษายนเป็นเดือนที่มีอากาศร้อนอบอ้าว มากที่สุดในรอบปี

ฤดูฝน เริ่มประมาณกลางเดือนพฤษภาคมถึงกลางเดือนตุลาคม ซึ่งเป็นระยะที่ลมมรสุมตะวันตกเฉียงใต้พัดเข้าสู่ประเทศไทย อากาศจะเริ่มชุ่มชื้น และมีฝนตกชุกตั้งแต่ประมาณกลางเดือนพฤษภาคมเป็นต้นไป เดือนที่มีฝนตกมากที่สุดคือเดือนสิงหาคม

ฤดูหนาว เริ่มประมาณกลางเดือนตุลาคมถึงกลางเดือนกุมภาพันธ์ ซึ่งเป็นช่วงที่มรสุมตะวันออกเฉียงเหนือพัดปกคลุมประเทศไทย อากาศโดยทั่วไปจะหนาวเย็นและแห้ง เดือนที่มีอากาศหนาวที่สุดคือเดือนมกราคม

(๓) อุณหภูมิ

เนื่องจากจังหวัดเชียงใหม่อยู่ทางภาคเหนือตอนบน พื้นที่ส่วนใหญ่เป็นภูเขาสูงสลับซับซ้อนปกคลุม ทำให้มีอากาศหนาวเย็นในฤดูหนาว อุณหภูมิเฉลี่ยทั้งปี ๒๕.๘ องศาเซลเซียส อุณหภูมิสูงสุดเฉลี่ยทั้งปี ๓๖.๒ องศาเซลเซียส โดยมีอากาศร้อนที่สุดในเดือนเมษายน อุณหภูมิสูงสุดเฉลี่ย ๓๖.๕ องศาเซลเซียส อุณหภูมิสูงสุดที่เคยตรวจได้ ๔๒.๔ องศาเซลเซียส เมื่อวันที่ ๑ พฤษภาคม ๒๕๔๘ ที่ศูนย์อุตุนิยมวิทยาภาคเหนือ อำเภอเมือง ส่วนฤดูหนาวมีอากาศหนาวเย็น อุณหภูมิต่ำสุดเฉลี่ย ๒๐.๘ องศาเซลเซียส โดยมีอากาศหนาวที่สุดในเดือนมกราคมอุณหภูมิต่ำสุดเฉลี่ย ๑๔.๔ องศาเซลเซียส และอุณหภูมิต่ำสุดที่ตรวจได้ ๓.๗ องศาเซลเซียส เมื่อวันที่ ๒ มกราคม ๒๕๑๗ ที่ศูนย์อุตุนิยมวิทยาภาคเหนือ อำเภอเมือง

(ที่มา : ศูนย์อุตุนิยมวิทยาภาคเหนือ Climate.tmd.go.th/data/province/เหนือ/ภูมิอากาศเชียงใหม่.pdf)

๑.๔ ลักษณะของดิน

ทรัพยากรดินของจังหวัดเชียงใหม่สามารถจำแนกตามกลุ่มดินได้ ๓๖ กลุ่ม ได้นำมาพิจารณาตามคุณสมบัติของชั้นความเหมาะสมของดินเพื่อการปลูกพืชและการชลประทานสามารถจำแนกได้ดังนี้

(๑) ความเหมาะสมสำหรับการปลูกพืชจำแนกออกเป็น ๔ ประเภท ดังนี้

- ดินที่เหมาะสมสำหรับการปลูกข้าว (รวมถึงดินที่เหมาะสมสำหรับพืชชนิดอื่นด้วย)
- ดินที่เหมาะสมสำหรับการปลูกพืชไร่ พืชผัก และไม้ผลไม่ยืนต้น (ไม่เหมาะสมสำหรับการปลูกข้าว)
- ดินที่ไม่เหมาะสมสำหรับการปลูกพืชโดยทั่วไป แต่เมื่อมีการปรับปรุงอาจปลูกพืชได้เป็นบางชนิด
- ดินที่ไม่เหมาะสมสำหรับการปลูกพืชชนิดใดๆ เลย

(๒) ทรัพยากรดินที่มีความเหมาะสมสำหรับการชลประทาน สามารถจำแนกได้ดังนี้

ที่ดินชั้นที่ ๑ ที่ดินที่เหมาะสมมากในการทำการเกษตรแบบชลประทาน สำหรับการปลูกพืชในสภาพที่ดอน (พืชไร่ พืชผัก ไม้ผลไม่ยืนต้น)

ที่ดินชั้นที่ ๒ ที่ดินที่เหมาะสมปานกลาง สำหรับการทำการเกษตรแบบชลประทาน สำหรับการปลูกพืชที่ดอน (พืชไร่ พืชผัก ไม้ผลไม่ยืนต้น)

ที่ดินนาข้าวชั้นที่ ๑ ที่ดินที่เหมาะสมต่อการปลูกข้าวภายใต้ระบบชลประทาน

ที่ดินนาข้าวชั้นที่ ๒ ที่ดินที่มีความเหมาะสมปานกลาง สำหรับการปลูกข้าวภายใต้ระบบชลประทาน (ข้าว และพืชอื่นๆ)

ที่ดินชั้นที่ ๔ ที่ดินที่ไม่เหมาะสมต่อการเพาะปลูกในระบบชลประทานในสภาพปัจจุบันต้องศึกษารายละเอียดเพิ่มเติม

ที่ดินชั้นที่ ๖ ที่ดินที่ไม่เหมาะสมในการทำการเกษตรภายใต้ระบบชลประทาน

การใช้ประโยชน์ที่ดินเพื่อการเพาะปลูก ส่วนใหญ่พบว่าใช้เพื่อการปลูกพืชไร่ รองลงมาคือ การปลูกไม้ผลไม่ยืนต้น ข้าว พืชผัก และอื่นๆ ตามลำดับ

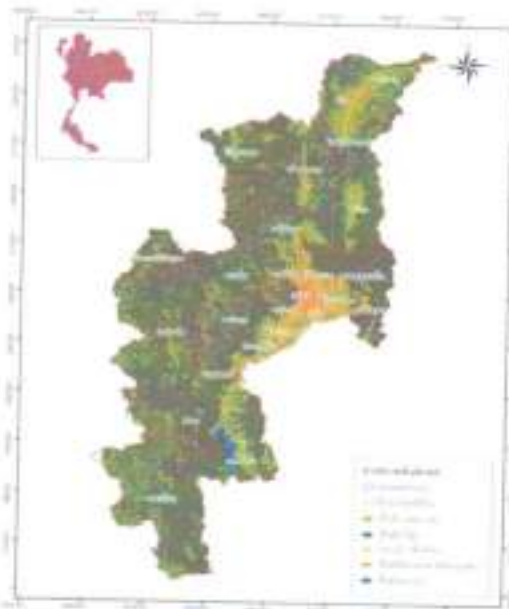

(ที่มา : ระบบฐานข้อมูลสารสนเทศจังหวัดเชียงใหม่ <http://gis.chiangmai.go.th/>)

๑.๕ ลักษณะของแหล่งน้ำ

(๑) ลำน้ำ

๑) แม่น้ำปิง เป็นแม่น้ำสายหลัก มีความยาวประมาณ ๖๐๐ กิโลเมตร มีต้นน้ำมาจาก คอยด้วย ในอำเภอเชียงดาว ไหลผ่านอำเภอเชียงดาว อำเภอแม่แตง อำเภอสันทราย อำเภอแมริม อำเภอเมืองเชียงใหม่ อำเภอสารภี อำเภอหางดง อำเภอสันป่าตอง อำเภอจอมทอง อำเภอฮอด และอำเภอดอยเต่า จังหวัดเชียงใหม่ ผ่านจังหวัดลำพูน จังหวัดตาก จังหวัดกำแพงเพชร มีอัตราการไหลเฉลี่ย ๔๔๐ ลบ.ม./วินาที และไหลไปรวมกับ แม่น้ำป่านที่ตำบลปากน้ำโพ จังหวัดนครสวรรค์ เป็นแม่น้ำเจ้าพระยา

๒) แม่น้ำแม่จืด มีความยาว ๗๐ กิโลเมตร มีต้นน้ำจากภูเขาทางทิศเหนือของ อำเภอพร้าว จังหวัดเชียงใหม่ ไหลผ่านตำบลเวียง ตำบลน้ำแพร่ ตำบลแม่แวน ตำบลแม่ปิง ตำบลโหล่งซอด ลงสู่แม่น้ำปิงฝั่ง ซ้ายที่บ้านซ้อแล อำเภอแม่แตง จังหวัดเชียงใหม่

๓) แม่น้ำแม่กวง มีความยาว ๓๐๕ กิโลเมตร มีต้นน้ำจากคอยผีป่าน้ำ ไหลผ่านอำเภอดอยสะเก็ด อำเภอสันทราย อำเภอสันกำแพง อำเภอสารภี จังหวัดเชียงใหม่ และไหลผ่านจังหวัดลำพูน อำเภอบ้านธิ อำเภอ เมืองลำพูน ลงสู่แม่น้ำปิงฝั่งซ้ายที่อำเภอป่าซาง

(๒) ท้องบึง สระน้ำ

จังหวัดเชียงใหม่มีแหล่งน้ำประเภทหนอง บึง สระน้ำ เพื่อกักเก็บน้ำไว้ใช้ประโยชน์ในกิจกรรม หลากๆ ประเภท โดยมีการนำไปใช้ประโยชน์เพื่อการเพาะปลูกมากที่สุด ส่วนการเลี้ยงสัตว์ ประมง น้ำกินน้ำใช้ และอุตสาหกรรมในครัวเรือน มีการนำไปใช้ประโยชน์รองลงมาตามลำดับ

(๓) โครงสร้างพื้นฐานของแหล่งน้ำ

๓.๑ อ่างเก็บน้ำสระเก็บน้ำ และฝาย

จังหวัดเชียงใหม่ มีแหล่งน้ำพัฒนาประเภทอ่างเก็บน้ำ สระเก็บน้ำ และฝาย อยู่หลายแหล่ง และมีทั้งประเภทโครงการขนาดใหญ่ ขนาดกลาง และขนาดเล็ก แต่ส่วนใหญ่จะเป็นโครงการขนาดเล็ก

ตาราง : โครงสร้างแหล่งน้ำพัฒนา

ลำดับ	โครงการชลประทาน	จำนวน (โครงการ)	พื้นที่ชลประทาน (ไร่)	ความจุ (ล้าน ลบ.ม.)
๑	โครงการชลประทานขนาดใหญ่	๒	๒๐๕,๐๐๐	๕๒๘
๒	โครงการชลประทานขนาดกลาง	๒๐	๒๒๒,๘๐๐	๖๓
๓	โครงการชลประทานขนาดเล็ก	๔๗๘	๔๖๕,๗๕๓	๑๑๓
๔	สถานีสูบน้ำ	๗๔	๗๔,๐๘๐	๐
รวม	๕๗๔	๕๐๗,๘๓๓	๗๐๓	

ที่มา : กรมทรัพยากรน้ำ ๒๕๔๖

๓.๒ บ่อบาดาล

จังหวัดเชียงใหม่ มีจำนวนบ่อบาดาลทั้งหมด ๓,๕๔๔ บ่อ ซึ่งปริมาณน้ำที่ได้จากบ่อบาดาล และสามารถนำไปใช้ประโยชน์ในด้านต่าง ๆ แต่ส่วนใหญ่จะนำไปใช้เพื่อการอุปโภคและบริโภคเป็นหลัก

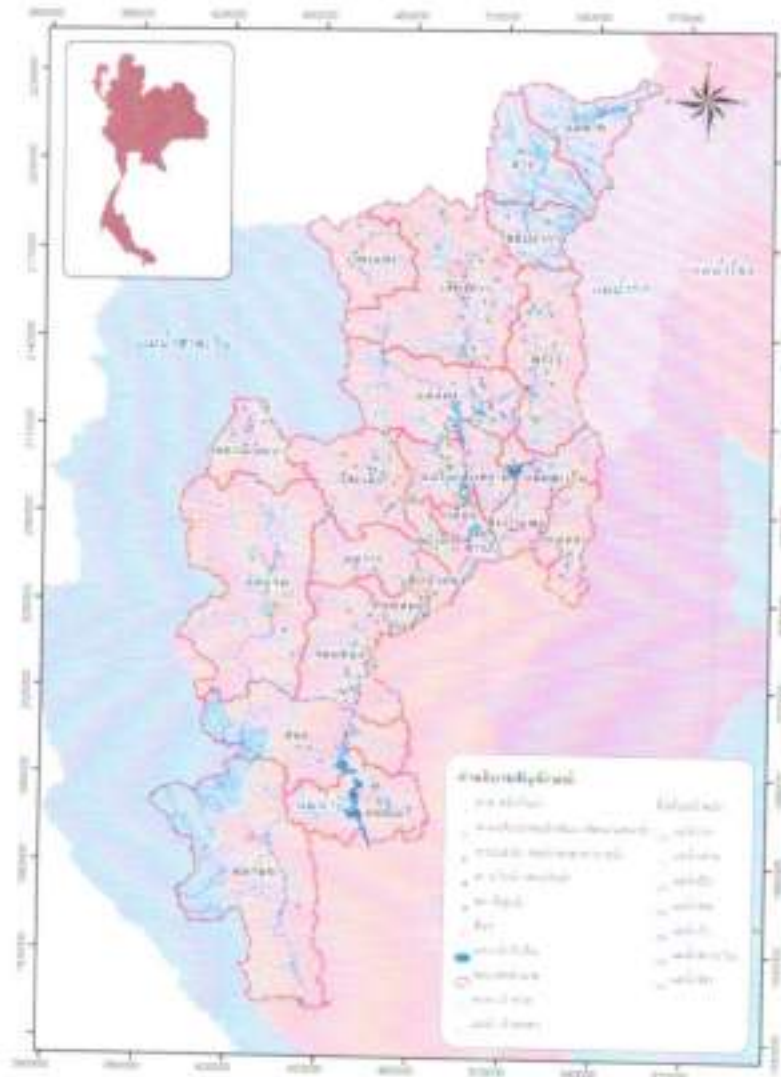

๑.๖ ลักษณะของไม้และป่าไม้

พื้นที่ป่าไม้ภายในอำเภอสันทรายถือว่ามีความสำคัญ เนื่องจากเป็นพื้นที่ดูดซับน้ำจากฝนและไหลลงสู่ลำน้ำแม่ตู่ และน้ำไว้ ซึ่งพื้นที่ป่าไม้ทั้งหมดมีอยู่ประมาณ ๑๓๑.๒๙ ตารางกิโลเมตร คิดเป็นร้อยละ ๓๘.๖๓ ของพื้นที่ทั้งหมดภายในอำเภอสันทราย จัดได้ว่ามีสภาพป่าไม้โดยรวมค่อนข้างมีความอุดมสมบูรณ์ ซึ่งส่วนใหญ่เป็นป่าผลัดใบสมบูรณ์ อยู่บริเวณทิศเหนือต่อเนื่องไปถึงทิศตะวันออกของพื้นที่

๒. ด้านการเมืองและการปกครอง

๒.๑ เขตการปกครอง

เทศบาลตำบลหนองหาร มีพื้นที่เขตรับผิดชอบ ประมาณ ๒๘.๒๘ ตารางกิโลเมตร (นอกเขตเทศบาลเมืองแม่ใจ) หรือประมาณ ๑๗,๖๗๕ ไร่ โดยแบ่งเป็นพื้นที่ในความรับผิดชอบออกเป็น ๕ หมู่บ้าน ดังนี้

หมู่ที่	ชื่อหมู่บ้าน	รายชื่อ กำนัน/ผู้ใหญ่บ้าน	หมายเลขโทรศัพท์	คณะกรรมการ หมู่บ้าน (คน)
๑	บ้านแม่เตาโท	นายสมคิด แข็งแรง	๐๘๘-๗๕๖-๐๓๓๘	๓๓ คน
๗	บ้านหนองหาร	นายณรงค์ มะโนใจ	๐๖๕-๑๙๔-๓๘๕๘	๓๓ คน
๘	บ้านวิเวก	นายจิรวิทย์ มลิพัฒน์	๐๘๗-๓๘๐-๐๕๒๓	๒๐ คน
๑๐	บ้านเกษตรใหม่	นายเจริญ คำปิ่นใจ	๐๘๖-๑๑๔-๓๘๐๔	๓๓ คน
๑๓	บ้านคอยน้อยพัฒนา	นายใจยา วงศ์หาญ	๐๘๓-๐๒๑-๙๙๕๒	๓๕ คน

(๑) รายชื่อคณะกรรมการหมู่บ้าน (แยกเป็นรายหมู่บ้าน)

บ้านแม่เตาโท หมู่ที่ ๑ (จำนวน ๓๓ คน)	
๑. นาย สมคิด แข็งแรง	ประธานกรรมการหมู่บ้าน
๒. นาย สมบูรณ์ จันทร์แก้ว	รองประธานกรรมการหมู่บ้าน
๓. นาย ประพันธ์ ฟองรัตน์	รองประธานกรรมการหมู่บ้าน
๔. นาย สุชาติ จิตอารี	กรรมการหมู่บ้าน
๕. นาง วิภาพรรณ สุภาพพันธ์	กรรมการหมู่บ้าน
๖. นาง เพชรา อธิธรรม	กรรมการหมู่บ้าน
๗. นาง บุญสวย อุประสิทธิ์	กรรมการหมู่บ้าน
๘. นาย บุญลักษณ์ บุญยรัตพันธุ์	กรรมการหมู่บ้าน
๙. นาย อรุษา รัตนวิชัยกุล	กรรมการหมู่บ้าน
๑๐. นาย โชคชัย อินยา	กรรมการหมู่บ้าน
๑๑. นาย ภาณุวัฒน์ ศิริพันธ์	กรรมการหมู่บ้าน
๑๒. นางสาวจันทร์หอม คอทอง	กรรมการหมู่บ้าน
๑๓. นาย ทิพัฒน์ศักดิ์ ช้างน้อยอำไพ	ผู้ทรงคุณวุฒิ

บ้านหนองหาร หมู่ที่ ๗ (จำนวน ๑๓ คน)	
๑. นายณรงค์ มะโนใจ	ประธานกรรมการหมู่บ้าน
๒. นาย สุวรรณ อำพัน	รองประธานกรรมการหมู่บ้าน
๓. นางปริศนา ปิกอิน	รองประธานกรรมการหมู่บ้าน
๔. นาย นเรศ นาแก้ว	กรรมการหมู่บ้าน
๕. นาย ประยูร กองเงิน	กรรมการหมู่บ้าน
๖. นาย สมศักดิ์ กองเงิน	กรรมการหมู่บ้าน
๗. นาย สมยศ มโนแสน	กรรมการหมู่บ้าน
๘. นาย บุญเรือง โปธาเจริญ	กรรมการหมู่บ้าน
๙. นาย ประกาย โกสุม	กรรมการหมู่บ้าน
๑๐. นาง สุปิน โกสุม	กรรมการหมู่บ้าน
๑๑. นาง บุญเลื่อน สงวน	กรรมการหมู่บ้าน
๑๒. นาง ศรีพรรณ กองเงิน	กรรมการหมู่บ้าน
๑๓. นาย คุณะ แสงนุ่น	กรรมการหมู่บ้าน

บ้านวิเวก หมู่ที่ ๘ (จำนวน ๒๐ คน)	
๑. นาย จิรัฎฐ์ มลิตพัฒน์	ประธานกรรมการหมู่บ้าน
๒. นาย ภาสกร โค้ววงศ์เรือน	รองประธานกรรมการหมู่บ้าน
๓. นาย ประสงค์ คงรำคาญ	กรรมการหมู่บ้าน
๔. นส. ดวงสมร สมบัติ	กรรมการหมู่บ้าน
๕. นาย ประทีป จันทโรไล	กรรมการหมู่บ้าน
๖. นาย ประสงค์ ทองอึ้ง	กรรมการหมู่บ้าน
๗. นาย เดช ไชยระวัง	กรรมการหมู่บ้าน
๘. นาง ยุพิน จันทโรไล	กรรมการหมู่บ้าน
๙. นาง แจ่มจันทร์ พรหมมา	กรรมการหมู่บ้าน
๑๐. มล. ชูชาติ เกษมสันต์	กรรมการหมู่บ้าน
๑๑. นาย ทวีทย์ สมณะ	กรรมการหมู่บ้าน
๑๒. นาง สิริจันทร์ สมณะ	กรรมการหมู่บ้าน
๑๓. นาย บุญปิ่น ทาเบี้ยว	กรรมการหมู่บ้าน
๑๔. นาง อัมพร ใจระวัง	กรรมการหมู่บ้าน
๑๕. นาย กฤษณะ ปารมี	สมาชิกสภาเทศบาลตำบลหนองหาร
๑๖. นาย สมพร ดวงบาล	สมาชิกสภาเทศบาลตำบลหนองหาร
๑๗. นส. สุวรรณิ เบเรตัน	สมาชิกสภาเทศบาลตำบลหนองหาร
๑๘. นาย สนิท วงศ์มา	ผู้ทรงคุณวุฒิ

๑๙. นาย สมชาย วงศ์ศิริ	ผู้ทรงคุณวุฒิ
๒๐. นาย สมศักดิ์ ดวงบาล	ผู้ทรงคุณวุฒิ

บ้านเกษตรใหม่ หมู่ที่ ๑๐ (จำนวน ๑๓ คน)	
๑. นาย เจริญ คำปินใจ	ประธานกรรมการหมู่บ้าน
๒. นาย มนูญ แซ่แต้	รองประธานกรรมการหมู่บ้าน
๓. นาย ไชยณรงค์ อนันต์	กรรมการหมู่บ้าน
๔. นาย พิทักษ์ อุปันันต์	กรรมการหมู่บ้าน
๕. นางศศิดา สุจิต	กรรมการหมู่บ้าน
๖. นางสาว เกศรินทร์ กองเงิน	กรรมการหมู่บ้าน
๗. นาย สัจด์ โปธา	กรรมการหมู่บ้าน
๘. นาง จิตภา อิติ	กรรมการหมู่บ้าน
๙. นาง วันทนา มงคล	กรรมการหมู่บ้าน
๑๐. นางวิลาสินี ป้อมคำแอ	กรรมการหมู่บ้าน
๑๑. นาง สุทัต อุปันันท์	กรรมการหมู่บ้าน
๑๒. นาย อีระ ไชยสวัสดิ์	ผู้ทรงคุณวุฒิ
๑๓. นาย สุรศักดิ์ ดวงงา	ผู้ทรงคุณวุฒิ

บ้านคอยน้อยพัฒนา หมู่ที่ ๑๓ (จำนวน ๑๕ คน)	
๑. นาย ใจยา วงศ์หาร	ประธานกรรมการหมู่บ้าน
๒. นาย สุรพงษ์ สะแกทอง	รองประธานกรรมการหมู่บ้าน
๓. นาย เรวัต อาคเนย์	กรรมการหมู่บ้าน
๔. นส. ประทุมทิพย์ ชูณา	กรรมการหมู่บ้าน
๕. นาย นิวัช ออนศรี	กรรมการหมู่บ้าน
๖. นส. มณศิดา ชัยเลิศ	กรรมการหมู่บ้าน
๗. นาย ปราการ วิจารณ์	กรรมการหมู่บ้าน
๘. นาง พิศมร บุญทา	กรรมการหมู่บ้าน
๙. นาย สว่าง ชุ่มใจ	กรรมการหมู่บ้าน
๑๐. พ่อเสาร์คำ ออนศรี	กรรมการหมู่บ้าน
๑๑. นาย ยงยุทธ หอมใจ	กรรมการหมู่บ้าน
๑๒. นางวันดา บัวงาม	กรรมการหมู่บ้าน
๑๓. นส. ชลธิชา ทองใบ	กรรมการหมู่บ้าน
๑๔. นางจุฑาทิพย์ วงศ์หาญ	สมาชิกสภาเทศบาลตำบลหนองหาร
๑๕. นาย ศักดิ์ชัย บุญตั้ง	สมาชิกสภาเทศบาลตำบลหนองหาร

๓. ประชากร

๓.๑ ข้อมูลเกี่ยวกับจำนวนประชากร (ข้อมูลเปรียบเทียบย้อนหลัง ๕ ปี พ.ศ. ๒๕๕๙-๒๕๖๓ และการคาดการณ์ในอนาคต)

ลำดับ ที่	ปี พ.ศ. ...	จำนวนประชากร (คน)			อัตราการเปลี่ยนแปลง		การคาดการณ์ ในอนาคต
		ชาย	หญิง	รวม	+เพิ่ม/-ลด	คิดเป็นร้อยละ	
๑	ปี พ.ศ. ๒๕๖๓	๒,๖๙๒	๓,๑๑๒	๕,๘๐๔	๓๒๖	๒๓.๙๙	อัตราเฉลี่ย เพิ่มขึ้นปีละ ๒๗๒ คน
๒	ปี พ.ศ. ๒๕๖๒	๒,๕๔๓	๒,๙๓๕	๕,๔๗๘	๓๕๘	๒๖.๓๔	
๓	ปี พ.ศ. ๒๕๖๑	๒,๓๘๖	๒,๗๓๔	๕,๑๒๐	๓๕๒	๒๕.๙๐	
๔	ปี พ.ศ. ๒๕๖๐	๒,๒๔๗	๒,๕๒๓	๔,๗๖๘	๑๗๑	๑๒.๕๘	
๕	ปี พ.ศ. ๒๕๕๙	๒,๑๖๔	๒,๔๓๓	๔,๕๙๗	๑๕๒	๑๑.๓๘	

ที่มา: สำนักบริหารการทะเบียน กรมการปกครอง <https://stat.bora.dopa.go.th/>

ช่วงอายุและจำนวนประชากรตำบลหนองหาร

ตำบลหนองหาร มีประชากรทั้งสิ้นจำนวน ๕,๘๘๘ คน แยกเป็นชาย ๒,๗๔๑ คนและหญิง ๓,๑๔๗ คน มีรายละเอียดดังนี้

สถิติจำนวนประชากร			
จังหวัดเชียงใหม่ อำเภอสันทราย ตำบลหนองหาร			
ข้อมูลเดือน พฤษภาคม ๒๕๖๔			
พื้นที่	ชาย	หญิง	รวม
ยอดรวมทั้งหมด	๒,๗๔๑	๓,๑๔๗	๕,๘๘๘
หมู่ที่ ๑ แม่เตาโท	๗๗๘	๙๔๘	๑,๗๒๖
หมู่ที่ ๗ หนองหาร	๗๑๑	๗๗๒	๑,๔๘๓
หมู่ที่ ๘ วิเวก	๔๙๓	๕๘๙	๑,๐๘๒
หมู่ที่ ๑๐ เกษตรใหม่	๓๖๗	๓๗๔	๗๔๑
หมู่ที่ ๑๓ คอยน้อยพัฒนา	๓๙๒	๔๖๔	๘๕๖

ที่มา : สำนักบริหารการทะเบียน กรมการปกครอง <https://stat.bora.dopa.go.th/>

๔. ประวัติการเกิดภัย

๔.๑ สถานการณ์สาธารณภัย

สถานการณ์สาธารณภัยที่เกิดขึ้นในพื้นที่ เทศบาลตำบลหนองหาร ส่วนใหญ่เกิดภัยจากอุทกภัย วาตภัย ภัยแล้งไฟฟ้า โดยมีปัจจัยเสี่ยงมาจาก พื้นที่ราบลุ่มติดภูเขา มีน้ำท่วมขัง แห้งแล้ง และเป็นป่าเต็งรังโดยเฉพาะในพื้นที่หมู่ที่ ๓๐ บ้านเกษตรใหม่ที่เกิดภัยขึ้นบ่อยครั้ง และจากสถานการณ์สาธารณภัยดังกล่าว มักจะมีผู้ประสบภัยที่ได้รับผลกระทบต่อชีวิตและทรัพย์สิน ตั้งแต่การบาดเจ็บเล็กน้อยไปจนถึง ขึ้นรุนแรงเสียชีวิต

๔.๒ สถิติภัย

สถานการณ์สาธารณภัยของ เทศบาลตำบลหนองหาร ที่สำคัญที่เกิดขึ้น และสร้างความสูญเสียต่อชีวิตและทรัพย์สินของประชาชนจากสถิติการเกิดภัย ดังนี้

(๑) อุทกภัย

ตารางที่ ๑-๑ : สถิติการเกิดอุทกภัยของ เทศบาลตำบลหนองหาร

วัน เดือน ปี ที่เกิดภัย	จำนวนครั้งที่เกิดภัย (ครั้ง)	พื้นที่ประสบภัย (หมู่ที่/ชุมชน)	จำนวน ครัวเรือน ที่ประสบภัย	ผลกระทบความเสียหาย			มูลค่าความ เสียหาย (บาท)
				เสียชีวิต (คน)	สูญหาย (คน)	บาดเจ็บ (คน)	
-	-	-	-	-	-	-	-

ที่มา: งานป้องกัน และบรรเทาสาธารณภัย สำนักปลัดเทศบาล (มีนาคม ๒๕๖๔)

(๒) วาตภัย

ตารางที่ ๑-๒ : สถิติการเกิดวาตภัยของ เทศบาลตำบลหนองหาร

พ.ศ.	จำนวนครั้งที่เกิดภัย (ครั้ง)	พื้นที่ประสบภัย (หมู่ที่/ชุมชน)	ผลกระทบความเสียหาย		มูลค่าความ เสียหาย (บาท)
			จำนวนบ้านเรือน เสียหายทั้งหมด (หลัง)	จำนวนบ้านเรือน เสียหายบางส่วน (หลัง)	
พ.ศ.๒๕๖๑	-	-	-	-	-
พ.ศ.๒๕๖๒	๔	๑,๗,๘,๓๐,๑๓	-	๒๔	๗,๔๗๖๐
พ.ศ.๒๕๖๓	-	-	-	-	-
พ.ศ.๒๕๖๔	-	-	-	-	-
รวม	๔	พื้นที่เสี่ยง ๔ หมู่บ้าน	-	๒๔	๗,๔๗๖๐

ที่มา: งานป้องกัน และบรรเทาสาธารณภัย สำนักปลัดเทศบาล (มีนาคม ๒๕๖๔)

(๓) ภัยแล้ง

ตารางที่ ๑-๓ : สถิติการเกิดภัยแล้งของ เทศบาลตำบลหนองหาร

พ.ศ.	จำนวนครั้งที่เกิดภัย (ครั้ง)	พื้นที่ประสบภัย (หมู่ที่/ชุมชน)	ผลกระทบความเสียหาย			มูลค่าความเสียหาย (ล้านบาท)
			จำนวนครัวเรือนที่ประสบภัย	พื้นที่การเกษตรเสียหาย (ไร่)	จำนวนสัตว์ที่ได้รับผลกระทบ (ตัว)	
๒๕๖๒	-	หมู่ที่ ๑๐ แล้ง๑๓	๔	๒๐๗	-	-
๒๕๖๓	-	-	-	-	-	-
๒๕๖๔	-	-	-	-	-	-
รวม	-	-	-	๒๐๗	-	-

ที่มา: งานป้องกัน และบรรเทาสาธารณภัย สำนักปลัดเทศบาล (มีนาคม ๒๕๖๔)

(๔) อัคคีภัย

ตารางที่ ๑-๔ : สถิติการเกิดอัคคีภัยของ เทศบาลตำบลหนองหาร

พ.ศ.	จำนวนครั้งที่เกิดภัย (ครั้ง)	พื้นที่ประสบภัย (หมู่ที่/ชุมชน)	ผลกระทบความเสียหาย			มูลค่าความเสียหาย (ล้านบาท)
			จำนวนบ้านเรือนที่ประสบภัย	เสียชีวิต (คน)	บาดเจ็บ (คน)	
๒๕๖๒	-	-	-	-	-	-
๒๕๖๓	-	-	-	-	-	-
๒๕๖๔	-	-	-	-	-	-
รวม	-	-	-	-	-	-

ที่มา: งานป้องกัน และบรรเทาสาธารณภัย สำนักปลัดเทศบาล (มีนาคม ๒๕๖๔)

(๕) ภัยจากอุบัติเหตุจราจรทางถนน (ทั้งปี)

ตารางที่ ๑-๕ : สถิติการเกิดภัยจากการคมนาคมของ เทศบาลตำบลหนองหาร

พ.ศ.	จำนวนครั้งที่เกิดเหตุ (ครั้ง)	สถานที่เกิดเหตุ	ผลกระทบต่อความเสียหาย		มูลค่าความเสียหาย (ล้านบาท)
			จำนวนผู้เสียชีวิต (คน)	จำนวนผู้บาดเจ็บ (คน)	
๒๕๖๑	๓๗	ทางหลวงหมายเลข ๑๐๐๑ และทางภายในหมู่บ้าน	-	๓๗	-
๒๕๖๒	๔๕	ทางหลวงหมายเลข ๑๐๐๑ และทางภายในหมู่บ้าน	-	๔๕	-
๒๕๖๓	๘๔	ทางหลวงหมายเลข ๑๐๐๑ และทางภายในหมู่บ้าน	-	๘๔	-
๒๕๖๔	๒๔	ทางหลวงหมายเลข ๑๐๐๑ และทางภายในหมู่บ้าน	-	๒๔	-
รวม	๑๙๐		-	๑๙๐	-

ที่มา: งานบริการการแพทย์ฉุกเฉินเทศบาลตำบลหนองหาร (มีนาคม ๒๕๖๔)

๔.๓ การจัดลำดับความเสี่ยงจากสาธารณสุขในพื้นที่ เทศบาลตำบลหนองหาร

จากการวิเคราะห์สถานการณ์สาธารณสุขและการประเมินความเสี่ยงจากสาธารณสุข ภายใต้ฐานข้อมูลสถานการณ์สาธารณสุข สถิติการเกิดภัย ความถี่การเกิดภัย และปัจจัยที่ทำให้เกิดความเสี่ยงจากสาธารณสุข สามารถจัดลำดับความเสี่ยงจากมากไปหาน้อยตามลำดับได้ ดังนี้

ตารางที่ ๑-๖ : ลำดับความเสี่ยงภัยของ เทศบาลตำบลหนองหาร

ลำดับความเสี่ยงภัย	ประเภทของภัย	ลักษณะของการเกิดภัย
๑	ภัยแล้ง และไฟฟ้า	น้ำในแม่น้ำแห้งขอด ส่วนทั้งช่วง อากาศแห้งทำให้เกิดไฟฟ้า
๒	การคมนาคม	เกิดอุบัติเหตุทางถนน
๓	वादภัย	พายุฝนฟ้าคะนอง ลมกรรชกแรง
๔	อุทกภัย	น้ำป่าไหลหลาก จากเขตป่าสงวนสันทราย

๔.๔ ปฏิทินสาธารณสุขประจำปี

ในช่วงระยะเวลาที่ผ่านมา มีการเกิดสาธารณภัยขึ้นบ่อยครั้งและเกิดขึ้นเป็นประจำในช่วงระยะเวลาหนึ่ง จึงทำให้ เทศบาลตำบลหนองหาร สามารถคาดการณ์การเกิดภัยได้มากขึ้น ได้แก่ อุทกภัย ภัยแล้ง วาดภัย อัคคีภัย ไฟป่า นอกจากนี้ภัยจากการคมนาคม (อุบัติเหตุทางถนน) ก็ยังเป็นสาธารณภัยที่เกิดขึ้นบ่อยครั้งมากขึ้น ซึ่งการคาดการณ์ทำได้ยากเพราะเป็นพฤติกรรมของมนุษย์ เว้นแต่ในบางช่วงระยะเวลาหากมีการใช้ถนนมาก เช่น เทศกาลต่าง ๆ ก็มีแนวโน้มจะเกิดมากขึ้น

ตารางที่ ๑-๗ : ปฏิทินสาธารณสุขของ เทศบาลตำบลหนองหาร เพื่อเป็นแนวทางในการเตรียมการป้องกัน และบรรเทาสาธารณภัยไว้ล่วงหน้า เทศบาลตำบลหนองหาร จึงทำปฏิทินสาธารณสุขที่เกิดขึ้นในพื้นที่ ดังนี้

ภัย/เดือน	ระยะเวลาที่เกิดภัย											
	ม.ค.	ก.พ.	มี.ค.	เม.ย.	พ.ค.	มิ.ย.	ก.ค.	ส.ค.	ก.ย.	ต.ค.	พ.ย.	ธ.ค.
อุทกภัย					←	→						
ภัยแล้ง และไฟป่า	←		ฤดู แล้ง	→								
พายุฤดู ร้อน			←	→								
อัคคีภัย	←	←	←	←	←	←	←	←	←	←	←	←
อุบัติเหตุ ทางถนน	←			←								←

หมายเหตุ : เผื่อระว่างตลอดทั้งปี

บทที่ ๒

นโยบายและยุทธศาสตร์การจัดการความเสี่ยงจากสาธารณภัยของจังหวัดเชียงใหม่

การป้องกันและบรรเทาสาธารณภัยของจังหวัดเชียงใหม่ มีเป้าหมายมุ่งสู่ “การรับรู้-ปรับตัว-ฟื้นเร็วตัวอย่างยั่งยืน” (Resilience) โดยนำกรอบนโยบาย ยุทธศาสตร์ และกรอบแนวคิดทั้งในและต่างประเทศ ประกอบกับ แนวโน้มสถานการณ์ภัยของโลกและของประเทศไทยที่เพิ่มมากขึ้น พร้อมทั้งบทเรียนการจัดการสาธารณภัยที่ผ่านมา นำมาทบทวนและปรับปรุงแผนการป้องกันและบรรเทาสาธารณภัยจังหวัดให้เป็นไปตามข้อเท็จจริงเกี่ยวกับการป้องกันและบรรเทาสาธารณภัย เพื่อให้ทุกหน่วยงานใช้เป็นแผนแม่บท (Master Plan) ในการจัดการความเสี่ยงจากสาธารณภัยของจังหวัด โดยมีสาระสำคัญ ดังนี้

๒.๑ นโยบายการป้องกันและบรรเทาสาธารณภัยจังหวัดเชียงใหม่

จังหวัดเชียงใหม่ กำหนดนโยบายการป้องกันและบรรเทาสาธารณภัยจังหวัด ตามนโยบายการป้องกันและบรรเทาสาธารณภัยแห่งชาติ ดังนี้

๒.๑.๑ มุ่งเน้นการลดความเสี่ยงจากสาธารณภัยด้วยการสร้างความตระหนักรู้ให้ทุกภาคส่วนของสังคมไทย เข้าใจความเสี่ยงจากสาธารณภัยให้ครอบคลุมทุกมิติ เพื่อนำไปสู่การประเมินความเสี่ยงและการใช้ข้อมูลความเสี่ยงประกอบการวางแผน การลงทุน และการตัดสินใจอย่างรู้เท่าทันภัย

๒.๑.๒ เสริมสร้างความเข้มแข็งการบูรณาการความร่วมมือกับทุกภาคส่วนให้ยกระดับมาตรฐานระบบการจัดการสาธารณภัยในภาวะฉุกเฉินของจังหวัดให้มีประสิทธิภาพและประสิทธิผลในการจัดการทุกระดับ พร้อมทั้งการบรรเทาทุกข์และช่วยเหลือสงเคราะห์ผู้ประสบภัยได้อย่างรวดเร็ว ทันท่วงที และทันต่อเหตุการณ์

๒.๑.๓ สร้างระบบการฟื้นฟูอย่างยั่งยืนโดยจัดให้มีการซ่อมสร้างและฟื้นฟูให้กลับคืนสู่สภาวะปกติโดยเร็วหรือดีกว่าเดิม และปลอดภัยกว่าเดิม เพื่อลดความเสี่ยงเดิมและป้องกันความเสี่ยงใหม่

๒.๑.๔ สร้างการเป็นหุ้นส่วนในด้านการจัดการความเสี่ยงจากสาธารณภัยร่วมกับหน่วยงานเครือข่ายให้ครอบคลุมทุกมิติ

๒.๑.๕ เสริมสร้างการวิจัยและพัฒนานวัตกรรม เทคโนโลยี และภูมิปัญญา โดยการยกระดับศักยภาพการจัดการความเสี่ยงจากสาธารณภัยของจังหวัด

๒.๒ วัตถุประสงค์ของแผนการป้องกันและบรรเทาสาธารณภัยจังหวัดเชียงใหม่

๒.๒.๑ เพื่อเป็นกรอบแนวคิดในการปฏิบัติ (Concept of Operations) ให้แก่หน่วยงานทุกภาคส่วน ได้แก่ องค์กรภาครัฐ ภาคธุรกิจ และภาคประชาสังคม ตั้งแต่ระดับท้องถิ่นถึงระดับจังหวัด ในการป้องกันและบรรเทาสาธารณภัยอย่างบูรณาการ เป็นระบบ และมีทิศทางเดียวกัน

๒.๒.๒ เพื่อเป็นการประมวลแนวทางปฏิบัติและทิศทางการจัดการความเสี่ยงจากสาธารณภัยที่ประเทศไทยใช้อยู่ในปัจจุบันและเป็นที่ยอมรับ มาประยุกต์ใช้ในการจัดการความเสี่ยงจากสาธารณภัย ให้สอดคล้องกับบริบทของจังหวัดเชียงใหม่ และสามารถนำไปปรับใช้ในการจัดทำแผนทุกระดับ ให้มีการจัดการที่มีประสิทธิภาพและประสิทธิผล เช่น แผนการป้องกันและบรรเทาสาธารณภัยอำเภอ แผนปฏิบัติการในการป้องกันและบรรเทาสาธารณภัยขององค์กรปกครองส่วนท้องถิ่น แผนปฏิบัติการของหน่วยงานที่เกี่ยวข้องกับการป้องกันและบรรเทาสาธารณภัย และแผนสนับสนุนการปฏิบัติงานในภาวะฉุกเฉินด้านต่าง ๆ เป็นต้น

๒.๒.๓ เพื่อพัฒนาขีดความสามารถในการจัดการความเสี่ยงจากสาธารณภัย ประกอบด้วย การลดความเสี่ยงจากสาธารณภัย (Disaster Risk Reduction) การจัดการในภาวะฉุกเฉิน (Emergency Management) และการฟื้นฟูให้ดีกว่าและปลอดภัยกว่าเดิม (Build Back Better and Safer) ตั้งแต่ระดับชุมชน ท้องถิ่นถึงระดับจังหวัด

๒.๓ วิสัยทัศน์

ชาวเชียงใหม่ผนึกพลัง ลดความเสี่ยงเดิมป้องกันความเสี่ยงใหม่ด้วยการรู้เท่าทันภัย มุ่งสู่ความเป็นวัฒนธรรมแห่งภูมิคุ้มกัน เพื่อให้จังหวัดเชียงใหม่เป็นนครแห่งชีวิต และความมั่นคง มีความมั่นคงและปลอดภัยอย่างยั่งยืน

๒.๔ พันธกิจ

๒.๔.๑ สร้างความตระหนักรู้ และความเข้าใจความเสี่ยงจากสาธารณภัย

๒.๔.๒ เพิ่มประสิทธิภาพระบบการบริหารจัดการสาธารณภัยอย่างบูรณาการ

๒.๔.๓ เสริมสร้างประสิทธิภาพการซ่อมสร้างและฟื้นฟูให้กลับคืนสู่สภาพเดิมโดยเร็ว รวมทั้งพัฒนาให้ดีกว่า และปลอดภัยกว่าเดิม

๒.๔.๔ สร้างการเป็นหุ้นส่วนโดยการมีส่วนร่วมในการพัฒนาด้านการจัดการความเสี่ยงจากสาธารณภัย ทั้งภายในประเทศและระหว่างประเทศ

๒.๔.๕ ส่งเสริมให้มีการบูรณาการด้านข้อมูล องค์ความรู้ ภูมิปัญญา เทคโนโลยีการลงทุน บุคลากร และองค์กรที่เกี่ยวข้องกับการศึกษา วิจัย และนวัตกรรมด้านสาธารณภัย

๒.๕ เป้าหมาย

๒.๕.๑ การลดความเสี่ยงที่มีอยู่เดิมและป้องกันไม่ให้ความเสี่ยงใหม่เกิดขึ้น

๒.๕.๒ ระบบการจัดการสาธารณภัยที่มีมาตรฐาน ยืดหยุ่น และมีเอกภาพ

๒.๕.๓ การเพิ่มขีดความสามารถที่จะรับมือและฟื้นฟูอย่างมีประสิทธิภาพในทุกระดับ

๒.๕.๔ การเป็นหุ้นส่วนทั้งภายในประเทศและระหว่างประเทศเพื่อการพัฒนาด้านการจัดการความเสี่ยงจากสาธารณภัย

๒.๕.๕ ทุกภาคส่วนรู้เท่าทันภัย มีการประยุกต์ใช้งานวิจัย นวัตกรรม เทคโนโลยี และภูมิปัญญาเพื่อการจัดการ ความเสี่ยงจากสาธารณภัย

๒.๖ ตัวชี้วัดความสำเร็จในการจัดการความเสี่ยงจากสาธารณภัยของประเทศ

แบ่งออกเป็น ๒ ตัวชี้วัด ได้แก่

ตัวชี้วัด	เป้าหมาย
๒.๖.๑ การลดความสูญเสียและความเสียหาย	(๑) อัตราการเสียชีวิตจากสาธารณภัย (๒) จำนวนผู้ได้รับผลกระทบจากสาธารณภัย (๓) ความสูญเสียทางเศรษฐกิจที่เกิดจากสาธารณภัยโดยตรงต่อผลิตภัณฑ์มวลรวมของจังหวัด (๔) ความเสียหายจากสาธารณภัยที่มีต่อโครงสร้างพื้นฐานที่สำคัญ และการหยุดชะงักของบริการสาธารณะขั้นพื้นฐาน ในจำนวนนั้นรวมถึงสถานพยาบาลและสถานศึกษา ด้วยการพัฒนาโครงสร้างและบริการพื้นฐานให้มีความพร้อมรับมือและสามารถฟื้นฟูกลับได้เร็วเมื่อเกิดสาธารณภัย

ตัวชี้วัด	เป้าหมาย
๒.๖.๒ การเพิ่มศักยภาพในการจัดการความเสี่ยงจากสาธารณภัย	(๑) จำนวนแผนการป้องกันและบรรเทาสาธารณภัยในระดับพื้นที่ที่มีการบรรจุองค์ประกอบประเด็นการจัดการความเสี่ยงจากสาธารณภัย (๒) ชีตความสามารถระบบเตือนภัยในการให้ประชาชนสามารถเข้าถึงการแจ้งเตือนภัยและข้อมูลความเสี่ยงจากสาธารณภัย (๓) ความเป็นหุ้นส่วนระหว่างประเทศด้านการจัดการความเสี่ยงจากสาธารณภัยอย่างยั่งยืน (ถ้ามี)

๒.๗ ยุทธศาสตร์การจัดการความเสี่ยงจากสาธารณภัย

ยุทธศาสตร์ของแผนฉบับนี้ กำหนดขึ้นตามยุทธศาสตร์การจัดการความเสี่ยงจากสาธารณภัยตามแผนการป้องกันและบรรเทาสาธารณภัยแห่งชาติ เป็นการตอบสนองต่อวัตถุประสงค์ วิสัยทัศน์ พันธกิจ และเป้าหมายของแผนให้มีประสิทธิภาพมากยิ่งขึ้น ตลอดจนยกระดับการจัดการความเสี่ยงจากสาธารณภัยไปสู่มาตรฐานตามหลักสากล เพื่อสร้างการรู้เท่าทันภัยและภูมิคุ้มกันให้กับทุกภาคส่วน ประกอบด้วย ๕ ยุทธศาสตร์ ได้แก่

- ยุทธศาสตร์ที่ ๑ การมุ่งเน้นการลดความเสี่ยงจากสาธารณภัย
- ยุทธศาสตร์ที่ ๒ การจัดการในภาวะฉุกเฉินแบบบูรณาการ
- ยุทธศาสตร์ที่ ๓ การเพิ่มประสิทธิภาพการฟื้นฟูอย่างยั่งยืน
- ยุทธศาสตร์ที่ ๔ การส่งเสริมการเป็นหุ้นส่วนระหว่างประเทศในการจัดการความเสี่ยงจากสาธารณภัย
- ยุทธศาสตร์ที่ ๕ การเพิ่มประสิทธิภาพระบบบริหารจัดการและสร้างนวัตกรรมด้านสาธารณภัย

ยุทธศาสตร์ที่ ๑ การมุ่งเน้นการลดความเสี่ยงจากสาธารณภัย

(๑) เป้าประสงค์

(๑.๑) เพื่อจัดการความเสี่ยงที่อาจเกิดขึ้น โดยการลดความเปราะบาง และความอ่อนแอ พร้อมทั้งการเพิ่มขีดความสามารถในการเตรียมพร้อมรับมือกับสาธารณภัยที่เกิดขึ้น

(๑.๒) เพื่อให้มีมาตรการให้ทุกภาคส่วนลดความเสี่ยงที่มีอยู่เดิมและป้องกันไม่ให้เกิดความเสี่ยงใหม่

(๒) กลยุทธ์

(๒.๑) พัฒนาและส่งเสริมให้มีความเข้าใจความเสี่ยงจากสาธารณภัยทุกระดับ (ระดับจังหวัด อำเภอ องค์การปกครองส่วนท้องถิ่น)

(๒.๒) พัฒนามาตรการลดความเสี่ยงจากสาธารณภัย

(๒.๓) ส่งเสริมให้ทุกภาคส่วนและทุกระดับสร้างความเป็นหุ้นส่วนในการลดความเสี่ยงจากสาธารณภัย

ยุทธศาสตร์ที่ ๒ การจัดการในภาวะฉุกเฉินแบบบูรณาการ

(๑) เป้าประสงค์

(๑.๑) เพื่อยกระดับมาตรฐานระบบการจัดการสาธารณภัยในภาวะฉุกเฉินเป็นไปอย่างมีมาตรฐาน ยึดหยุ่น และเป็นเอกภาพ โดยการบูรณาการความร่วมมือจากทุกภาคส่วนให้เกิดประสิทธิภาพและประสิทธิผล

(๑.๒) เพื่อให้ผู้ประสบภัยได้รับความช่วยเหลือบรรเทาทุกข์อย่างรวดเร็ว ทันท่วงที และทันต่อเหตุการณ์

(๑.๓) เพื่อลดความสูญเสียชีวิตและทรัพย์สินของประชาชนที่ได้รับผลกระทบจากสาธารณภัยให้น้อยที่สุด

(๒) กลยุทธ์

(๒.๑) สร้างมาตรฐานการจัดการในภาวะฉุกเฉินอย่างมีเอกภาพ

(๒.๒) พัฒนาระบบและเครื่องมือสนับสนุนการเผชิญเหตุ

(๒.๓) เสริมสร้างระบบและแนวปฏิบัติในการบรรเทาทุกข์

ยุทธศาสตร์ที่ ๓ การเพิ่มประสิทธิภาพการฟื้นฟูอย่างยั่งยืน

(๑) เป้าประสงค์

(๑.๑) เพื่อฟื้นฟูให้ผู้ประสบภัยได้รับการสงเคราะห์ช่วยเหลืออย่างรวดเร็ว ทันท่วงที ต่อเนื่อง เป็นธรรม สอดรับกับความจำเป็นในการให้ความช่วยเหลือ และสามารถกลับไปดำรงชีวิตได้ตามปกติ

(๑.๒) เพื่อฟื้นฟูพื้นที่ประสบภัยให้มีการซ่อมสร้างและฟื้นฟูสภาพให้กลับคืนสู่สภาวะปกติโดยเร็วหรือให้ดีกว่า และปลอดภัยกว่าเดิม

(๒) กลยุทธ์

(๒.๑) พัฒนาระบบการประเมินความต้องการหลังเกิดสาธารณภัย (Post - Disaster Need Assessment : PDNA)

(๒.๒) พัฒนาแนวทางบริหารจัดการด้านการฟื้นฟู

(๒.๓) เสริมสร้างแนวทางการฟื้นฟูให้ดีกว่าและปลอดภัยกว่าเดิม (Build Back Better and Safer)

ยุทธศาสตร์ที่ ๔ การส่งเสริมการเป็นหุ้นส่วนระหว่างประเทศในการจัดการความเสี่ยงจากสาธารณภัย

(๑) เป้าประสงค์

(๑.๑) เพื่อให้ทุกภาคส่วนมีความตระหนัก และเข้าร่วมเป็นหุ้นส่วนในการจัดการความเสี่ยงจากสาธารณภัยอย่างยั่งยืน

(๑.๒) เพื่อยกระดับมาตรฐานการจัดการความเสี่ยงจากสาธารณภัยในระดับจังหวัด อำเภอและท้องถิ่น

(๑.๓) เพื่อยกระดับการประสานความช่วยเหลือด้านมนุษยธรรมอย่างมีเอกภาพ

(๒) กลยุทธ์

(๒.๑) เสริมสร้างการเป็นหุ้นส่วนยุทธศาสตร์ด้านการจัดการความเสี่ยงจากสาธารณภัยระหว่างประเทศ

(๒.๒) พัฒนาระบบการประสานความช่วยเหลือด้านมนุษยธรรมที่มีเอกภาพ

(๒.๓) ยกระดับมาตรฐานการปฏิบัติงานด้านมนุษยธรรม

(๒.๔) ส่งเสริมความเป็นประเทศที่มีบทบาทนำด้านการจัดการความเสี่ยงจากสาธารณภัย

ยุทธศาสตร์ที่ ๕ การเพิ่มประสิทธิภาพระบบบริหารจัดการและสร้างนวัตกรรมด้านสาธารณสุข

(๑) เป้าประสงค์

(๑.๑) เพื่อเสริมสร้างระบบบริหารจัดการ การวิจัย นวัตกรรม เทคโนโลยี และภูมิปัญญาสู่ระบบอัจฉริยะเพื่อการจัดการความเสี่ยงจากสาธารณสุขอย่างมีประสิทธิภาพ

(๑.๒) เพื่อสร้างภูมิคุ้มกันด้วยการรู้เท่าทันภัยให้กับประชาชนทุกช่วงวัยอย่างเสมอภาค และการมีส่วนร่วมของผู้มีส่วนได้ส่วนเสียจากทุกภาคส่วน (Stakeholder)

(๒) กลยุทธ์

(๒.๑) พัฒนาระบบสารสนเทศด้านสาธารณสุข

(๒.๒) พัฒนาองค์ความรู้ด้านการจัดการความเสี่ยงจากสาธารณสุข

(๒.๓) พัฒนาการสื่อสารความเสี่ยงจากสาธารณสุขที่มีประสิทธิภาพ

(๒.๔) ส่งเสริมการลงทุนด้านการจัดการความเสี่ยงจากสาธารณสุขแบบมีส่วนร่วมจากภาครัฐ ภาคเอกชน และภาคประชาสังคม ในระดับจังหวัด อำเภอ และและองค์กรปกครองส่วนท้องถิ่น

(๒.๕) เสริมสร้างการมีส่วนร่วมของทุกภาคส่วน ในการจัดการความเสี่ยงจากสาธารณสุข



บทที่ ๓

หลักการจัดการความเสี่ยงจากสาธารณภัย

ปัจจุบันแนวคิดการบริหารจัดการสาธารณภัยของประเทศไทยมุ่งเน้นให้ความสำคัญมากขึ้นกับการดำเนินการอย่างยั่งยืน โดยให้ความสำคัญกับ “การจัดการความเสี่ยงจากสาธารณภัย” (Disaster Risk Management : DRM) ซึ่งประกอบด้วย การลดความเสี่ยงจากสาธารณภัย (Disaster Risk Reduction : DRR) ควบคู่กับการจัดการในภาวะฉุกเฉิน (Emergency Management) รวมถึงการฟื้นฟู (Recovery)

๓.๑ ขอบเขตสาธารณภัย

ขอบเขตสาธารณภัยตามแผนปฏิบัติการในการป้องกันและบรรเทาสาธารณภัย เทศบาลตำบลหนองหาร พ.ศ. ๒๕๖๔ - ๒๕๗๐ ฉบับนี้ ให้เป็นไปตามความหมาย “สาธารณภัย” ตามมาตรา ๔ แห่งพระราชบัญญัติป้องกันและบรรเทาสาธารณภัย พ.ศ. ๒๕๕๐ ดังนี้

“อัคคีภัย วาตภัย อุทกภัย ภัยแล้ง โรคระบาดในมนุษย์ โรคระบาดสัตว์ โรคระบาดสัตว์น้ำ การระบาดของศัตรูพืช ตลอดจนภัยอื่น ๆ อันมีผลกระทบต่อสาธารณสุข ไม่ว่าจะเกิดจากธรรมชาติ มีผู้ทำให้เกิดขึ้น อุบัติเหตุ หรือเหตุอื่นใด ซึ่งก่อให้เกิดอันตรายแก่ชีวิต ร่างกายของประชาชน หรือความเสียหายแก่ทรัพย์สินของประชาชน หรือของรัฐ และให้หมายความรวมถึงภัยทางอากาศ และการก่อวินาศกรรมด้วย”

๓.๒ ระดับการจัดการสาธารณภัย

ระดับการจัดการสาธารณภัยเป็นไปตามระดับการจัดการสาธารณภัยของแผนการป้องกันและบรรเทาสาธารณภัยแห่งชาติ พ.ศ. ๒๕๕๘ ทั้งนี้ ขึ้นอยู่กับพื้นที่ จำนวนประชากร ขนาดของภัย ความรุนแรง ผลกระทบและความซับซ้อนของภัยหรือความสามารถในการจัดการสาธารณภัย ที่ผู้มีอำนาจตามกฎหมายใช้ดุลยพินิจในการตัดสินใจเกี่ยวกับความสามารถในการเข้าควบคุมสถานการณ์เป็นหลัก โดยแบ่งเป็น ๔ ระดับ ดังนี้

ตารางที่ ๓-๑ : ระดับการจัดการสาธารณภัยของประเทศ

ระดับ	การจัดการ	ผู้มีอำนาจตามกฎหมาย
๑	สาธารณภัยขนาดเล็ก	ผู้อำนวยการอำเภอ ผู้อำนวยการท้องถิ่น ควบคุมและสั่งการ
๒	สาธารณภัยขนาดกลาง	ผู้อำนวยการจังหวัด ควบคุม สั่งการและบัญชาการ
๓	สาธารณภัยขนาดใหญ่	ผู้บัญชาการป้องกันและบรรเทาสาธารณภัยแห่งชาติ ควบคุม สั่งการและบัญชาการ
๔	สาธารณภัยร้ายแรงอย่างยิ่ง	นายกรัฐมนตรีหรือรองนายกรัฐมนตรีซึ่งนายกรัฐมนตรีมอบหมาย ควบคุม สั่งการและบัญชาการ

ที่มา : แผนการป้องกันและบรรเทาสาธารณภัยแห่งชาติ พ.ศ. ๒๕๕๘

เมื่อเกิดหรือคาดว่าจะเกิดสาธารณภัยขึ้นในพื้นที่ เทศบาลตำบลหนองหาร นายกเทศมนตรี เทศบาลตำบลหนองหาร ในฐานะผู้อำนวยการท้องถิ่น ตามพระราชบัญญัติป้องกันและบรรเทาสาธารณภัย พ.ศ. ๒๕๕๐ มาตรา ๒๐ จะเข้าดำเนินการป้องกันและบรรเทาสาธารณภัยในเขตพื้นที่โดยเร็วเป็นลำดับแรกมีอำนาจสั่งการ ควบคุม และกำกับดูแลการปฏิบัติหน้าที่ของเจ้าพนักงานและอาสาสมัคร รวมทั้งติดตามสถานการณ์ที่เกิดขึ้น

๓.๓ ยุทธศาสตร์การจัดการความเสี่ยงจากสาธารณภัย

ยุทธศาสตร์การจัดการความเสี่ยงจากสาธารณภัยของแผนฉบับนี้ เป็นการตอบสนองต่อเป้าหมายการจัดการความเสี่ยงจากสาธารณภัยของเทศบาลตำบลหนองหาร และวัตถุประสงค์ของแผนให้มีประสิทธิภาพมากยิ่งขึ้น เพื่อสร้างความเชื่อมั่นและความปลอดภัยในชีวิต และทรัพย์สินของประชาชน รวมถึงความมีเสถียรภาพทางเศรษฐกิจ และสังคมของเทศบาลตำบลหนองหารอย่างยั่งยืน ประกอบด้วย ๔ ยุทธศาสตร์ ได้แก่

ยุทธศาสตร์ที่ ๑ การมุ่งเน้นการลดความเสี่ยงจากสาธารณภัย

เป็นการลดโอกาสที่จะได้รับผลกระทบจากสาธารณภัยอย่างเป็นระบบ โดยการวิเคราะห์ และจัดการกับปัจจัยที่เป็นสาเหตุ และผลกระทบของสาธารณภัย เพื่อลดความถี่และความรุนแรง และเพิ่มศักยภาพของบุคคล ชุมชน และสังคมให้เข้มแข็งในการจัดการปัญหาอย่างเป็นรูปธรรม ป้องกัน มิให้เกิดความเสี่ยงใหม่และลดความเสี่ยงที่มีอยู่เดิม

ยุทธศาสตร์ที่ ๒ การบูรณาการการจัดการในภาวะฉุกเฉิน

เป็นการเผชิญเหตุและจัดการสาธารณภัยในภาวะฉุกเฉินให้เป็นไปอย่างมีมาตรฐาน โดยการจัดระบบ การจัดการทรัพยากรและการกิจความรับผิดชอบ เพื่อเผชิญเหตุการณ์ฉุกเฉินที่เกิดขึ้นทุกรูปแบบ ได้อย่างมีประสิทธิภาพ รวมถึงลดความสูญเสียที่จะมีต่อชีวิตและทรัพย์สินของประชาชน ทรัพยากร สภาพแวดล้อม สังคม และประเทศ ให้มีผลกระทบน้อยที่สุด

ยุทธศาสตร์ที่ ๓ การเพิ่มประสิทธิภาพการฟื้นฟูอย่างยั่งยืน

เป็นการปรับสภาพระบบสาธารณูปโภค การดำรงชีวิต และสภาวะวิถีความเป็นอยู่ของชุมชนที่ประสบภัยให้กลับสู่สภาวะปกติ หรือพัฒนาให้ดีกว่าและปลอดภัยกว่าเดิม (Build Back Better and Safer) ตามความเหมาะสม โดยการนำปัจจัยในการลดความเสี่ยงจากสาธารณภัยมาดำเนินการฟื้นฟู ซึ่งหมายรวมถึงการซ่อมสร้าง (reconstruction) และการฟื้นฟูสภาพ (rehabilitation)

ยุทธศาสตร์ที่ ๔ การส่งเสริมความร่วมมือระหว่างประเทศในการจัดการความเสี่ยงจาก สาธารณภัย

เป็นการพัฒนาศักยภาพการจัดการความเสี่ยงจากสาธารณภัยของประเทศให้ได้มาตรฐานตามหลักสากล โดยการจัดระบบ และกลไกในการประสานความร่วมมือระหว่างประเทศให้มีประสิทธิภาพ ซึ่งการจัดการความเสี่ยงจากสาธารณภัยของประเทศจำเป็นต้องได้รับความร่วมมือจากทุกภาคส่วน ทั้งในประเทศและต่างประเทศ โดยคำนึงถึงระเบียบ กฎหมาย แนวทางปฏิบัติ การให้ความช่วยเหลือ ด้านมนุษยธรรมและประเพณีปฏิบัติให้สอดคล้องกับกรอบความร่วมมือระหว่างประเทศเป็นสำคัญ

๓.๔ งบประมาณในการจัดการความเสี่ยงจากสาธารณภัย

งบประมาณในการจัดการความเสี่ยงจากสาธารณภัยของ เทศบาลตำบลหนองหาร มีที่มาจาก ๒ แหล่งงบประมาณ ได้แก่

(๑) งบประมาณรายจ่ายประจำปี เทศบาลตำบลหนองหาร (โครงการที่ใช้งบประมาณขององค์กรปกครองส่วนท้องถิ่น)

(๒) งบประมาณอื่น ๆ (งบกลาง/เงินสะสม) ของเทศบาลตำบลหนองหาร

๓.๔.๑ ภาวะปกติ

(๑) เทศบาลตำบลหนองหาร จัดทำกรอบการจัดสรรงบประมาณรายจ่ายประจำปีงบประมาณ พ.ศ.๒๕๖๔ โดยกำหนดให้มีรายละเอียด ดังนี้

- แผนและขั้นตอนของ เทศบาลตำบลหนองหาร ในการจัดการให้มีเครื่องหมายสัญลักษณ์หรือสิ่งอื่นในการแจ้งให้ประชาชนได้ทราบถึงการเกิดหรือจะเกิดสาธารณภัย

- แผนและขั้นตอนในการจัดหาวัสดุอุปกรณ์ เครื่องมือเครื่องใช้ และยานพาหนะ เพื่อใช้ในการป้องกันและบรรเทาสาธารณภัยของ เทศบาลตำบลหนองหาร ฯลฯ

(๒) เทศบาลตำบลหนองหาร ตั้งงบกลาง ให้เพียงพอต่อการเผชิญเหตุสาธารณภัยที่อาจจะเกิดขึ้น

(๓) เทศบาลตำบลหนองหาร ดำเนินการสำรองเงินสะสมตามหลักเกณฑ์การใช้จ่ายเงินสะสม เพื่อแก้ไขปัญหาความเดือดร้อนของประชาชนตามอำนาจหน้าที่ และสนับสนุนการดำเนินการตามนโยบายรัฐบาล ตามหนังสือกระทรวงมหาดไทย ค่วนที่สตุ ที่ มท. ๐๘๐๘.๒/ว ๗๒๗๒ ลงวันที่ ๒๖ ธันวาคม ๒๕๖๐

๓.๔.๒ ภาวะฉุกเฉิน

เทศบาลตำบลหนองหาร นำเงินงบประมาณของหน่วยงานที่ได้เตรียมไว้ ไปใช้จ่ายเพื่อบรรเทา/ช่วยเหลือความเดือดร้อนของประชาชนที่ ประสบสาธารณภัยเป็นลำดับแรกตามระเบียบกระทรวงมหาดไทยว่าด้วยค่าใช้จ่ายเพื่อช่วยเหลือประชาชน ตามอำนาจหน้าที่ขององค์กรปกครองส่วนท้องถิ่น พ.ศ. ๒๕๖๐ และระเบียบกระทรวงมหาดไทยว่าด้วยการเบิกค่าใช้จ่ายให้แก่อาสาสมัครป้องกันภัยฝ่ายพลเรือนขององค์กรปกครองส่วนท้องถิ่น พ.ศ. ๒๕๖๐ ทั้งนี้ หากงบประมาณไม่เพียงพอ ให้โอนเงินงบประมาณเหลือจ่าย หรืองบประมาณในแผนงาน/โครงการอื่นที่ยังไม่มีความจำเป็นเร่งด่วนที่ต้องใช้จ่าย ไปตั้งเป็นงบประมาณสำหรับจ่ายเพิ่มเติมได้ ตามระเบียบกระทรวงมหาดไทยว่าด้วยวิธีการงบประมาณขององค์กรปกครองส่วนท้องถิ่น พ.ศ. ๒๕๖๓ ปฏิบัติหน้าที่

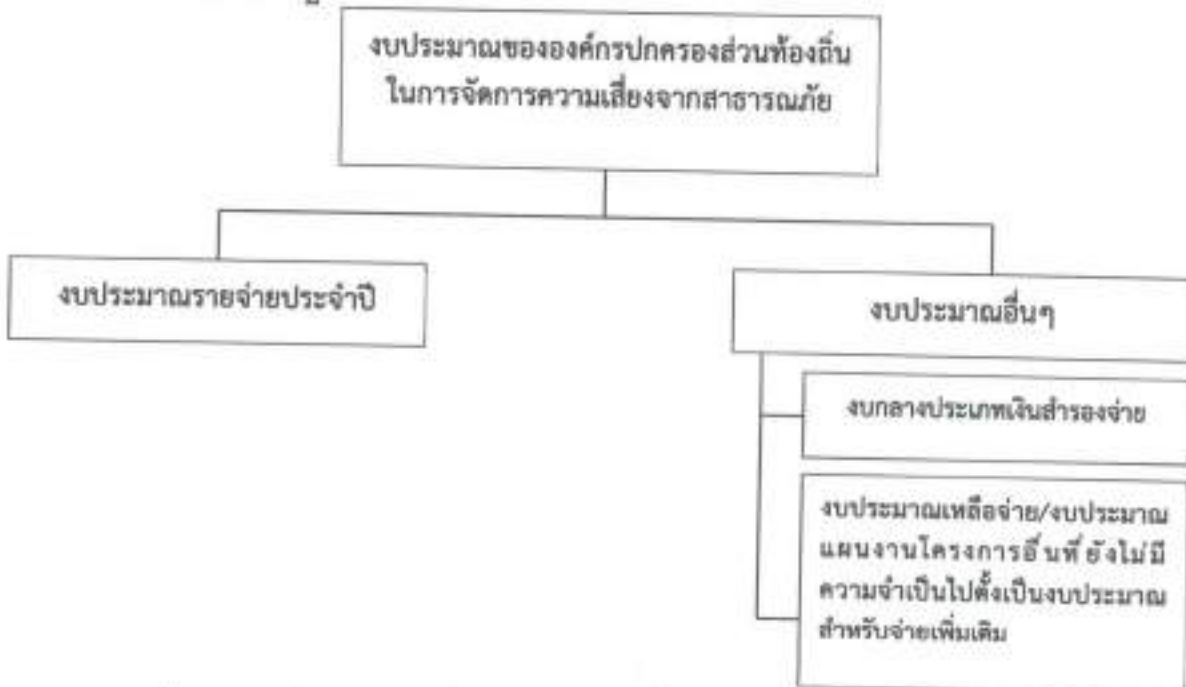

แผนภาพที่ ๓-๑ : แหล่งงบประมาณในการจัดการความเสี่ยงจากสาธารณภัยของเทศบาลตำบลหนองหาร
๓.๕ องค์กรปฏิบัติในการป้องกันและบรรเทาสาธารณภัย เทศบาลตำบลหนองหาร

การดำเนินการป้องกันและบรรเทาสาธารณภัย และการจัดการความเสี่ยงจากสาธารณภัย ในเทศบาลตำบลหนองหาร จะมีองค์กรที่เกี่ยวข้องในการอำนวยความสะดวก ควบคุม สั่งการ และประสานการปฏิบัติตั้งแต่ระดับประเทศ ซึ่งกองอำนาจการป้องกันและบรรเทาสาธารณภัย เทศบาลตำบลหนองหาร ต้องมีการเชื่อมโยง และรับนโยบายแผนงานแนวทางกดำเนินการ รวมทั้งการประสานกับหน่วยงานบริหารจัดการสาธารณภัยในระดับอำเภอ และระดับจังหวัด

๓.๕.๑ ระดับนโยบาย

(๑) คณะกรรมการป้องกันและบรรเทาสาธารณภัยแห่งชาติ (กปภ.ช.)

มีหน้าที่กำหนดนโยบายการป้องกัน และบรรเทาสาธารณภัยแห่งชาติ บูรณาการ พัฒนาระบบการป้องกันและบรรเทาสาธารณภัย ระหว่างหน่วยงานของรัฐและหน่วยงานภาคเอกชนให้มีประสิทธิภาพ โดยมีองค์ประกอบและอำนาจหน้าที่ตามที่ระบุในมาตรา ๖ และมาตรา ๗ แห่งพระราชบัญญัติ ป้องกันและบรรเทาสาธารณภัยแห่งชาติ พ.ศ. ๒๕๕๐

(๒) คณะกรรมการป้องกันอุบัติภัยแห่งชาติ (กปอ.)

มีหน้าที่เสนอนโยบายเกี่ยวกับการป้องกันอุบัติภัยของประเทศและเสนอแนะแนวทาง ปฏิบัติและประสานงานระหว่างหน่วยงานของรัฐ โดยมีองค์ประกอบ และอำนาจหน้าที่ตามระเบียบสำนัก นายกรัฐมนตรีว่าด้วยการป้องกันอุบัติภัยแห่งชาติ พ.ศ. ๒๕๓๘ และที่แก้ไขเพิ่มเติม

(๓) คณะกรรมการจัดทำแผนการป้องกันและบรรเทาสาธารณภัยจังหวัด

มีหน้าที่จัดทำแผนการป้องกันและบรรเทาสาธารณภัยจังหวัดเสนอต่อผู้ว่าราชการ จังหวัดเพื่อประกาศใช้ต่อไป โดยมีองค์ประกอบและอำนาจหน้าที่ตามที่ระบุในมาตรา ๑๗ แห่งพระราชบัญญัติ ป้องกันและบรรเทาสาธารณภัย พ.ศ. ๒๕๕๐

๓.๕.๒ ระดับปฏิบัติ

(๑) กองบัญชาการป้องกันและบรรเทาสาธารณภัยแห่งชาติ (บกปภ.ช.)

ทำหน้าที่บังคับบัญชา อำนาจการ ควบคุม กำกับ ดูแล และประสาน การปฏิบัติการ ป้องกันและบรรเทาสาธารณภัยของกองอำนาจการป้องกัน และบรรเทาสาธารณภัยแต่ละระดับ โดยมี รัฐมนตรีว่าการกระทรวงมหาดไทย เป็นผู้บัญชาการป้องกันและบรรเทาสาธารณภัยแห่งชาติ และปลัดกระทรวง มหาดไทยเป็นรองผู้บัญชาการป้องกันและบรรเทาสาธารณภัยแห่งชาติ

ในกรณีการจัดการสาธารณภัยขนาดใหญ่ (ระดับ ๓) มีรัฐมนตรีว่าการกระทรวงมหาดไทย และกรณีการจัดการสาธารณภัยร้ายแรงอย่างยิ่ง (ระดับ ๔) มีนายกรัฐมนตรีหรือรองนายกรัฐมนตรีที่ได้รับ มอบหมาย เป็นผู้ควบคุม สั่งการ และบัญชาการ

(๒) กองอำนาจการป้องกันและบรรเทาสาธารณภัยกลาง (กอปก.ก.)

ให้กรมป้องกันและบรรเทาสาธารณภัย จัดตั้งกองอำนาจการป้องกันและบรรเทา สาธารณภัยกลาง โดยมีอธิบดีกรมป้องกันและบรรเทาสาธารณภัยในฐานะผู้อำนวยการกลาง เป็นผู้อำนวยการ มีความรับผิดชอบ ดังนี้

(๒.๑) ภาวะปกติ ประสานงาน และบูรณาการข้อมูลและการปฏิบัติการของ หน่วยงานที่เกี่ยวข้อง ทั้งในส่วนของสรรพกำลัง เครื่องมืออุปกรณ์ แผนปฏิบัติการ เพื่อเตรียมความพร้อมในการ ป้องกัน และแก้ไขปัญหาสาธารณภัยทั้งระบบ

(๒.๒) ภาวะใกล้เกิดภัย เตรียมการเผชิญเหตุ ติดตามและเฝ้าระวังสถานการณ์ รวมถึงวิเคราะห์ข้อมูลที่เกี่ยวข้อง ประเมินสถานการณ์ และแจ้งเตือนภัย พร้อมทั้งรายงานและเสนอความเห็นต่อ ผู้บัญชาการป้องกันและบรรเทาสาธารณภัยแห่งชาติหรือนายกรัฐมนตรีตามระดับการจัดการสาธารณภัย เพื่อตัดสินใจในการรับมือกับสาธารณภัยที่จะเกิดขึ้น โดยเรียกหน่วยงานที่เกี่ยวข้องเพื่อเป็นการประกอบกำลังในการเริ่มปฏิบัติการ

(๒.๓) ภาวะเกิดภัย อำนาจการและบูรณาการประสานการปฏิบัติ ในกรณีการจัดการ สาธารณภัยขนาดเล็ก (ระดับ ๓) และขนาดกลาง (ระดับ ๒) ให้กองอำนาจการป้องกัน และบรรเทาสาธารณภัยกลาง รับผิดชอบในการอำนาจการ ประเมินสถานการณ์ และสนับสนุนกองอำนาจการป้องกัน และบรรเทาสาธารณภัย แต่ละระดับรวมทั้งติดตาม และเฝ้าระวังสถานการณ์ วิเคราะห์และประเมินสถานการณ์ รายงานสถานการณ์ และแจ้งเตือน พร้อมทั้งเสนอความคิดเห็นต่อผู้บัญชาการป้องกัน และบรรเทาสาธารณภัยแห่งชาติ เพื่อตัดสินใจ ยกระดับในกรณีการจัดการสาธารณภัยขนาดใหญ่ (ระดับ ๓) และนายกรัฐมนตรีหรือรองนายกรัฐมนตรี ที่นายกรัฐมนตรีมอบหมาย ในกรณีการจัดการสาธารณภัยร้ายแรงอย่างยิ่ง (ระดับ ๔)

ทั้งนี้ ให้กองอำนาจการป้องกัน และบรรเทาสาธารณภัยกลาง ทำหน้าที่เป็นส่วนหนึ่ง ในศูนย์ประสานการปฏิบัติของกองบัญชาการป้องกัน และบรรเทาสาธารณภัยแห่งชาติ ในกรณียกระดับเป็น การจัดการสาธารณภัยขนาดใหญ่ (ระดับ ๓) และขนาดร้ายแรงอย่างยิ่ง (ระดับ ๔)

(๓) กองอำนาจการป้องกัน และบรรเทาสาธารณภัยจังหวัด (กอปภ.จ.)

ทำหน้าที่อำนาจการ ควบคุม สนับสนุน และประสานการปฏิบัติการป้องกันและ บรรเทาสาธารณภัยในพื้นที่จังหวัดที่รับผิดชอบ โดยมีผู้ว่าราชการจังหวัด เป็นผู้อำนาจการ รองผู้ว่าราชการจังหวัด ที่ผู้ว่าราชการจังหวัดมอบหมาย และนายกองค์การบริหารส่วนจังหวัด เป็นรองผู้อำนาจการ

(๔) กองอำนาจการป้องกัน และบรรเทาสาธารณภัยกรุงเทพมหานคร (กอปภ.กทม.)

ทำหน้าที่อำนาจการ ควบคุม สนับสนุน ประสานการปฏิบัติในการป้องกันและ บรรเทาสาธารณภัยในเขตกรุงเทพมหานคร และจัดทำแผนปฏิบัติการหรือแผนเผชิญเหตุตามประเภทความเสี่ยงภัยให้ สอดคล้องกับแผนการป้องกัน และบรรเทาสาธารณภัยกรุงเทพมหานคร รวมทั้งดำเนินการสนับสนุนการปฏิบัติการ ป้องกันและบรรเทาสาธารณภัย และเป็นหน่วยเผชิญเหตุเมื่อเกิดสาธารณภัยในพื้นที่รับผิดชอบ โดยมีผู้ว่าราชการ กรุงเทพมหานครในฐานะผู้อำนาจการ เป็นผู้รับผิดชอบ มีอำนาจหน้าที่ และแนวทางปฏิบัติตามหมวด ๓ แห่ง พระราชบัญญัติป้องกัน และบรรเทาสาธารณภัย พ.ศ. ๒๕๕๐ ทั้งนี้ องค์กรประกอบ และอำนาจหน้าที่ให้เป็นไปตามที่ผู้ว่า ราชการกรุงเทพมหานครกำหนด

(๕) กองอำนาจการป้องกัน และบรรเทาสาธารณภัยอำเภอ (กอปภ.อ.)

ทำหน้าที่อำนาจการ ควบคุม สนับสนุน และประสานการปฏิบัติกับองค์กรปกครอง ส่วนท้องถิ่นในเขตพื้นที่รับผิดชอบในการป้องกัน และบรรเทาสาธารณภัย และปฏิบัติงานตามที่ผู้ว่าราชการจังหวัดหรือ กองอำนาจการป้องกัน และบรรเทาสาธารณภัยจังหวัดมอบหมาย โดยมีนายอำเภอ เป็นผู้อำนาจการ

(บ) กองอำนาจการป้องกัน และบรรเทาสาธารณภัยองค์กรปกครองส่วนท้องถิ่นแห่งพื้นที่

ประกอบด้วย

(บ.๑) กองอำนาจการป้องกัน และบรรเทาสาธารณภัยเมืองพัทยา (กอปภ.เมืองพัทยา)

ทำหน้าที่อำนาจการ ควบคุม ปฏิบัติการป้องกัน และบรรเทาสาธารณภัย และเผชิญเหตุ เมื่อเกิดสาธารณภัยขึ้น พร้อมทั้งจัดทำแผนปฏิบัติการในการป้องกัน และบรรเทาสาธารณภัย ของเมืองพัทยาให้สอดคล้องและเชื่อมโยงกับแผนการป้องกัน และบรรเทาสาธารณภัยจังหวัดชลบุรี และแผนการ ป้องกัน และบรรเทาสาธารณภัยอำเภอบางละมุง รวมถึงมีหน้าที่ช่วยเหลือผู้อำนาจการจังหวัด และผู้อำนาจการ อำเภอ ตามที่ได้รับมอบหมาย พร้อมทั้งสนับสนุนการป้องกันและบรรเทาสาธารณภัย ให้องค์กรปกครองส่วน ท้องถิ่น (ระบุชื่อ อปท. ซึ่งมีพื้นที่ติดต่อกับหรือใกล้เคียง) หรือเขตพื้นที่อื่นเมื่อได้รับการร้องขอ โดยมีนายกเมืองพัทยา เป็นผู้อำนวยการ

(บ.๒) กองอำนาจการป้องกัน และบรรเทาสาธารณภัยเทศบาล (กอปภ.ทน./ กอปภ.ทม./กอปภ.ทต.)

ทำหน้าที่อำนาจการ ควบคุม ปฏิบัติการป้องกัน และบรรเทาสาธารณภัย และเผชิญเหตุเมื่อเกิดสาธารณภัยขึ้น พร้อมทั้งจัดทำแผนปฏิบัติการในการป้องกัน และบรรเทาสาธารณภัย เทศบาลตำบลหนองหาร ให้สอดคล้อง และเชื่อมโยงกับแผนการป้องกัน และบรรเทาสาธารณภัยจังหวัด.. และแผนการป้องกัน และบรรเทาสาธารณภัยอำเภอรวมถึงมีหน้าที่ช่วยเหลือผู้อำนาจการจังหวัด และผู้อำนาจการ อำเภอตามที่ได้รับมอบหมาย พร้อมทั้งสนับสนุนการป้องกัน และบรรเทาสาธารณภัยให้องค์กรปกครองส่วน ท้องถิ่นซึ่งมีพื้นที่ติดต่อกับหรือใกล้เคียงหรือเขตพื้นที่อื่นเมื่อได้รับการร้องขอ โดยมีนายกเทศมนตรีเทศบาลตำบล หนองหาร เป็นผู้อำนวยการ

(บ.๓) กองอำนาจการป้องกัน และบรรเทาสาธารณภัยองค์การบริหารส่วนตำบล (กอปภ.อบต.) ทำหน้าที่อำนาจการ ควบคุม ปฏิบัติการป้องกัน และบรรเทาสาธารณภัย และเผชิญเหตุ เมื่อเกิด สาธารณภัยขึ้น พร้อมทั้งจัดทำแผนปฏิบัติการในการป้องกัน และบรรเทาสาธารณภัยองค์การบริหารส่วนตำบล (ระบุชื่อ อบต.) ให้สอดคล้องและเชื่อมโยงกับแผนการป้องกันและบรรเทาสาธารณภัยจังหวัด และแผนการป้องกัน และบรรเทาสาธารณภัยอำเภอ รวมถึงมีหน้าที่ช่วยเหลือผู้อำนาจการจังหวัดและผู้อำนาจการอำเภอ ตามที่ได้รับ มอบหมาย พร้อมทั้งสนับสนุนการป้องกัน และบรรเทาสาธารณภัยให้องค์กรปกครองส่วนท้องถิ่น (ซึ่งมีพื้นที่ติดต่อกับ หรือใกล้เคียง) หรือเขตพื้นที่อื่นเมื่อได้รับการร้องขอ โดยมีนายกองค์การบริหารส่วนตำบล เป็นผู้อำนวยการ

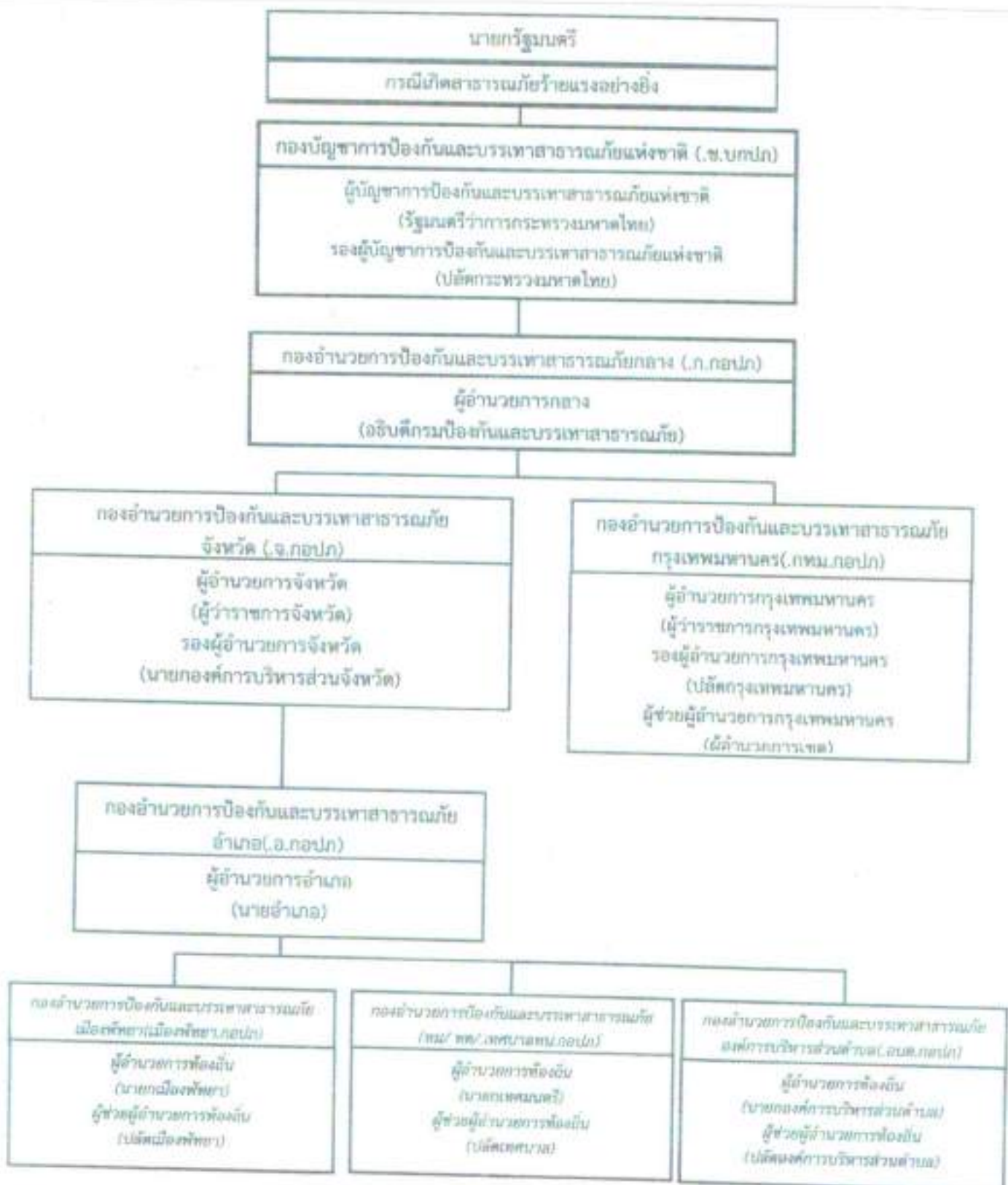

แผนภาพที่ ๓-๒ : กลไกการจัดการความเสี่ยงจากสาธารณภัยของประเทศไทย

๓.๖ การจัดตั้งศูนย์ปฏิบัติการฉุกเฉิน เทศบาลตำบลหนองหาร (เมื่อเกิดหรือคาดว่าจะเกิดสาธารณภัย) บทบาทภารกิจ (รายละเอียดการปฏิบัติปรากฏตามข้อ ๔ การปฏิบัติขณะเกิดภัย)

เมื่อเกิดหรือคาดว่าจะเกิดสาธารณภัย ให้กองอำนาจการป้องกัน และบรรเทาสาธารณภัย เทศบาลตำบลหนองหาร จัดตั้งศูนย์ปฏิบัติการฉุกเฉิน ขึ้น โดยมีผู้อำนวยการท้องถิ่นเป็นผู้ควบคุมและ สั่งการเพื่อทำหน้าที่จัดการสาธารณภัยที่เกิดขึ้นจนกว่าสถานการณ์จะกลับเข้าสู่ภาวะปกติ พร้อมทั้งประสาน กับส่วนราชการ และหน่วยงานที่เกี่ยวข้องในพื้นที่ที่ได้รับผลกระทบ และประสานความร่วมมือกับทุกภาคส่วน ในการจัดการสาธารณภัย ในพื้นที่ทุกชั้นตอน พร้อมทั้งให้รายงานผู้อำนวยการอำเภอ (นายอำเภอ) ทราบทันที

หากประเมินสถานการณ์สาธารณภัยและเกินขีดความสามารถของทรัพยากรขององค์กรปกครองส่วนท้องถิ่นในการเข้าจัดการกับสาธารณภัยให้ยุติโดยเร็วแล้วและไม่สามารถควบคุมสถานการณ์ สาธารณภัยได้ โดยลำพัง ให้รายงานให้ผู้อำนวยการอำเภอทราบและขอรับการสนับสนุนจากกองอำนาจการป้องกันและบรรเทาสาธารณภัยขององค์กรปกครองส่วนท้องถิ่นติดต่อหรือใกล้เคียง และหรือ กองอำนาจการป้องกันและบรรเทาสาธารณภัยอำเภอ โดยมีผู้อำนวยการท้องถิ่น เป็นผู้ควบคุมและสั่งการ และหากประเมินสถานการณ์สาธารณภัยมีโอกาสการขยายความรุนแรงอย่างต่อเนื่องให้รายงานผู้อำนวยการอำเภอ(นายอำเภอ) เสนอต่อผู้อำนวยการจังหวัด(ผู้ว่าราชการจังหวัด) เพื่อพิจารณาประกาศหรือยกระดับของภัยจากสาธารณภัย ขนาดเล็กเป็นสาธารณภัยขนาดกลางต่อไป



ภาวะปกติ
(ไม่เกิดสาธารณภัย)

ภาวะฉุกเฉิน
(เมื่อเกิดหรือคาดว่าจะเกิดสาธารณภัย)

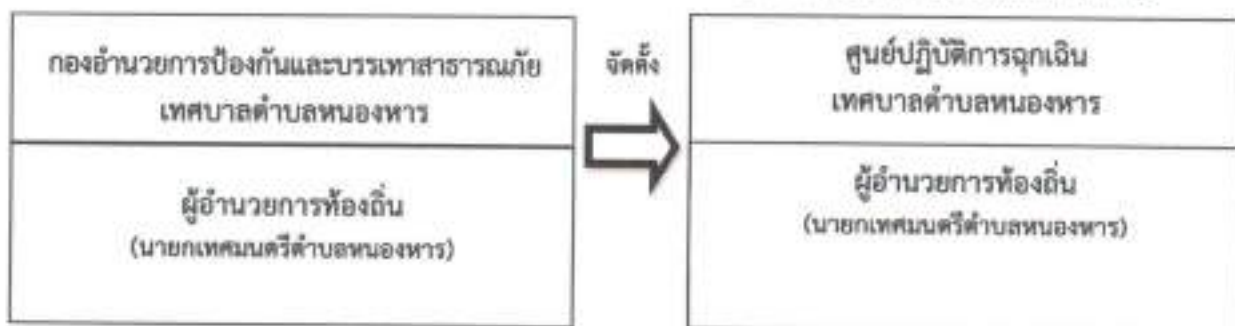

แผนภาพที่ ๓-๓ : องค์กรปฏิบัติในการจัดการสาธารณภัยขององค์กรปกครองส่วนท้องถิ่น

๓.๗ การปฏิบัติร่วมกับหน่วยงานที่เกี่ยวข้อง

๓.๗.๑ การปฏิบัติร่วมกับอำเภอ

(๑) จัดเจ้าหน้าที่ประสานอำเภอ ในช่วงระยะขณะเกิดภัย พร้อมทั้งรายงานสถานการณ์ สาธารณภัยที่เกิดขึ้นตามข้อเท็จจริงเป็นระยะ ๆ

(๒) กรณีสถานการณ์สาธารณภัยมีความรุนแรงให้ ประสานขอคำสั่งสนับสนุนจาก กองอำนาจการป้องกัน และบรรเทาสาธารณภัยอำเภอ

๓.๗.๒ การปฏิบัติร่วมกับองค์กรปกครองส่วนท้องถิ่นข้างเคียง

(๑) เมื่อเกิดสาธารณภัยขึ้นในเขตพื้นที่ของเทศบาลตำบลหนองหาร และสาธารณภัยมีความรุนแรงขยายเป็นวงกว้าง ให้ผู้อำนวยการท้องถิ่น เทศบาลตำบลหนองหาร รายงานผู้อำนวยการอำเภอ พร้อมทั้งประสาน กองอำนาจการป้องกันและบรรเทาสาธารณภัย (ซึ่งมีพื้นที่ติดต่อหรือใกล้เคียง) ให้สนับสนุนการป้องกันและบรรเทาสาธารณภัยที่เกิดขึ้น ดังมาตรา ๒๓ แห่งพระราชบัญญัติป้องกันและบรรเทาสาธารณภัย พ.ศ. ๒๕๕๐

(๒) เมื่อเกิดสาธารณภัยขึ้นในเขตพื้นที่ของเทศบาลตำบลหนองหาร ซึ่งมีพื้นที่ติดต่อหรือใกล้เคียง) ให้ผู้อำนวยการท้องถิ่น เทศบาลตำบลหนองหาร ให้การสนับสนุนการป้องกันและบรรเทาสาธารณภัยที่เกิดขึ้น เพื่อเป็นการบูรณาการและการประสานการปฏิบัติงานร่วมกัน

๓.๗.๔ การปฏิบัติร่วมกับภาคประชาสังคม เอกชน และองค์การสาธารณกุศล

กองอำนาจการป้องกันและบรรเทาสาธารณภัย เทศบาลตำบลหนองหาร เป็นศูนย์กลางในการประสานการปฏิบัติในเขตรับผิดชอบตลอด ๒๔ ชั่วโมง เพื่อให้สามารถติดต่อประสานงาน สั่งการ รายงาน การปฏิบัติ และสถานการณ์ระหว่างทุกหน่วยงานที่เกี่ยวข้องได้อย่างต่อเนื่อง รวดเร็ว และเชื่อถือได้ โดยมีแนวทางและขั้นตอนปฏิบัติ ดังนี้

(๑) จัดเจ้าหน้าที่ประสานงานกับศูนย์ปฏิบัติการฉุกเฉิน เทศบาลตำบลหนองหาร (กรณีเกิด สาธารณภัย) เพื่อร่วมปฏิบัติการป้องกันและบรรเทาสาธารณภัย และการช่วยเหลือสงเคราะห์ผู้ประสบภัย ให้เป็นไปอย่างมีเอกภาพ

(๒) จัดทำแผนประสานงานกับองค์การสาธารณกุศล และให้องค์การสาธารณกุศล ในจังหวัดจัดเจ้าหน้าที่ประสานงานกับ เทศบาลตำบลหนองหาร ตลอด ๒๔ ชั่วโมง พร้อมอุปกรณ์และบุคลากรที่สามารถปฏิบัติการกิจได้

(๓) เทศบาลตำบลหนองหาร และโรงพยาบาลส่งเสริมสุขภาพประจำตำบล ร่วมกับ องค์การ สาธารณกุศลจัดทำแนวทางปฏิบัติในการสนับสนุนทรัพยากร เจ้าหน้าที่ อุปกรณ์ และเครื่องมือ เพื่อการปฏิบัติงานขององค์กรปฏิบัติในการจัดการสาธารณภัยแต่ละระดับ

(๔) กรณีที่เมื่อเกิดสาธารณภัยขึ้น ผู้อำนวยการหรือเจ้าพนักงานป้องกันและบรรเทา สาธารณภัยมอบหมายให้องค์การสาธารณกุศลช่วยเหลือผู้ประสบภัย ดังพระราชบัญญัติป้องกันและบรรเทา สาธารณภัย พ.ศ. ๒๕๕๐ มาตรา ๒๗ (๕)

(๕) กรณีที่ได้รับการประสานจาก เทศบาลตำบลหนองหาร หรือหน่วยงานที่รับผิดชอบ เช่น ตำรวจ เทศบาล เป็นต้น ให้องค์การสาธารณกุศลจัดชุดเคลื่อนที่เร็วออกไปยังที่เกิดเหตุ และให้รายงานตัว ที่ศูนย์ปฏิบัติการฉุกเฉิน เทศบาลตำบลหนองหาร หรือผู้อำนวยการท้องถิ่น เพื่อรับมอบหมายภารกิจในการ ปฏิบัติการ

(๖) กรณีหลังเกิดสาธารณภัย ให้องค์การสาธารณกุศล องค์กรเอกชน ช่วยเหลือ เจ้าหน้าที่หรือหน่วยงานที่เกี่ยวข้องในการรักษาความปลอดภัยในสถานที่เกิดเหตุ และพื้นที่รองรับการอพยพ ประสานหน่วยแพทย์และพยาบาล อีกทั้งให้การรักษาพยาบาลเบื้องต้นแก่ผู้ประสบสาธารณภัย พร้อมทั้งลำเลียง ผู้ได้รับบาดเจ็บส่งโรงพยาบาลส่งเสริมสุขภาพประจำตำบล รวมทั้งอพยพช่วยเหลือผู้ประสบสาธารณภัยไปยังที่ปลอดภัยหรือพื้นที่รองรับการอพยพ

บทที่ ๔ การปฏิบัติก่อนเกิดภัย

แผนปฏิบัติการในการป้องกัน และบรรเทาสาธารณภัยของ เทศบาลตำบลหนองหาร ฉบับนี้ มุ่งดำเนินงานตอบสนองต่อยุทธศาสตร์การจัดการความเสี่ยงจากสาธารณภัยตามแผนการป้องกัน และบรรเทา สาธารณภัยแห่งชาติ พ.ศ. ๒๕๕๘ ให้บรรลุผลสำเร็จในทางปฏิบัติ โดยมีเป้าหมายสำคัญในการลดความเสี่ยงจาก สาธารณภัย เพื่อสร้างความเชื่อมั่น ความปลอดภัย ในชีวิต และทรัพย์สินของประชาชนในพื้นที่ ตามแนวทางในการ ดำเนินงานด้านการป้องกัน บรรเทา การลดผลกระทบจากสาธารณภัย และการเตรียมความพร้อม โดยกำหนด แนวทางปฏิบัติไว้ ดังนี้

ความเสี่ยงจากสาธารณภัย (Disaster Risk) หมายถึง โอกาสที่สาธารณภัย ทำให้เกิดความสูญเสีย ต่อชีวิต ร่างกาย ทรัพย์สิน ความเป็นอยู่ และภาคบริการต่าง ๆ ในชุมชนใดชุมชนหนึ่ง ณ หนึ่งเวลาใดเวลาหนึ่งใน อนาคต ซึ่งสามารถแทนด้วยสมการแสดงความสัมพันธ์ของปัจจัยที่เกี่ยวข้องกับ ความเสี่ยง ดังนี้

ความเสี่ยง (Risk) = ภัย (Hazard) x ความล่อแหลม (Exposure) x ความเปราะบาง (Vulnerability)
ศักยภาพ (Capacity)

ภัย (Hazard) หมายถึง เหตุการณ์ที่เกิดจากธรรมชาติหรือการกระทำของมนุษย์ที่อาจนำมาซึ่งความ สูญเสียต่อชีวิต ทรัพย์สิน ตลอดจนทำให้เกิดผลกระทบทางเศรษฐกิจ สังคม และสิ่งแวดล้อม

ความล่อแหลม (Exposure) หมายถึง การที่ผู้คน อาคารบ้านเรือน ทรัพย์สิน ระบบต่าง ๆ หรือ องค์ประกอบใด ๆ มีที่ตั้งอยู่ในพื้นที่เสี่ยงและอาจได้รับความเสียหาย

ความเปราะบาง (Vulnerability) หมายถึง ปัจจัยหรือสภาวะใด ๆ ที่ทำให้ชุมชนหรือสังคมขาด ความสามารถในการปกป้องตนเอง ทำให้ไม่สามารถรับมือกับสาธารณภัย หรือไม่สามารถฟื้นฟูได้อย่างรวดเร็วจาก ความเสียหายอันเกิดจากสาธารณภัย ปัจจัยเหล่านี้มีอยู่ในชุมชนหรือสังคมนานก่อนเกิดสาธารณภัย และอาจเป็น ปัจจัยที่ทำให้ผลกระทบของภัยมีความรุนแรงมากขึ้น

ศักยภาพ (Capacity) หมายถึง ความสามารถที่จะกระทำกรอย่างใดอย่างหนึ่ง หรือความสามารถที่ อาจจะพัฒนาต่อไปให้เป็นประโยชน์มากขึ้น

๔.๑ การประเมินความเสี่ยงจากสาธารณภัย

การประเมินความเสี่ยง (Risk Assessment) หมายถึง กระบวนการกำหนดลักษณะ ขนาด หรือขอบเขตของความเสี่ยงโดยการวิเคราะห์ภัยที่เกิดขึ้นและประเมินสภาวะการเปิดรับต่อความเสี่ยง (exposure) ความเปราะบาง (Vulnerability) และ ศักยภาพ (Capacity) ในการรับมือของชุมชนที่อาจเป็นอันตรายต่อชีวิต และทรัพย์สิน การดำรงชีวิตและสิ่งแวดล้อม เป็นการวิเคราะห์ความน่าจะเป็นในการเกิดผลกระทบจากภัยในพื้นที่ หนึ่ง ๆ มีประโยชน์ในการวางแผนเพื่อจัดการความเสี่ยงอย่างมีระบบ โดยขั้นตอนการประเมินความเสี่ยงจาก สาธารณภัย ประกอบด้วย ๗ ขั้นตอน ได้แก่

ขั้นที่ ๑ การทำความเข้าใจเหตุการณ์ปัจจุบัน ความต้องการในการประเมินความเสี่ยง และพิจารณา ถึงข้อมูลในอดีต

ขั้นที่ ๒ การประเมินภัย

ขั้นที่ ๓ การประเมินความล่อแหลม

ขั้นที่ ๔ การวิเคราะห์ความเปราะบางและศักยภาพ

ขั้นที่ ๕ การวิเคราะห์ผลกระทบและระดับความเสี่ยง

ขั้นที่ ๖ การจัดทำข้อมูลความเสี่ยงและแนวทางในการจัดการและลดความเสี่ยง

ขั้นที่ ๗ การพัฒนาหรือปรับปรุงยุทธศาสตร์และแผนปฏิบัติการในการลดความเสี่ยงจากสาธารณภัย

ดังนั้น เพื่อให้การประเมินความเสี่ยงจากสาธารณภัยเป็นไปอย่างมีประสิทธิภาพ

กองอำนวยการป้องกันและบรรเทาสาธารณภัย เทศบาลตำบลหนองหาร จึงกำหนดให้จัดทีมประเมินความเสี่ยงจากสาธารณภัย เพื่อเข้าสำรวจพื้นที่และจัดเก็บข้อมูลข้อเท็จจริงจากเหตุการณ์สาธารณภัยและเป็นข้อมูลในการวิเคราะห์และประเมินความเสี่ยง รวมทั้งผลกระทบที่อาจจะเกิดขึ้น เพื่อประกอบการตัดสินใจสั่งการในการรับมือสถานการณ์ภัยที่อาจจะเกิดขึ้น ได้แก่ (๑) การลดความเสี่ยง (การป้องกันหรือหลีกเลี่ยง) (๒) ความเปราะบางและความล่อแหลม (การลดผลกระทบ) (๓) การเตรียมความพร้อมรับมือสาธารณภัย และ (๔) การถ่ายโอนหรือแบ่งปันความเสี่ยง

๔.๒ แนวทางปฏิบัติในการลดความเสี่ยงจากสาธารณภัย

๔.๒.๑ การป้องกันและลดผลกระทบ

เนื่องจาก เทศบาลตำบลหนองหาร มีพื้นที่สาธารณภัยที่ส่งผลกระทบ ได้แก่ ภัยจาก (ระบุชื่อประเภทภัย เช่น อัคคีภัย เป็นต้น ตามที่วิเคราะห์ความเสี่ยงไว้ในบทที่ ๓) จึงให้ความสำคัญกับแนวทางการดำเนินงาน ดังนี้

(๑) ด้านโครงสร้าง

เทศบาลตำบลหนองหาร ได้พิจารณาโครงสร้างที่สอดคล้องกับสภาพพื้นที่เสี่ยงภัยแล้ว และได้จัดสร้าง (ระบุถึงสิ่งก่อสร้างที่มีอยู่ในพื้นที่ อปท. ที่ใช้ในการป้องกันและบรรเทาสาธารณภัย อาทิ อาคาร เขื่อน กำแพง ประตูระบายน้ำ เส้นทางคมนาคมเพื่อส่งกำลังบำรุง ป้ายสัญญาณ ฯลฯ) ขึ้น เพื่อใช้ในการป้องกันและบรรเทาสาธารณภัยในพื้นที่

(๒) ด้านไม่ใช่โครงสร้าง

การป้องกันโดยไม่ใช่โครงสร้าง เป็นการใช้นโยบาย กฎระเบียบ การวางแผน และกิจกรรมต่าง ๆ เพื่อลดความเสี่ยง โดย เทศบาลตำบลหนองหาร ได้มีการดำเนินการ ดังนี้

(๒.๑) ด้านการบังคับใช้กฎหมายและการมีส่วนร่วมของประชาชนในพื้นที่
กับหน่วยงานภาครัฐในการป้องกันไม่ให้เกิดอัคคีภัย เช่น การให้ข้อมูลข่าวสารที่ถูกต้องแก่ประชาชนเกี่ยวกับสาธารณภัยต่าง ๆ ที่เกิดจากการกระทำของประชาชนเอง เช่น การเผาตอซังข้าว การเผาใบอ้อย เป็นต้น

(๒.๒) วิเคราะห์และจัดทำแผนที่เสี่ยงภัยให้เหมาะสมกับพื้นที่ พร้อมทั้งจัดเก็บข้อมูลสถิติภัย และหาปัจจัยที่ทำให้เกิดความเสี่ยงจากสาธารณภัย เพื่อเป็นฐานข้อมูลในการหาแนวทางการลดความเสี่ยงจากสาธารณภัยอย่างเป็นระบบ มุ่งสู่การแก้ไขปัญหายั่งยืน

๔.๒.๒ การเตรียมความพร้อมรับมือสถานการณ์ภัย

การเตรียมความพร้อมเป็นการดำเนินการที่เน้นช่วงก่อนเกิดภัยเพื่อให้ประชาชนหรือชุมชน และหน่วยงานที่เกี่ยวข้องมีองค์ความรู้ ชีตความสามารถ และทักษะต่าง ๆ พร้อมทั้งจะรับมือกับสาธารณภัย โดย เทศบาลตำบลหนองหาร มีการดำเนินงาน ประกอบด้วย

(๑) การจัดการความเสี่ยงจากภัยพิบัติโดยอาศัยชุมชนเป็นฐาน (CBDRM)

ชุมชนมีบทบาทสำคัญเป็นอย่างมากในการเตรียมความพร้อม และลดความเสี่ยงจากสาธารณภัย เนื่องจากชุมชนต้องอาศัยอยู่ในพื้นที่ของตนซึ่งมีความเสี่ยง หากชุมชนได้รับการพัฒนาศักยภาพรวมทั้งมีภูมิปัญญาท้องถิ่นในการลดความเสี่ยงจากสาธารณภัย โดยเน้นการอาศัยชุมชน/หมู่บ้านเป็นศูนย์กลางในการป้องกัน แก้อันตราย และฟื้นฟูความเสียหายจากสาธารณภัย โดยให้ชุมชนเข้ามามีส่วนร่วมในการวางแผนตัดสินใจ กำหนดแนวทางการแก้ปัญหาในการจัดการความเสี่ยงจากสาธารณภัย เพื่อลดความเสี่ยงภัยของชุมชนและเพิ่มขีดความสามารถให้คนในชุมชนมีศักยภาพในการระงับบรรเทาภัยได้ด้วยตนเองในระดับหนึ่ง ก่อนที่หน่วยงานภายนอกจะเข้าไปให้ความช่วยเหลือ รวมทั้งเป็นการสร้างภาคีเครือข่ายภาคประชาชนในรูปแบบอาสาสมัครเพื่อช่วยเหลืองานเจ้าหน้าที่ในขั้นตอนการเตรียมความพร้อม ก็สามารถทำให้ชุมชนของตนเองมีความปลอดภัยจากสาธารณภัยหรือฟื้นตัวจากสาธารณภัยที่เกิดขึ้นได้ภายในระยะเวลาอันรวดเร็ว โดยมีแนวทางปฏิบัติในการลดความเสี่ยงสาธารณภัยของชุมชน ดังนี้

(๑) การทำความเข้าใจเรื่องการลดความเสี่ยงจากสาธารณภัย ให้สำรวจชุมชนเพื่อวิเคราะห์ความเสี่ยงและศักยภาพ รวมทั้งกลุ่มเปราะบางของชุมชน แล้วนำข้อมูลเหล่านั้นมาจัดทำเป็นแผนลดความเสี่ยงภัยของชุมชน

(๒) ใช้ภูมิปัญญาท้องถิ่นในการเตรียมพร้อมรับมือกับสาธารณภัย

(๓) มีแผนในภาวะฉุกเฉินเมื่อเกิดสาธารณภัยและแผนการฟื้นฟูชุมชนหลังจากเกิดสาธารณภัย โดยมีการประสานงานกับหน่วยงานของรัฐที่มีหน้าที่รับผิดชอบในระดับท้องถิ่น ระดับอำเภอ และระดับจังหวัด เพื่อให้แผนมีการบูรณาการและตอบสนองความต้องการของชุมชนได้อย่างแท้จริง

(๔) มีแผนรับมือกับสาธารณภัยในครอบครัว เช่น การสร้างบ้านเรือนให้มีความแข็งแรง และอยู่ในพื้นที่ปลอดภัย รวมทั้งมีการเตรียมพร้อมในครอบครัวหากต้องอพยพออกจากที่พักอาศัยเดิม

(๕) จัดการฝึกอบรมสมาชิกชุมชนอยู่เสมอ โดยเฉพาะอย่างยิ่งกลุ่มเปราะบางเพื่อให้มีศักยภาพมากขึ้น

(๖) สร้าง ซ่อมแซม หรือปรับปรุงสาธารณูปโภคในชุมชนให้ช่วยลดความรุนแรงจากสาธารณภัย เช่น ชุมชนที่โดนน้ำท่วมบ่อยอาจมีการสร้างฝายชะลอน้ำหรือทำพื้นที่แก้มลิงเพื่อพักน้ำ เป็นต้น

(๗) เตรียมสิ่งของยังชีพที่จำเป็นก่อนที่จะเกิดสาธารณภัย

(๒) การฝึกการป้องกัน และบรรเทาสาธารณภัยในพื้นที่

เป็นเครื่องมือและกิจกรรมในการสร้างความพร้อมและเพิ่มศักยภาพของหน่วยงานและบุคลากร รวมทั้งเป็นการทดสอบการประสานงาน และการบูรณาการความร่วมมือ ทำให้ทราบจุดบกพร่องและช่องว่างในการปฏิบัติงานในภาวะฉุกเฉิน เพื่อนำไปสู่การปรับปรุงแผนปฏิบัติการในการป้องกัน และบรรเทาสาธารณภัยของเทศบาลตำบลหนองหาร และแผนเผชิญเหตุสาธารณภัยให้มีความสมบูรณ์มากยิ่งขึ้น ทั้งนี้การฝึกการป้องกันและบรรเทาสาธารณภัยให้หมายรวมถึงการฝึก การซักซ้อม และการฝึกปฏิบัติตามความเหมาะสม และความจำเป็นของแต่ละหน่วยงานในทุกระดับ โดยกองอำนวยการป้องกัน และบรรเทาสาธารณภัย เทศบาลตำบลหนองหาร จะมีการประสาน และสั่งการอำนวยความสะดวกให้ชุมชน/หมู่บ้าน ดำเนินการฝึกการป้องกันและบรรเทาสาธารณภัยแบบบูรณาการอย่างสม่ำเสมอ

(๓) การเฝ้าระวัง และประเมินสถานการณ์

(๓.๑) จัดชุดเฝ้าระวังและติดตามสถานการณ์ เพื่อทำหน้าที่เฝ้าระวัง และติดตามสถานการณ์ข้อมูลความเคลื่อนไหวของเหตุการณ์สาธารณสุขที่อาจเกิดขึ้นตลอด ๒๔ ชั่วโมง พร้อมทั้งประสานการปฏิบัติกับกองอำนาจการป้องกันและบรรเทาสาธารณภัยข้างเคียง

(๓.๒) ติดตามการรายงานสภาพอากาศปรากฏการณ์ธรรมชาติ ข้อมูลสถานการณ์ และการแจ้งข่าว การเตือนภัยจากกองอำนาจการป้องกันและบรรเทาสาธารณภัยระดับเหนือขึ้นไป และหน่วยงานที่เกี่ยวข้อง เช่น กรมอุตุนิยมวิทยา กรมชลประทาน กรมทรัพยากรน้ำ กรมอุทกศาสตร์กรมป้องกันและบรรเทาสาธารณภัย ฯลฯ รวมทั้งสื่อต่าง ๆ เพื่อรวบรวมข้อมูล วิเคราะห์ เฝ้าระวัง ประเมินแนวโน้มการเกิดภัย

(๓.๓) จัดทีมประชาสัมพันธ์ เพื่อให้ข้อมูลข่าวสารให้ประชาชนได้รับทราบถึงระยะเวลา ภาวะที่จะคุกคาม (อันตรายต่อชีวิตและทรัพย์สิน) เป็นระยะ ๆ เพื่อป้องกันความตื่นตระหนกและความสับสนในเหตุการณ์ที่จะเกิดขึ้น และให้ความสำคัญกับผู้ที่ต้องช่วยเหลือเป็นพิเศษ เช่น ผู้พิการทั้งนี้ ความสำเร็จของการแจ้งข่าวเตือนภัยขึ้นอยู่กับแนวโน้มการเกิดภัย

(๓.๔) จัดให้มีอาสาสมัครและเครือข่ายเฝ้าระวัง และติดตามสถานการณ์ ปฏิบัติงานตลอด ๒๔ ชั่วโมง และแจ้งข่าว เตือนภัยระดับชุมชน ทำหน้าที่ติดตาม เฝ้าระวังปรากฏการณ์ธรรมชาติที่มีแนวโน้มการเกิดภัย แจ้งข่าว เตือนภัยแก่ชุมชน และรายงานสถานการณ์ให้กองอำนาจการป้องกัน และบรรเทาสาธารณภัย เทศบาลตำบลหนองหาร โดยใช้ระบบการสื่อสาร เครื่องมือแจ้งเตือนภัยของชุมชน

การติดตามข้อมูลความเคลื่อนไหวของเหตุการณ์ที่อาจส่งผลให้เกิดสาธารณภัย รวมทั้งทำหน้าที่เฝ้าระวัง ให้ข้อมูลข่าวสารแก่ประชาชน โดยกองอำนาจการป้องกัน และบรรเทาสาธารณภัย เทศบาลตำบลหนองหาร แลกเปลี่ยนข้อมูลข่าวสาร วิเคราะห์ และประเมินสถานการณ์จากข้อมูลข่าวสารที่ได้รับ และตรวจสอบข้อเท็จจริงของข้อมูล เพื่อตัดสินใจในการเตรียมรับมือกับสาธารณภัย

รายงานสถานการณ์ภัยและผลการปฏิบัติให้กองอำนาจการป้องกัน และบรรเทาสาธารณภัยอำเภอ และจังหวัดทราบเป็นระยะ ๆ เพื่อประสานและสนับสนุนการปฏิบัติร่วมกัน

(๔) การเตรียมการอพยพ

กองอำนาจการป้องกันและบรรเทาสาธารณภัย เทศบาลตำบลหนองหาร มีแนวทางปฏิบัติสำหรับเตรียมการอพยพ ดังนี้

(๔.๑) จัดทำแผนอพยพผู้ประสบภัย แผนอพยพส่วนราชการ โดยมีสาระสำคัญประกอบด้วย จำนวนผู้อพยพ บัญชีส่วนราชการ สิ่งอำนวยความสะดวกในการอพยพ การกำหนดเขตพื้นที่รองรับการอพยพให้อยู่ในพื้นที่ที่เหมาะสม การกำหนดเจ้าหน้าที่หรือผู้รับผิดชอบการอพยพไว้ให้ชัดเจนการกำหนดเส้นทางอพยพหลักและเส้นทางอพยพสำรองสำหรับแต่ละประเภทภัย รวมทั้งการสำรวจ และการจัดเตรียมพาหนะ น้ำมันเชื้อเพลิง แหล่งพลังงาน และระบบสื่อสารการอพยพ

(๔.๒) วางมาตรการการอพยพ

(๔.๓) ให้ความสำคัญกับกลุ่มเปราะบางซึ่งต้องได้รับการดูแลเป็นพิเศษ เช่น เด็ก สตรีมีครรภ์ ผู้สูงอายุ บุคคล ทูตภาพ ผู้ป่วย เป็นต้น โดยกำหนดแนวทางในการอพยพกลุ่มเปราะบาง ร่วมกับสำนักงานพัฒนาสังคม และความมั่นคงของมนุษย์จังหวัด

(๔.๔) ให้ประชาชนเตรียมตัวไว้ให้พร้อมสำหรับการอพยพ โดยจัดเตรียมกระเป๋า ที่มีของมีค่า เงินสด เอกสารสำคัญ ของใช้จำเป็นส่วนตัว ยารักษาโรค อาหาร น้ำดื่ม เท่ท์ที่จำเป็น

(๕) การเตรียมการจัดตั้งศูนย์พักพิงชั่วคราว

กองอำนวยการป้องกันและบรรเทาสาธารณภัย เทศบาลตำบลหนองหาร มีแนวทางปฏิบัติสำหรับเตรียมการจัดตั้งศูนย์พักพิงชั่วคราว ดังนี้

(๕.๑) คัดเลือกและจัดหาสถานที่ตั้งศูนย์พักพิงชั่วคราว

(๕.๒) จัดการภายในศูนย์พักพิงชั่วคราว โดยกำหนดผู้รับผิดชอบภายในศูนย์พักพิงชั่วคราว คือ ผู้จัดการศูนย์พักพิงชั่วคราว ได้แก่ ผู้นำชุมชน กรณีโรงเรียนเป็นศูนย์พักพิงอาจเป็นผู้อำนวยการโรงเรียน

(๕.๓) ปรึกษาความจำเป็นขั้นต่ำของศูนย์พักพิงชั่วคราวอื่น ๆ

(๕.๔) ให้มีการบริหารจัดการข้อมูลผู้อพยพ โดยมีการเก็บบันทึกข้อมูลที่จำเป็น

ข้อพิจารณาในการเลือกสถานที่ตั้งของศูนย์พักพิงชั่วคราว มีปัจจัยในการพิจารณา ดังนี้

ตารางที่ ๔-๑ : ข้อพิจารณาในการเลือกสถานที่ตั้งของศูนย์พักพิงชั่วคราว

ประเด็น	ข้อพิจารณาสำหรับทำเลที่ตั้ง
ความปลอดภัย	- ปลอดภัยจากภัยคุกคามในขณะนั้น ไม่ว่าจะเป็นความรุนแรงหรือภัยทางธรรมชาติ - ปลอดภัยจากความเสี่ยงที่อาจเกิดขึ้นต่อผู้อาศัยในศูนย์อพยพชั่วคราว
การเข้าถึง	- ง่ายต่อการเข้าถึงเพื่อให้ความช่วยเหลือในช่วงวิกฤต - คำนึงถึงฤดูกาลและผลกระทบ (เช่น รถอาจจะเข้าไปไม่ได้ในหน้าฝน)
สิ่งแวดล้อม	- พิจารณาถึงภัยจากการปนเปื้อนสารพิษทั้งจากภายในและนอกพื้นที่
สาธารณูปโภค	- ความเป็นไปได้ในการใช้โครงสร้างพื้นฐานของภาครัฐที่มีอยู่เดิม ทั้งการประปา สุขาภิบาล และการจัดการขยะ - ระบบไฟฟ้าเป็นสิ่งสำคัญที่สุด เนื่องจากระบบน้ำและสุขาภิบาล ยังสามารถหาทางเลือกอื่นที่ไม่พึ่งพาโครงสร้างพื้นฐานของเมืองได้
ปัจจัยดึงดูด	- ในบริบทของเมือง อาจเกิดปัจจัยดึงดูดให้มีการย้ายเข้าศูนย์พักพิงชั่วคราว โดยไม่จำเป็น
อาชีพ	- การเข้าถึงตลาดในท้องถิ่น - การเข้าถึงที่ทำงาน - ทางเลือกและการเข้าถึงระบบขนส่ง
สวัสดิการขั้นพื้นฐาน	- ต้องมีการบริการด้านการศึกษาและสุขอนามัย - มีการสำรวจ และวัดผลศักยภาพระบบสวัสดิการทั่วไปในพื้นที่
เอกลักษณ์ทางวัฒนธรรม	- ผู้อาศัยในศูนย์อพยพชั่วคราวมีสิทธิที่จะยึดถือประเพณีและวัฒนธรรมทางสังคมและศาสนาในศูนย์พักพิงชั่วคราว - ตรวจสอบทัศนคติขององค์กรปกครองท้องถิ่นและชุมชนโดยรอบ ต่อกลุ่มผู้อาศัยในศูนย์พักพิงชั่วคราว

(๖) การจัดตั้งศูนย์การเรียนรู้สาธารณสุข

กองอำนวยการป้องกันและบรรเทาสาธารณภัย เทศบาลตำบลหนองหารจะจัดทำโครงการจัดตั้งศูนย์การเรียนรู้สาธารณสุขประจำศูนย์เตรียมพร้อมป้องกันภัยประจำชุมชน/หมู่บ้าน ที่มีความพร้อมเป็นลำดับแรกก่อน โดยมีวัตถุประสงค์ในการจัดตั้งศูนย์การเรียนรู้สาธารณสุข ดังนี้

(๖.๑) เพื่อให้ประชาชน/ชุมชนได้เรียนรู้สาธารณสุขต่าง ๆ ธรรมชาติและลักษณะของภัย

(๖.๒) เพื่อให้ประชาชนทราบถึงขั้นตอนและวิธีการจัดการความเสี่ยงจากสาธารณภัย เพื่อลดผลกระทบและความสูญเสียชีวิตที่อาจเกิดขึ้น

(๖.๓) เพื่อเพิ่มทักษะให้ประชาชนช่วยเหลือตนเอง สามารถรักษาชีวิตรอดได้ เมื่อเกิดสาธารณภัย

(๗) แผนการบริหารความต่อเนื่อง (Business Continuity Plan : BCP)

แผนการบริหารความต่อเนื่อง เป็นแผนปฏิบัติงานในสภาวะวิกฤตฉุกเฉินในสถานการณ์เมื่อเกิดภัยต่าง ๆ เช่น ภัยที่เกิดจากธรรมชาติ อุบัติเหตุ หรือการมุ่งร้ายต่อองค์กร ฯลฯ ซึ่งจากสภาวะวิกฤตหรือเหตุการณ์ฉุกเฉินดังกล่าวส่งผลให้หน่วยงานหรือองค์กรต้องหยุดชะงักการดำเนินงานหรือไม่สามารถให้บริการประชาชนได้อย่างต่อเนื่อง ดังนั้น หน่วยงานส่วนราชการหรือองค์กรต่าง ๆ จึงต้องจัดทำแผนการบริหารความต่อเนื่อง (Business Continuity Plan : BCP) ขึ้น เพื่อเป็นแผนรองรับการดำเนินการกิจของหน่วยงานหรือองค์กรในช่วงสภาวะวิกฤตหรือเหตุการณ์ฉุกเฉิน เพื่อให้บริการประชาชนได้อย่างต่อเนื่อง เช่นเดียวกับในช่วงภาวะปกติ หากหน่วยงานหรือองค์กรไม่จัดทำแผนการบริหารความต่อเนื่องรองรับไว้ตั้งแต่ในภาวะปกติอาจส่งผลกระทบต่อหน่วยงานหรือองค์กรในด้านต่าง ๆ เช่น ด้านเศรษฐกิจ การเงิน การให้บริการ สังคม ชุมชน สิ่งแวดล้อม ตลอดจนชีวิตและทรัพย์สินของประชาชน เป็นต้น การจัดทำแผนการบริหารความต่อเนื่องจึงเป็นสิ่งสำคัญที่จะช่วยให้สามารถรับมือกับเหตุการณ์ฉุกเฉินและให้บริการได้เมื่อเกิดภัยขึ้นวิกฤตเพื่อดำเนินงาน และให้บริการตามปกติตามระดับการให้บริการที่กำหนดไว้ซึ่งจะช่วยให้สามารถลดระดับความรุนแรงของผลกระทบที่เกิดขึ้นต่อหน่วยงานหรือองค์กรได้ แผนการบริหารความต่อเนื่องควรมีสาระสำคัญ ดังนี้

(๑) วัตถุประสงค์ของแผนการบริหารความต่อเนื่อง

(๒) ขอบเขตสถานการณ์ความเสี่ยงภัย เช่น แผนรับมือสถานการณ์ภัยจากอุทกภัย/อัคคีภัย/แผ่นดินไหว ฯลฯ

(๓) กำหนดสถานที่ปฏิบัติงานสำรอง

(๔) กำหนดขั้นตอนการปฏิบัติ

- บทบาทหน้าที่และความรับผิดชอบของผู้ปฏิบัติงาน เช่น ทีมแพทย์ ทีมปฐมพยาบาล ทีมกู้ชีพกู้ภัย ทีมประสานงานและสนับสนุน ทีมรักษาความสงบเรียบร้อย ฯลฯ

- ระดับความรุนแรงของสถานการณ์และขั้นตอนการปฏิบัติงานฉุกเฉิน

- การอพยพทรัพยากรที่จำเป็นและเหมาะสมต่อสถานการณ์

- ขั้นตอนการฟื้นฟูหน่วยงานหลังผ่านพ้นวิกฤต

ฯลฯ

๔.๓ พื้นที่เสี่ยง ระดับความเสี่ยง และปัจจัยที่ทำให้เกิดความเสี่ยงจากสารอันตราย

เมื่อมีการประเมินความเสี่ยงจากสารอันตรายแล้วจะทำให้ทราบถึงพื้นที่เสี่ยงภัย และปัจจัยที่ทำให้เกิดความเสี่ยงจากสารอันตราย ซึ่งจะช่วยให้สามารถกำหนดแนวทางในการลดความเสี่ยงจากสารอันตรายได้ตรงกับความเสี่ยงที่เกิดขึ้น นำไปสู่การลดความเสี่ยงอย่างยั่งยืน ที่หมู่บ้าน/ชุมชนมีวิธีการรับรู้ ปรับตัวในการรับมือกับสถานการณ์สารอันตรายที่อาจจะเกิดขึ้น เช่น การกำหนดกิจกรรม โครงการหรือแผนงานที่กำหนดจากผลการประเมินและวิเคราะห์ความเสี่ยงของพื้นที่หนึ่งๆ เพื่อลดโอกาสในการได้รับผลกระทบจากสารอันตรายที่สามารถคาดการณ์ได้ในปัจจุบัน และเพื่อป้องกันไม่ให้เกิดความเสี่ยงเพิ่มมากขึ้นในอนาคต

จากการดำเนินการประเมินความเสี่ยงจากสารอันตรายเรียบร้อยแล้ว กองอำนวยการป้องกันและบรรเทาสาธารณภัย เทศบาลตำบลหนองหาร จึงกำหนดแนวทางในการจัดการความเสี่ยงจากสารอันตราย ดังนี้

ตารางที่ ๔-๒ : ตารางแสดงปัจจัย/สาเหตุที่ทำให้เกิดความเสี่ยงจากสารอันตรายของ เทศบาลตำบลหนองหาร

ประเภทของภัย	ระดับความเสี่ยงภัย			ปัจจัย/สาเหตุ ที่ทำให้เกิดความเสี่ยงจากสารอันตราย	แผนงาน/โครงการลดความเสี่ยงจากสารอันตราย
	เสี่ยงสูง	เสี่ยงปานกลาง	เสี่ยงต่ำ		
อุทกภัย	-	-	-	-	-
ภัยแล้ง	หมู่ที่ ๑๐	หมู่ที่ ๗, ๘, ๑๓	หมู่ที่ ๓	พื้นที่แห้งแล้ง	จัดหาถังน้ำกลาง
วาตภัย	หมู่ที่.....	หมู่ที่ ๑, ๗, ๘, ๑๐ และ ๑๓	หมู่ที่.....	พื้นที่ทั่วไป	จัดเตรียมอุปกรณ์บรรเทาสาธารณภัย
อัคคีภัย	หมู่ที่.....	หมู่ที่ ๑, ๗, ๘, ๑๐ และ ๑๓	หมู่ที่.....	พื้นที่ทั่วไป	จัดเตรียมอุปกรณ์ดับเพลิง
สารเคมีและวัตถุอันตราย	หมู่ที่.....	หมู่ที่ ๑, ๗, ๘	หมู่ที่.....	พื้นที่ประกอบกิจการ	จัดเตรียมอุปกรณ์บรรเทาสาธารณภัย

หมายเหตุ: การจัดระดับความเสี่ยงภัยตามตารางมาตรฐานในการประมาณค่าความเสี่ยงตาม ภาคผนวก ญ

ตารางแสดงปัจจัย/สาเหตุที่ทำให้เกิดความเสี่ยงจากสาธารณสุขของ เทศบาลตำบลหนองหาร

ประเภทของภัย	ระดับความเสี่ยงภัย			ปัจจัย/สาเหตุ ที่ทำให้เกิดความเสี่ยงจากสาธารณสุข	แผนงาน/โครงการ การลดความเสี่ยงจากสาธารณสุข
	เสี่ยงสูง	เสี่ยงปานกลาง	เสี่ยงต่ำ		
อุทกภัย	-	-	-	-	-
ภัยแล้ง	หมู่ที่ ๑๐	หมู่ที่ ๑๓, ๑๗, ๘	หมู่ที่ ๑	<ul style="list-style-type: none"> - พื้นที่ส่วนใหญ่เป็นพื้นที่ทางเกษตร เกษตรกรจึงมีความต้องการใช้น้ำในปริมาณมากและต่อเนื่องทั้งปี - แหล่งกักเก็บน้ำเพื่อการเกษตร รวมทั้งลำน้ำเมืองสาธณะต้นเขิน - อาคารบ้านเรือนเป็นโครงการบ้านเคหะมีต้นไม้ไม่พอ 	<ul style="list-style-type: none"> - มีแหล่งน้ำและระบบชลประทาน ที่ดี - ขุดลอกแหล่งน้ำเดิมเพื่อกักเก็บน้ำไว้ใช้ในฤดูแล้ง - มีการรณรงค์ในการอนุรักษ์ทรัพยากรธรรมชาติและขยายพื้นที่ป่า เช่น การปลูกป่า
वादภัย	หมู่ที่ ๑๐, ๑๓	หมู่ที่ ๗, ๘		<ul style="list-style-type: none"> - ลักษณะภูมิอากาศโดยทั่วไปอยู่ภายใต้อิทธิพลของลมมรสุม - บุคลากรที่มีความรู้ด้านสาธารณสุขไม่เพียงพอ 	<ul style="list-style-type: none"> - ติดตามสภาพภูมิอากาศโดยเฉพาะช่วงฤดูมรสุม - จัดหลักสูตรอบรมบุคลากรที่เป็นกลุ่มเป้าหมายให้ครบถ้วน
อัคคีภัย	หมู่ที่ ๑, ๗	หมู่ที่ ๘, ๑๐, ๑๓		<ul style="list-style-type: none"> - ประชาชนขาดความตระหนักในการดูแลความปลอดภัยเรื่องการใช้ไฟฟ้า - ประชาชนไม่ทราบถึงแนวทางปฏิบัติที่ถูกต้องเมื่อเกิดอัคคีภัยขึ้น 	<ul style="list-style-type: none"> - มีการอบรมให้ความรู้ความเข้าใจในเรื่องอัคคีภัย - มีการฝึกการป้องกันและบรรเทาสาธารณภัยด้านอัคคีภัยเป็นประจำทุกปี และให้ความรู้เกี่ยวกับอัคคีภัยแก่ประชาชน

ประเภทของภัย	ระดับความเสี่ยงภัย			ปัจจัย/สาเหตุ ที่ทำให้เกิดความเสี่ยงจากสาธารณภัย	แผนงาน/โครงการลดความเสี่ยงจากสาธารณภัย
	เสี่ยงสูง	เสี่ยงปานกลาง	เสี่ยงต่ำ		
สารเคมีและวัตถุอันตราย					

หมายเหตุ : ตารางมาตรฐานในการประเมินค่าความเสี่ยง (สูง/ปานกลาง/ต่ำ)

๔.๔ การแจ้งเตือนภัย

การแจ้งเตือนภัยเป็นการแจ้งเตือนภัยล่วงหน้าแก่ผู้ที่จะได้รับผลกระทบในพื้นที่เสี่ยงภัยให้เฝ้าระวังและเตรียมพร้อมรับสถานการณ์อพยพเคลื่อนย้ายไปสู่ที่ปลอดภัยได้ โดยกองอำนาจการป้องกัน และบรรเทาสาธารณภัย เทศบาลตำบลหนองหาร แจ้งเตือนภัยไปยังชุมชน/หมู่บ้านในพื้นที่ที่คาดว่าจะเกิดภัย เพื่อส่งข้อมูลแจ้งเตือนภัยที่ถูกต้องรวดเร็วไปยังประชาชน

๔.๔.๑ การแจ้งเตือนล่วงหน้า

เป็นการแจ้งข้อมูลข่าวสารที่บ่งชี้ว่ามีแนวโน้มที่จะเกิดสาธารณภัยขึ้นในพื้นที่ที่มีความเสี่ยงไปยังชุมชน หมู่บ้าน และประชาชน เพื่อให้ติดตามข้อมูลข่าวสารและความเคลื่อนไหวอย่างต่อเนื่อง ทั้งนี้ กองอำนาจการป้องกัน และบรรเทาสาธารณภัย เทศบาลตำบลหนองหาร แจ้งเตือนภัยล่วงหน้าก่อนเกิดสาธารณภัยไม่ต่ำกว่า ๑๒๐ ชั่วโมง

๔.๔.๒ การแจ้งเตือนภัย

(๑) เมื่อมีการยืนยันข้อมูลว่ามีโอกาสเกิดสาธารณภัยขึ้น และประชาชนในพื้นที่ อาจได้รับผลกระทบ ให้แจ้งแนวทางปฏิบัติให้กับส่วนราชการ และประชาชนในพื้นที่ทราบ โดยให้มีการแจ้งเตือนภัยไม่ต่ำกว่า ๗๒ ชั่วโมงก่อนเกิดภัย และให้มีข้อมูลการแจ้งเตือนภัย ดังนี้

(๑.๑) คาดการณ์ระยะเวลา และบริเวณพื้นที่ที่จะเกิดสาธารณภัย

(๑.๒) ผลกระทบที่อาจเกิดขึ้น และระยะเวลาหรือความยาวนานของภัย

(๑.๓) แนวทางการปฏิบัติของส่วนราชการ หน่วยงาน และประชาชนในการป้องกันตนเองให้ปลอดภัยจากสาธารณภัยที่อาจจะเกิดขึ้น ทั้งนี้ ให้นำแนวทาง มาตรการ และขั้นตอนการปฏิบัติจาก กองอำนาจการป้องกันและบรรเทาสาธารณภัยระดับเหนือขึ้นไปมาเป็นแนวทางในการปฏิบัติด้วย

(๒) วิธีการแจ้งเตือนภัย

(๒.๑) แจ้งเตือนภัยผ่านผู้นำชุมชน อาสาสมัครและเครือข่ายเฝ้าระวังของชุมชน/หมู่บ้าน

(๒.๒) แจ้งเตือนประชาชนโดยตรง โดยผ่านทางสถานีโทรทัศน์ท้องถิ่น สถานีวิทยุกระจายเสียงชุมชน วิทยุสมัครเล่น โทรสาร โทรศัพท์มือถือ หอกระจายข่าว เสียงตามสาย และไซเรนเตือนภัยแบบมือหมุน โทรโข่ง นกหวีด หรือสัญญาณเสียงที่กำหนดให้เป็นสัญญาณเตือนภัยประจำตำบลหรือหมู่บ้าน ฯลฯ

๔.๔.๓ ระดับและความหมายของสีในการแจ้งเตือนภัย

แผนการป้องกันและบรรเทาสาธารณภัยแห่งชาติ พ.ศ. ๒๕๕๘ ได้กำหนดระดับของระบบการเตือนภัยไว้ ซึ่ง เทศบาลตำบลหนองหาร ได้นำระดับสีของการแจ้งเตือนภัยไปประยุกต์ใช้ให้เหมาะสมกับประเภทของสาธารณภัยในพื้นที่ ดังนี้

- **สีแดง** หมายถึง สถานการณ์อยู่ในภาวะอันตรายสูงสุด ให้อาศัยอยู่แต่ในสถานที่ปลอดภัยและปฏิบัติตามข้อสั่งการ
- **สีส้ม** หมายถึง สถานการณ์อยู่ในภาวะเสี่ยงอันตรายสูง เจ้าหน้าที่กำลังควบคุมสถานการณ์ให้อพยพไปยังสถานที่ปลอดภัย และปฏิบัติตามแนวทางที่กำหนด
- **สีเหลือง** หมายถึง สถานการณ์อยู่ในภาวะเสี่ยงอันตราย มีแนวโน้มที่สถานการณ์จะรุนแรงมากขึ้น ให้จัดเตรียมความพร้อมรับสถานการณ์และปฏิบัติตามคำแนะนำ
- **สีน้ำเงิน** หมายถึง สถานการณ์อยู่ในภาวะเฝ้าระวัง ให้ติดตามข้อมูลข่าวสารอย่างใกล้ชิดทุก ๆ ๒๔ ชั่วโมง
- **สีเขียว** หมายถึง สถานการณ์อยู่ในภาวะปกติ ให้ติดตามข้อมูลข่าวสารเป็นประจำ

๔.๔.๔ กระบวนการแจ้งเตือนภัย



แผนภาพที่ ๔ - ๑ : กระบวนการแจ้งเตือนภัย

กองอำนวยการป้องกันและบรรเทาสาธารณภัย เทศบาลตำบลหนองหาร จัดชุดเฝ้าระวัง และติดตามสถานการณ์ พร้อมทั้งรายงานผลการปฏิบัติงานตลอด ๒๔ ชั่วโมง นับตั้งแต่ได้รับแจ้งการเตือนภัย เพื่อเป็นการยืนยันการสื่อสารสองทาง (Two-way Communication) โดยปฏิบัติ ดังนี้

(๑) จัดเจ้าหน้าที่เฝ้าระวังและติดตามสถานการณ์ภัยตลอด ๒๔ ชั่วโมง และประสาน กำนัน ผู้ใหญ่บ้าน ผู้นำชุมชนหรือผู้นำหมู่บ้าน รวมทั้งอาสาสมัครแจ้งเตือนภัย เพื่อเตรียมพร้อมเฝ้าระวัง และติดตามสถานการณ์ภัยอย่างต่อเนื่อง และให้รายงานสถานการณ์การเกิดภัยมายังกองอำนวยการป้องกันและบรรเทาสาธารณภัย เทศบาลตำบลหนองหาร ทางโทรศัพท์หมายเลข ๐๕๓-๑๐๖๕๕๑ วิทยุสื่อสาร ความถี่ ๑๖๒.๕๗๕MHz โทรศัพท์สายด่วนหมายเลข ๐๘๙-๙๙๙๕๗๐๐

(๒) รายงานสถานการณ์การเกิดภัยไปยังกองอำนวยการป้องกันและบรรเทาสาธารณภัย อำเภอและจังหวัดทาง ตามแบบรายงานเหตุด่วนสาธารณภัย และวิทยุสื่อสาร ความถี่ ๑๕๖.๒๐๐ MHz โทรศัพท์สายด่วนหมายเลข ๐๕๓-๙๙๒๐๐๙

บทที่ ๕ การปฏิบัติขณะเกิดภัย

เมื่อเกิดหรือคาดว่าจะเกิดสาธารณภัยขึ้น กองอำนาจการป้องกันและบรรเทาสาธารณภัยเทศบาลตำบลหนองหาร จึงจัดตั้งศูนย์ปฏิบัติการฉุกเฉินท้องถิ่นขึ้น โดยมีผู้อำนวยการท้องถิ่นเป็นผู้ควบคุมและสั่งการ เพื่อทำหน้าที่จัดการสาธารณภัยที่เกิดขึ้นจนกว่าสถานการณ์จะกลับเข้าสู่ภาวะปกติ พร้อมทั้งประสานกับส่วนราชการและหน่วยงานที่เกี่ยวข้องในพื้นที่รับผิดชอบ และประสานความร่วมมือกับทุกภาคส่วนในการจัดการสาธารณภัยทุกขั้นตอน หากในกรณีไม่สามารถควบคุมสถานการณ์สาธารณภัยตามขีดความสามารถโดยลำพัง ให้ขอรับ การสนับสนุนจากกองอำนาจการป้องกันและบรรเทาสาธารณภัย (อปท. ในเขตพื้นที่ติดต่อหรือใกล้เคียง) และ/หรือ กองอำนาจการป้องกันและบรรเทาสาธารณภัยอำเภอ

๕.๑ โครงสร้างของศูนย์ปฏิบัติการฉุกเฉิน เทศบาลตำบลหนองหาร) แบ่งออกเป็น ๓ ส่วน
๑. คณะที่ปรึกษา ๑. ศูนย์ข้อมูลประชาสัมพันธ์ร่วม ดังแสดงตามแผนภาพที่ ๕-๑



แผนภาพที่ ๕-๑ : โครงสร้างศูนย์ปฏิบัติการฉุกเฉินเทศบาลตำบลหนองหาร

หมายเหตุ : โครงสร้างของศูนย์ปฏิบัติการฉุกเฉินของ อปท. สามารถปรับเปลี่ยนได้ตามความเหมาะสมของสถานการณ์ภัย โดยยึดหลักมาตรฐาน เอกภาพในการจัดการ และความยืดหยุ่นของโครงสร้างองค์การการจัดการในภาวะฉุกเฉิน

๕.๑.๑ บทบาทหน้าที่ภายในโครงสร้างศูนย์ปฏิบัติการฉุกเฉิน เทศบาลตำบลหนองหาร มีดังนี้

(๑) คณะที่ปรึกษา/ผู้เชี่ยวชาญ มีหน้าที่ ให้ข้อเสนอแนะ คำแนะนำ ข้อมูลทางวิชาการ การสังเคราะห์แนวโน้มสถานการณ์ และเทคนิคการปฏิบัติที่เกี่ยวข้องกับเหตุการณ์สาธารณภัยที่เกิดขึ้น โดยให้คำนึงถึงความปลอดภัยในการปฏิบัติงานเป็นสำคัญ พร้อมทั้งปฏิบัติหน้าที่อื่นใดตามที่ผู้อำนวยการท้องถิ่นเห็นสมควร

(๒) ศูนย์ข้อมูลประชาสัมพันธ์ร่วม มีหน้าที่ ประสานข้อมูลเหตุการณ์กับส่วนต่าง ๆ เพื่อสื่อสารและประชาสัมพันธ์ข้อมูลข่าวสารให้กับประชาชนและสื่อมวลชน รวมทั้งปฏิบัติการทางจิตวิทยามวลชน

(๓) ส่วนปฏิบัติการ มีหน้าที่ ปฏิบัติการลดอันตรายที่เกิดขึ้นโดยเร็ว โดยรักษาชีวิตและปกป้องทรัพย์สิน เข้าควบคุมสถานการณ์ พื้นฟูสู่สภาวะปกติ ค้นหาและกู้ภัย กู้ชีพ รักษาพยาบาล การแพทย์และสาธารณสุข รักษาความสงบเรียบร้อย การจราจร ผจญเพลิง โครงสร้างพื้นฐาน สารเคมีและวัตถุอันตราย กัมมันตรังสี ส่งกำลังบำรุง การขนส่ง อพยพ และบริหารจัดการผู้เสียชีวิต

(๔) ส่วนอำนวยการ มีหน้าที่ ติดตามสถานการณ์ วิเคราะห์แนวโน้มสถานการณ์ แจ้งเตือนภัย รวบรวม ประสานข้อมูล และประเมินความต้องการและความจำเป็นในการสนับสนุนทรัพยากร ในภาวะฉุกเฉิน รวมถึงจัดเตรียมเอกสารและวางแผนเผชิญเหตุโดยใช้ข้อมูลที่ได้รับจากส่วนปฏิบัติการเป็นฐานดำเนินการ พร้อมทั้งให้การสนับสนุนสถานที่ปฏิบัติงานแก่กองอำนวยการป้องกันและบรรเทาสาธารณภัย เทศบาลตำบลหนองหารฯ

(๕) ส่วนสนับสนุน มีหน้าที่ ดังนี้

(๕.๑) ตอบสนองการร้องขอรับการสนับสนุนในทุก ๆ ด้านที่จำเป็น เพื่อให้การจัดการในภาวะฉุกเฉินดำเนินไปอย่างมีประสิทธิภาพและประสิทธิผล ได้แก่ สงเคราะห์ช่วยเหลือผู้ประสบภัย สาธารณูปโภค สาธารณูปการ บริการสังคม พลังงาน บริหารจัดการศูนย์พักพิงชั่วคราว พื้นฟูพื้นที่ประสบภัย พื้นฟูทรัพยากรธรรมชาติและสิ่งแวดล้อม การฟื้นฟู และงานชุมชน

(๕.๒) ตอบสนองการร้องขอรับการสนับสนุนในด้านงบประมาณ การเงินและการบัญชี และการรับบริจาค ฯลฯ

ทั้งนี้ การจัดบุคลากรประจำศูนย์ปฏิบัติการฉุกเฉินท้องถิ่นรายละเอียดตามแผนภาพที่ ๕-๒ : (ตัวอย่าง) การจัดบุคลากรประจำศูนย์ปฏิบัติการฉุกเฉินท้องถิ่น

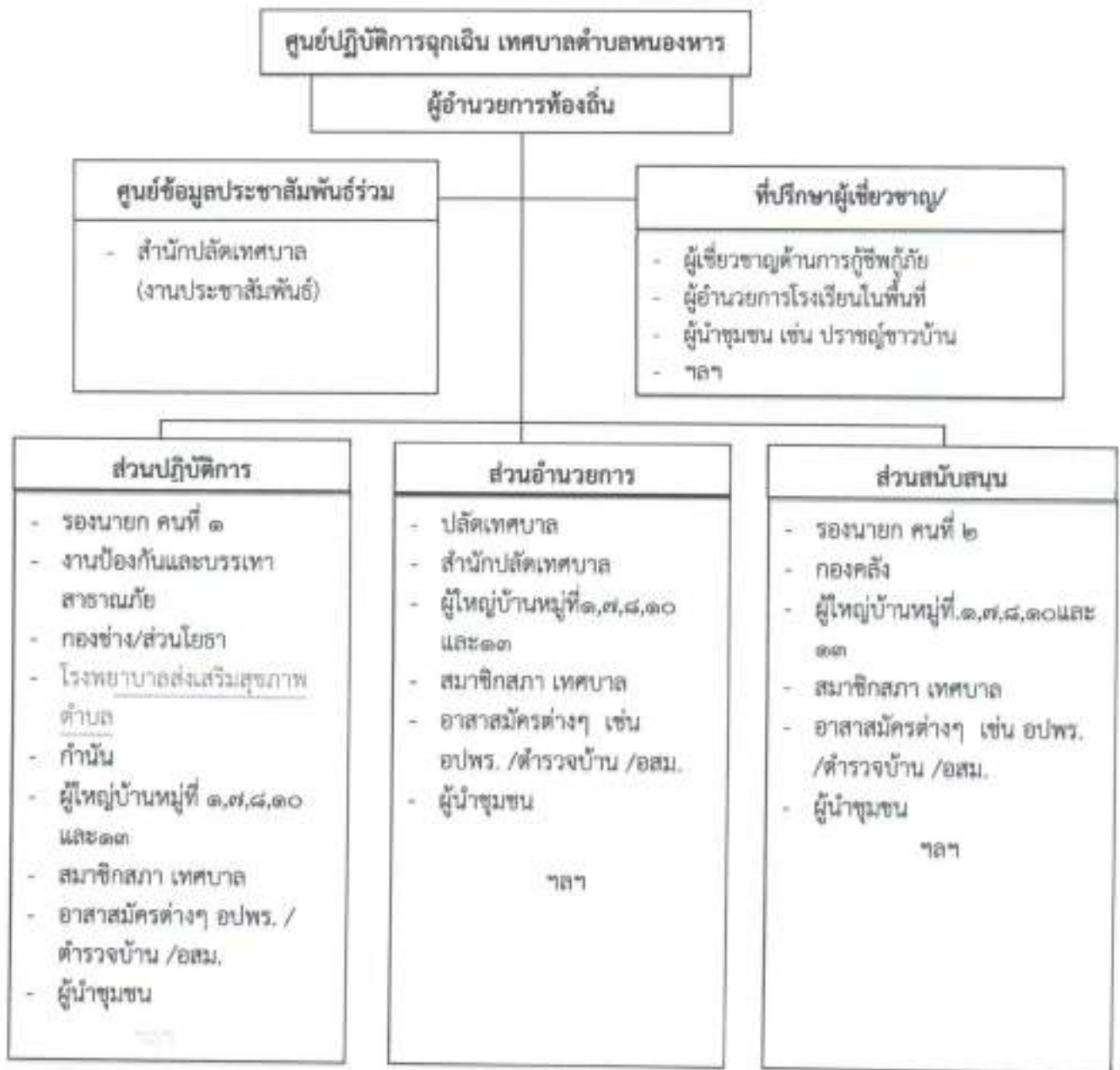

แผนภาพที่ ๕-๒ : การจัดบุคลากรประจำศูนย์ปฏิบัติการฉุกเฉินท้องถิ่น

หมายเหตุ : การจัดบุคลากรประจำศูนย์ปฏิบัติการฉุกเฉินท้องถิ่นปรับได้ตามความเหมาะสม ขึ้นอยู่กับสถานการณ์และความรุนแรงของสาธารณภัย และตามที่ผู้อำนวยการท้องถิ่นเห็นสมควร เพื่อประโยชน์ในการบริหารจัดการสาธารณภัยในพื้นที่

๕.๒ การจัดการภาวะฉุกเฉินมีศูนย์ปฏิบัติการฉุกเฉิน เทศบาลตำบลหนองหาร มีแนวทางในการปฏิบัติ ดังนี้

๕.๒.๑ การประกาศเขตพื้นที่ประสบสาธารณภัย

การออกประกาศเขตพื้นที่ประสบสาธารณภัยมีวัตถุประสงค์เพื่อให้ส่วนราชการ หน่วยงาน องค์กรปกครองส่วนท้องถิ่น ภาคเอกชน สามารถให้ความช่วยเหลือผู้ประสบสาธารณภัยได้ตามระเบียบ กฎหมายที่เกี่ยวข้อง โดยมีรูปแบบแนวทางปฏิบัติตามหนังสือกองบัญชาการป้องกันและบรรเทาสาธารณภัย แห่งชาติ ส่วนที่ ๖๖๐๒/ว ๙๓ ลงวันที่ ๒๘ พฤศจิกายน ๒๕๕๙ ดังนั้น เมื่อมีการประกาศเขตพื้นที่ประสบ สาธารณภัยขนาดเล็ก (เขตพื้นที่ อปท.และอำเภอ) และพื้นที่ประสบสาธารณภัยขนาดกลาง (เขตพื้นที่จังหวัด) โดยผู้อำนวยการจังหวัดประกาศเขตพื้นที่ประสบสาธารณภัยให้องค์กรปกครองส่วนท้องถิ่นปฏิบัติ ดังนี้

(๑) ให้ผู้บริหารท้องถิ่นขององค์กรปกครองส่วนท้องถิ่นแห่งพื้นที่นั้นในฐานะผู้อำนวยการ ท้องถิ่น ตามพระราชบัญญัติป้องกันและบรรเทาสาธารณภัย พ.ศ. ๒๕๕๐ รับผิดชอบและปฏิบัติหน้าที่ในการป้องกัน และบรรเทาสาธารณภัยในเขตท้องถิ่นของตน และมีหน้าที่ช่วยเหลือผู้อำนวยการจังหวัด และผู้อำนวยการอำเภอ ตามที่ได้รับมอบหมาย

(๒) ให้ผู้อำนวยการท้องถิ่น มีอำนาจสั่งการ ควบคุม และกำกับดูแลการปฏิบัติหน้าที่ของ เจ้าพนักงานและอาสาสมัครให้เป็นไปตามพระราชบัญญัติป้องกันและบรรเทาสาธารณภัย พ.ศ. ๒๕๕๐

(๓) เมื่อเกิดสาธารณภัยในพื้นที่ขององค์กรปกครองส่วนท้องถิ่นใด ให้ผู้อำนวยการท้องถิ่น แห่งพื้นที่นั้นเข้าดำเนินการป้องกันและบรรเทาสาธารณภัยในพื้นที่โดยเร็วเป็นลำดับแรก และแจ้งให้ผู้อำนวยการ อำเภอและผู้อำนวยการจังหวัดทราบ ในกรณีที่ผู้อำนวยการท้องถิ่นมีความจำเป็นต้องได้รับความช่วยเหลือจาก เจ้าหน้าที่ของรัฐหรือหน่วยงานของรัฐที่อยู่ นอกเขตขององค์กรปกครองส่วนท้องถิ่นแห่งพื้นที่ของตน ให้แจ้ง ผู้อำนวยการอำเภอ หรือผู้อำนวยการจังหวัด เพื่อสั่งการโดยเร็ว

(๔) ในกรณีพื้นที่ที่เกิดหรือจะเกิดสาธารณภัยอยู่ในความรับผิดชอบของผู้อำนวยการ ท้องถิ่นหลายคน ผู้อำนวยการท้องถิ่นคนหนึ่งคนใด จะใช้อำนาจหรือปฏิบัติหน้าที่เข้าดำเนินการป้องกันและบรรเทา สาธารณภัยโดยเร็วไปพลางก่อนแล้วให้แจ้งผู้อำนวยการท้องถิ่นอื่นทราบโดยเร็ว

(๕) เมื่อเกิดสาธารณภัยขึ้นในเขตพื้นที่ขององค์กรปกครองส่วนท้องถิ่นแห่งพื้นที่ใด ให้เป็น หน้าที่ของผู้อำนวยการท้องถิ่นซึ่งมีพื้นที่ติดต่อกับหรือใกล้เคียงกับองค์กรปกครองส่วนท้องถิ่นแห่งพื้นที่นั้น ที่จะ สนับสนุนการป้องกันและบรรเทาสาธารณภัยที่เกิดขึ้น

(๖) ให้องค์กรปกครองส่วนท้องถิ่นในพื้นที่ให้ความช่วยเหลือผู้ประสบภัยโดยเร็ว และให้นำ แผนปฏิบัติการในการป้องกันและบรรเทาสาธารณภัยขององค์กรปกครองส่วนท้องถิ่น และแผนเผชิญเหตุที่มีอยู่มาเป็น แนวทางในการปฏิบัติงาน

(๗) ให้องค์กรปกครองส่วนท้องถิ่นในพื้นที่พิจารณาระเบียบงบประมาณและกฎหมายที่ เกี่ยวข้องในการช่วยเหลือผู้ประสบภัย มุ่งประโยชน์ความปลอดภัยในชีวิตและทรัพย์สินของประชาชนเป็นลำดับแรกๆ

(๘) หากเหตุการณ์สาธารณภัยนั้นเกินขีดความสามารถและศักยภาพของท้องถิ่นนั้นๆ จะร่วมมือ กับสาธารณภัยนั้นๆ ได้ และผู้อำนวยการท้องถิ่นได้รับการสนับสนุน ให้แจ้งผู้อำนวยการอำเภอเพื่อสั่งการให้องค์กร ปกครองส่วนท้องถิ่นอื่นในเขตพื้นที่อำเภอให้การสนับสนุนการป้องกันและบรรเทาสาธารณภัยในพื้นที่ประสบสาธา รณภัย เพื่อป้องกัน บรรเทา และลดผลกระทบจากสาธารณภัยให้ยุติโดยเร็ว

๕.๒.๒ การประกาศเขตการให้ความช่วยเหลือผู้ประสบภัยพิบัติกรณีฉุกเฉิน

เมื่อมีการประกาศเขตพื้นที่ประสบสาธารณภัยแล้ว หากสาธารณภัยที่เกิดขึ้นนั้นเป็นภัยพิบัติตามระเบียบกระทรวงการคลังว่าด้วยเงินอุดหนุนราชการเพื่อช่วยเหลือผู้ประสบภัยพิบัติกรณีฉุกเฉิน พ.ศ. ๒๕๕๖ และที่แก้ไขเพิ่มเติม และมีความจำเป็นต้องใช้จ่ายเงินอุดหนุนราชการเพื่อช่วยเหลือผู้ประสบภัยพิบัติกรณีฉุกเฉินเพื่อบรรเทาความเดือดร้อนเฉพาะหน้าของผู้ประสบภัย แต่มีได้มุ่งหมายที่จะชดใช้ความเสียหายแก่ผู้ใด ให้เป็นอำนาจของผู้ว่าราชการจังหวัดร่วมกับคณะกรรมการให้ความช่วยเหลือผู้ประสบภัยพิบัติจังหวัด (ก.ช.ภ.จ.) ดำเนินการประกาศเขตให้ความช่วยเหลือผู้ประสบภัยพิบัติกรณีฉุกเฉินตามหลักเกณฑ์และวิธีการที่กระทรวงการคลังกำหนดต่อไป โดยมี “คณะกรรมการให้ความช่วยเหลือผู้ประสบภัยพิบัติอำเภอ” (ก.จ.ภ.อ.) มีนายอำเภอหรือปลัดอำเภอผู้เป็นหัวหน้ากิ่งอำเภอเป็นประธาน มีผู้แทนองค์กรปกครองส่วนท้องถิ่นในเขตอำเภอหรือกิ่งอำเภอนั้นหนึ่งคนสำรวจความเสียหายจากภัยพิบัติที่เกิดขึ้นในอำเภอหรือกิ่งอำเภอที่รับผิดชอบและให้ความช่วยเหลือเสนอต่อ “คณะกรรมการให้ความช่วยเหลือผู้ประสบภัยพิบัติจังหวัด” (ก.ช.ภ.จ.) เพื่อประกาศเขตการให้ความช่วยเหลือต่อไป ทั้งนี้ องค์กรปกครองส่วนท้องถิ่นเป็นผู้สำรวจความเสียหายจากภัยพิบัติกรณีฉุกเฉินที่เกิดขึ้นในแต่ละพื้นที่ที่รับผิดชอบตามอำนาจหน้าที่ที่กำหนด โดยมี ก.ช.ภ.อ. เป็นผู้ตรวจสอบและกลั่นกรองการให้ความช่วยเหลือผู้ประสบภัยพิบัติจากการสำรวจความเสียหายดังกล่าวข้างต้น

๕.๓ การจัดการในภาวะฉุกเฉิน

๕.๓.๑ แนวทางปฏิบัติในการจัดการเมื่อเกิดสาธารณภัยในองค์กรปกครองส่วนท้องถิ่นให้ดำเนินการ ดังนี้

(๑) เมื่อเกิดหรือคาดว่าจะเกิดสาธารณภัยขึ้นในเขตองค์กรปกครองส่วนท้องถิ่น แห่งพื้นที่ใด ให้เป็นหน้าที่ของผู้อำนวยการท้องถิ่นขององค์กรปกครองส่วนท้องถิ่นแห่งพื้นที่นั้น เข้าดำเนินการป้องกันและบรรเทาสาธารณภัยโดยเร็วและให้แจ้งผู้อำนวยการอำเภอที่รับผิดชอบในเขตพื้นที่ และผู้อำนวยการจังหวัดทราบทันที

(๒) กรณีที่พื้นที่ที่เกิดหรือคาดว่าจะเกิดสาธารณภัยอยู่ในความรับผิดชอบของผู้อำนวยความสะดวกหลายคน ผู้อำนวยความสะดวกคนหนึ่งคนใดจะใช้อำนาจหรือปฏิบัติหน้าที่ไปพลางก่อนก็ได้แล้วให้แจ้งผู้อำนวยการท้องถิ่นอื่นทราบโดยเร็ว

(๓) เมื่อเกิดสาธารณภัยขึ้น เจ้าพนักงานที่ประสบเหตุมีหน้าที่ต้องเข้าดำเนินการเบื้องต้นเพื่อระงับภัยนั้น แล้วรีบรายงานให้ผู้อำนวยความสะดวกเพื่อสั่งการต่อไป และในกรณีจำเป็น อันไม่อาจหลีกเลี่ยงได้ ให้เจ้าพนักงานมีอำนาจดำเนินการใดเพื่อประโยชน์ในการคุ้มครองชีวิตหรือป้องกันอันตรายที่จะเกิดแก่บุคคลได้

(๔) กรณีเจ้าพนักงานจำเป็นต้องเข้าไปในอาคาร หรือสถานที่ที่อยู่ใกล้เคียงกับ บริเวณที่เกิดสาธารณภัยเพื่อทำการป้องกันและบรรเทาสาธารณภัยให้กระทำได้ต่อเมื่อได้รับอนุญาตจาก เจ้าของหรือผู้ครอบครองอาคารหรือสถานที่แล้ว เว้นแต่ไม่มีเจ้าของหรือผู้ครอบครองอยู่ในเวลานั้น หรือ เมื่อมีผู้อำนวยความสะดวกด้วย และหากทรัพย์สินนั้นเป็นสิ่งที่ทำให้เกิดสาธารณภัยได้ง่าย ให้เจ้าพนักงานมีอำนาจ สั่งให้เจ้าของหรือผู้ครอบครองขนย้ายทรัพย์สินออกจากอาคารหรือสถานที่ดังกล่าวได้หากเจ้าของหรือ ผู้ครอบครองไม่ปฏิบัติตามคำสั่ง ให้เจ้าพนักงานมีอำนาจขนย้ายทรัพย์สินนั้นได้ตามความจำเป็น แก่การป้องกันและบรรเทาสาธารณภัย โดยเจ้าพนักงานไม่ต้องรับผิดชอบต่อความเสียหายอัน เกิดจากการกระทำดังกล่าว

(๕) ให้ผู้อำนวยการในเขตพื้นที่ที่รับผิดชอบสำรวจความเสียหายที่เกิดขึ้นและ ทำบัญชีรายชื่อผู้ประสบภัยและทรัพย์สินที่เสียหายไว้เป็นหลักฐาน พร้อมทั้งออกหนังสือรับรอง ให้ผู้ประสบภัยไว้เป็นหลักฐานในการรับการสงเคราะห์และฟื้นฟู

๕.๓.๒ หลักการปฏิบัติ

(๓) การรายงานตัวและทรัพยากรในการป้องกันและบรรเทาสาธารณภัย ให้เจ้าหน้าที่ เจ้าพนักงาน และอาสาสมัครต่าง ๆ ที่มาร่วมปฏิบัติงานเข้ารายงานตัวที่ศูนย์ปฏิบัติการฉุกเฉิน เทศบาลตำบลหนองหาร ในพื้นที่ที่เกิดภัย ก่อนรับมอบภารกิจและพื้นที่รับผิดชอบ ไปปฏิบัติ

(๒) การเข้าควบคุมสถานการณ์ คำนึงถึงหลักการ ดังนี้

(๒.๑) การปฏิบัติการระยะ ๒๔ ชั่วโมงแรก เน้นการค้นหาผู้รอดชีวิต การรักษาพยาบาลผู้บาดเจ็บ น้ำดื่ม อาหารปรุงสำเร็จ เสื้อผ้า ฯลฯ

(๒.๒) การปฏิบัติการระยะ ๒๔-๔๘ ชั่วโมง (๑-๒ วัน) เน้นการค้นหาผู้รอดชีวิต และทรัพย์สิน สืบหาญาติ จัดตั้งศูนย์พักพิงชั่วคราว การรักษาพยาบาล การจัดการศพ อาหาร น้ำดื่ม ยารักษาโรค

(๒.๓) การปฏิบัติการระยะ ๔๘-๗๒ ชั่วโมง (๒-๓ วัน) เน้นการค้นหาผู้รอดชีวิต การสืบหาญาติ การรักษาพยาบาล การจัดการศพ การสงเคราะห์เบื้องต้น เงินชดเชย การค้นหาทรัพย์สินและข้อมูลการให้ความช่วยเหลือ ฯลฯ

(๒.๔) การปฏิบัติการค้นหาหลังระยะ ๗๒ ชั่วโมงขึ้นไป (หลัง ๓ วันขึ้นไป) ให้พิจารณาสนับสนุนการปฏิบัติการค้นหาในระยะ ๑-๓ วันแรก โดยเน้นการช่วยเหลือชีวิตคนก่อน ตามด้วยทรัพย์สิน พร้อมทั้งสนับสนุนการปฏิบัติงานให้ครอบคลุมและทั่วถึง ตลอดจนการปรับเปลี่ยนกำลังพลเพื่อให้สามารถปฏิบัติงานได้อย่างต่อเนื่อง ฯลฯ

๕.๓.๒ การควบคุมสถานการณ์และการเผชิญเหตุ

ศูนย์ปฏิบัติการฉุกเฉิน เทศบาลตำบลหนองหาร ได้วางแผนการเผชิญเหตุสาธารณภัยที่เกิดขึ้นอย่างเป็นระบบ โดยกำหนดโครงสร้างองค์กร ข้อมูลการสนับสนุนการตัดสินใจ การควบคุม การสั่งการ และใช้แนวทางปฏิบัติที่เหมาะสมเพื่อให้การจัดการในภาวะฉุกเฉินเป็นไปอย่างมีประสิทธิภาพ ดังนี้

(๑) การรับแจ้งเหตุและการรายงาน

ให้ผู้รับผิดชอบจัดทำรายงานข้อเท็จจริงที่เกิดขึ้น ทั้งด้านสถานการณ์สาธารณภัย ด้านการปฏิบัติการระงับบรรเทาสาธารณภัย ด้านการให้ความช่วยเหลือ และด้านอื่น ๆ ที่จำเป็น โดยคำนึงถึงความถูกต้อง ชัดเจน รวดเร็ว โดยให้ชุมชน/หมู่บ้านสำรวจความเสียหายและความต้องการเบื้องต้นตามแบบรายงานเหตุด้านสาธารณภัย แล้วรายงานต่อศูนย์ปฏิบัติการฉุกเฉิน เทศบาลตำบลหนองหาร

(๒) การประเมินสถานการณ์ในภาวะฉุกเฉิน มีขั้นตอนดังต่อไปนี้

(๒.๑) นำข้อมูลที่ได้ทั้งหมดมาวิเคราะห์สถานการณ์สาธารณภัยที่เกิดขึ้น

(๒.๒) กำหนดแนวทางปฏิบัติ เลือกทางที่ดีที่สุดและมีความเสี่ยงน้อยที่สุด

(๒.๓) มีการคาดการณ์เพิ่มเติมในเรื่องปัจจัยความเสี่ยงที่เพิ่มขึ้น การขอรับการสนับสนุน

เพิ่มเติม

(๒.๔) การจัดการข้อมูล ให้หัวหน้าทีมเป็นผู้นำในการสอบถามสำรวจข้อมูลสถานที่ที่เป็นอันตรายต่อนักกู้ภัย พร้อมทั้งบันทึกวัน เวลา ชื่อที่อยู่ผู้ให้ข้อมูล และรายงานข้อมูล ให้ศูนย์ปฏิบัติการฉุกเฉิน เทศบาลตำบลหนองหาร ทราบ มีการบรรยายสรุปให้ลูกทีมทราบ กำหนดพื้นที่อันตราย พื้นที่ปฏิบัติการพื้นที่ปลอดภัย รวมทั้งจัดระบบต่าง ๆ ได้แก่ แก๊ส ไฟฟ้า ประปา เป็นต้น ซึ่งเป็นอันตรายต่อนักกู้ภัย

(๒.๕) การสั่งการ ผู้สั่งการต้องเป็นคนเดียวที่สามารถชี้แจงการปฏิบัติได้ การสั่งการต้องชัดเจน ไม่คลุมเครือ มีความมั่นใจและเด็ดขาด หัวหน้าหน่วยหรือผู้ควบคุมชุดปฏิบัติการต้องรายงานตัว ต่อผู้อยู่ในเหตุการณ์ และต่อผู้บัญชาการเหตุการณ์ ณ จุดเกิดเหตุ ทั้งก่อนการปฏิบัติและภายหลังเสร็จสิ้นภารกิจ

(๒.๖) การรวบรวมข้อมูล ได้แก่ ปัญหาอุปสรรคข้อขัดข้อง สาเหตุของการเกิดเหตุการณ์ ผลการปฏิบัติ รวมทั้งแนวทางการแก้ไขและนำข้อเสนอแนะมาวิเคราะห์

(๔) การค้นหาและช่วยชีวิต

- กำหนดเขตและกันเขตพื้นที่ประสบภัย ห้ามไม่ให้ผู้ที่ไม่มีหน้าที่และความรับผิดชอบเข้าพื้นที่ประสบภัย
- สนธิกำลังเข้าปฏิบัติการค้นหาช่วยเหลือผู้ประสบภัยโดยเร็ว โดยส่งใช้หน่วยกู้ชีพกู้ภัยเข้าปฏิบัติการในพื้นที่ประสบภัย พร้อมอุปกรณ์ เครื่องมือ เครื่องจักร ที่จำเป็นในการกู้ชีพกู้ภัย
- กรณีมีสถานการณ์รุนแรง ควรจัดหาอุปกรณ์ที่ใช้เทคโนโลยีขั้นสูงมาใช้ในการกู้ภัย

ตารางที่ ๕-๑ : การปฏิบัติขณะเกิดภัยของ เทศบาลตำบลหนองหาร

ลำดับที่	การปฏิบัติ	ส่วนงานที่รับผิดชอบ	หน่วยรับผิดชอบ/ผู้รับผิดชอบในพื้นที่ (ระบุเบอร์โทรศัพท์)
๑	จัดตั้งศูนย์ปฏิบัติการฉุกเฉินท้องถิ่น (ตามข้อ ๔.๑)	ส่วน อำนาจการ	งานป้องกันและบรรเทาสาธารณภัย สำนักปลัดเทศบาล/ ชื่อ ส.อ.อุดม กาศิtib โทร๐๘๙-๙๗๙๕๗๐๐
๒	รับแจ้งเหตุและรายงานสถานการณ์ จัดเตรียมเจ้าหน้าที่เพื่อรับแจ้งเหตุและรายงานสถานการณ์ให้กองอำนาจการป้องกันและบรรเทาสาธารณภัย เทศบาลตำบลหนองหาร และกองอำนาจการป้องกันและบรรเทาสาธารณภัยอำเภอทราบเพื่อจะได้เสนอผู้ว่าราชการจังหวัด/ผู้อำนาจการจังหวัด พิจารณาประกาศเขตพื้นที่ประสบสาธารณภัย และประกาศเขตพื้นที่การให้ความช่วยเหลือฯ ต่อไปจนกว่าสถานการณ์สิ้นสุด	ส่วน อำนาจการ	งานป้องกันและบรรเทาสาธารณภัย สำนักปลัดเทศบาล/ ชื่อ ส.อ.อุดม กาศิtib โทร๐๘๙-๙๗๙๕๗๐๐
๓	ออกสำรวจพื้นที่และประเมินสถานการณ์ จัดชุดเคลื่อนที่เร็วเข้าสำรวจพื้นที่และประเมินสถานการณ์ เพื่อวางแผนรับมือกับสถานการณ์ภัย	ส่วน อำนาจการ	งานป้องกันและบรรเทาสาธารณภัย สำนักปลัดเทศบาล/ ชื่อ ส.อ.อุดม กาศิtib โทร๐๘๙-๙๗๙๕๗๐๐
๔	ประเมินสถานการณ์ในภาวะฉุกเฉิน วิเคราะห์และประเมินสถานการณ์การเกิดสาธารณภัยเพื่อการตัดสินใจแก้ปัญหา โดยพิจารณาเรื่องความรุนแรง ระยะเวลาการเกิดภัย พื้นที่และประชาชนผู้ที่จะได้รับผลกระทบ ความแปรปรวน และความสามารถของพื้นที่ในการรับภัย แนวโน้มการเกิดภัยซ้ำขึ้นอีก ภัยที่ตามมา รวมถึงภัยที่มีความซับซ้อน เพื่อกำหนดแนวทางการตอบโต้และการแจ้งเตือนภัย	ส่วน อำนาจการ	งานป้องกันและบรรเทาสาธารณภัย สำนักปลัดเทศบาล/ ชื่อ ส.อ.อุดม กาศิtib โทร๐๘๙-๙๗๙๕๗๐๐

ลำดับ ที่	การปฏิบัติ	ส่วนงานที่ รับผิดชอบ	หน่วยรับผิดชอบ/ ผู้รับผิดชอบในพื้นที่ (ระบุเบอร์โทรศัพท์)
๕	บริหารจัดการข้อมูลข่าวสารในภาวะฉุกเฉินอย่างถูกต้อง ชัดเจน และเป็นระบบ	ส่วน อำนาจการ	งานป้องกันและบรรเทา สาธารณภัย สำนักปลัดเทศบาล/ ชื่อ ส.อ.อุดม กาต๊ิบ โทร๐๘๙-๙๙๙๕๗๐๐
๖	แจ้งเตือนประชาชน (๑) ตรวจสอบข้อมูลยืนยันความถูกต้องของการเกิดสาธารณภัยจาก หน่วยงานที่เกี่ยวข้องทุกแหล่ง ก่อนแจ้งเตือนผ่านช่องทางการสื่อสารทุกชนิด (๒) ดำเนินการแจ้งเตือนภัยไปยังชุมชนพื้นที่ประสบภัยและพื้นที่ข้างเคียง โดยสื่อ ข่ายการสื่อสาร เครื่องมืออุปกรณ์เตือนภัยที่มีอยู่ของชุมชน เช่น วิทยุ ชุมชน หอกระจายข่าว หอเตือนภัย โทรโข่ง เป็นต้น (๓) ข้อมูลการแจ้งเตือนภัยต้องชัดเจน ทันเวลา ถูกต้อง และเข้าใจง่าย บ่งบอกถึงอันตรายที่กำลังจะเกิดขึ้นกับชีวิตและทรัพย์สิน วิธีการปฏิบัติของ ประชาชน รวมทั้งวิธีการแจ้งเหตุ โดยต้องแจ้งเตือนจนกว่าสถานการณ์ภัย จะ สิ้นสุด (๔) ในกรณีเกิดไฟฟ้าดับ การสื่อสาร เครื่องมือ สัญญาณเตือนภัย ไม่สามารถใช้ได้ ให้ใช้สัญลักษณ์การเตือนภัย เช่น ธง นกหวีด หรือการเตือน ภัยอื่นที่ได้มีการซักซ้อมความเข้าใจกับประชาชนไว้แล้ว เป็นต้น	ส่วนอำนาจ การ	งานป้องกันและบรรเทา สาธารณภัย สำนักปลัดเทศบาล/ ชื่อ ส.อ.อุดม กาต๊ิบ โทร๐๘๙-๙๙๙๕๗๐๐
๗	อพยพผู้ประสบภัย กรณีเมื่อเกิดหรือใกล้จะเกิดสาธารณภัยในพื้นที่ และมีผู้อยู่อาศัยในพื้นที่นั้น จะเกิดอันตราย โดยอพยพเฉพาะเท่าที่จำเป็นแก่การป้องกันและบรรเทา สาธารณภัย พร้อมทั้งรายงานผู้อำนวยการท้องถิ่น ผู้อำนวยการอำเภอ ตามลำดับ รายละเอียดปรากฏตาม ข้อ ๔.๗	ส่วน ปฏิบัติการ	งานป้องกันและบรรเทา สาธารณภัย สำนักปลัดเทศบาล/ ชื่อ ส.อ.อุดม กาต๊ิบ โทร๐๘๙-๙๙๙๕๗๐๐
๘	กำหนดพื้นที่เตรียมปฏิบัติการ (Staging Area) เป็นพื้นที่เตรียมปฏิบัติการจัดตั้งขึ้นเพื่อใช้เป็นสถานที่จัดเก็บและพักรอ ชั่วคราวของทรัพยากร (วัสดุอุปกรณ์ เครื่องมือ เครื่องจักรกล ยานพาหนะ) ที่ได้มาและพร้อมใช้ เพื่อรอการสั่งใช้ทรัพยากร	ส่วน ปฏิบัติการ	งานป้องกันและบรรเทา สาธารณภัย สำนักปลัดเทศบาล/ ชื่อ ส.อ.อุดม กาต๊ิบ โทร๐๘๙-๙๙๙๕๗๐๐

ลำดับ ที่	การปฏิบัติ	ส่วนงานที่ รับผิดชอบ	หน่วยรับผิดชอบ/ ผู้รับผิดชอบในพื้นที่ (ระบุเบอร์โทรศัพท์)
๙	<p>ระดมทรัพยากรเข้าสนับสนุนการจัดการสาธารณสุข</p> <p>(๑) ระดมทรัพยากร ทั้งกำลังคน วัสดุอุปกรณ์ เครื่องมือ เครื่องจักร มาถึงจุดรวบรวมทรัพยากรเพื่อรอรับการมอบหมายภารกิจ ให้พร้อมใช้ตลอด ๒๔ ชั่วโมง เพื่อรอการสั่งใช้เข้าสนับสนุนการปฏิบัติการในพื้นที่ประสบภัย</p> <p>(๒) ระดมทรัพยากรเข้าพื้นที่เตรียมปฏิบัติการ (Staging Area) พร้อมทั้งจัดเตรียม เครื่องจักรกล ยานพาหนะ วัสดุอุปกรณ์ เครื่องมือเครื่องใช้ และพลังงาน เพื่อจัดการสาธารณสุข</p>	ส่วนสนับสนุน	งานป้องกันและบรรเทา สาธารณสุข สำนักปลัดเทศบาล/ ชื่อ ส.อ.อุดม กาติ๊บ โทร๐๘๗-๑๒๑๕๗๐๐
๑๐	<p>กำหนดและแบ่งโซนพื้นที่ในการสนับสนุนการเผชิญเหตุ ออกเป็น.....๕.....โซน ประกอบด้วย</p> <p>โซนที่ ๑ ประกอบด้วย หมู่...๓... มีผู้ใหญ่บ้านหมู่...๑... รับผิดชอบพื้นที่</p> <p>โซนที่ ๒ ประกอบด้วย หมู่...๗... มีผู้ใหญ่บ้านหมู่...๗... รับผิดชอบพื้นที่</p> <p>โซนที่ ๓ ประกอบด้วย หมู่...๘... มีผู้ใหญ่บ้านหมู่...๘... รับผิดชอบพื้นที่</p> <p>โซนที่ ๔ ประกอบด้วย หมู่...๑๐... มีผู้ใหญ่บ้านหมู่...๑๐... รับผิดชอบพื้นที่</p> <p>โซนที่ ๕ ประกอบด้วย หมู่...๑๓... มีผู้ใหญ่บ้านหมู่...๑๓... รับผิดชอบพื้นที่</p> <p>หมายเหตุ : สามารถปรับโซนพื้นที่ได้ตามสถานการณ์และขนาดของพื้นที่</p>	ส่วน อำนวย การ	<p>ปกครองตำบลหนองหาร /หมู่ที่ ๑ ผู้ใหญ่บ้าน ชื่อ นายสมคิด แข็งแรง โทร๐๘๘-๗๕๖๐๑๑๔</p> <p>หมู่ที่ ๗ ผู้ใหญ่บ้าน ชื่อ นายณรงค์ มะโนใจ โทร๐๖๕-๑๒๔๓๘๕๘</p> <p>หมู่ที่ ๘ ผู้ใหญ่บ้าน ชื่อ นายจิรวิทย์ มลิพิสัย โทร๐๘๗-๑๘๐๐๕๒๓</p> <p>หมู่ที่ ๑๐ กำนันตำบล ชื่อ นายเจริญ คำปิ่นใจ โทร๐๘๖-๑๒๔๓๘๐๔</p> <p>หมู่ที่ ๑๓ ผู้ใหญ่บ้าน ชื่อ นายใจยา วงศ์หาญ โทร๐๘๑-๐๒๕๘๗๕๒</p>
๑๑	<p>จัดชุดปฏิบัติการเคลื่อนที่เร็วเข้าปฏิบัติการจัดการสาธารณสุข สั่งให้หน่วยกู้ชีพกู้ภัยเข้าปฏิบัติการในพื้นที่ประสบภัย เพื่อควบคุมสถานการณ์ไม่ให้ลุกลามขยายตัวให้เจ้าหน้าที่ เจ้าพนักงาน และอาสาสมัครต่าง ๆ ที่มาร่วมปฏิบัติงานเข้ารายงานตัวที่ศูนย์ปฏิบัติการฉุกเฉินเทศบาลตำบลหนองหาร ก่อนรับมอบภารกิจและพื้นที่รับผิดชอบไปปฏิบัติ รวมถึงเครื่องมือ อุปกรณ์ในการเข้าสนับสนุนจัดการสาธารณสุข</p>	ส่วน ปฏิบัติ การ	งานป้องกันและบรรเทา สาธารณสุข สำนักปลัดเทศบาล/ ชื่อ ส.อ.อุดม กาติ๊บ โทร๐๘๕-๗๕๗๕๗๐๐

ลำดับ ที่	การปฏิบัติ	ส่วนงานที่ รับผิดชอบ	หน่วยรับผิดชอบ/ ผู้รับผิดชอบในพื้นที่ (ระบุเบอร์โทรศัพท์)
๑๒	<p>การเผชิญเหตุ</p> <p>(๑) การปฏิบัติการระยะ ๒๔ ชั่วโมงแรก ให้ความสำคัญในการค้นหาผู้รอดชีวิตเป็นลำดับแรก ค่อยด้วยการรักษาพยาบาลผู้บาดเจ็บ มีแนวทางปฏิบัติ ดังนี้</p> <p>(๑.๑) กำหนดเขตและกันเขตพื้นที่ประสบภัย ห้ามมิให้ผู้ที่ไม่มีความรู้และความรับผิดชอบที่เกี่ยวข้องเข้าพื้นที่ประสบภัยโดยเด็ดขาด</p> <p>(๑.๒) สนธิกำลังเข้าปฏิบัติการค้นหาช่วยเหลือผู้ประสบภัยโดยเร็ว ดังนี้</p> <p>(๑.๒.๑) สั่งการให้หน่วยกู้ชีพกู้ภัยที่มีศักยภาพเข้าปฏิบัติงานในพื้นที่ประสบภัย</p> <p>(๑.๒.๒) สั่งการให้เจ้าหน้าที่ที่รับผิดชอบเครื่องมือ เครื่องจักรที่จำเป็นในการกู้ชีพกู้ภัย เข้าปฏิบัติงานในพื้นที่ประสบภัย</p> <p>(๑.๒.๓) อพยพประชาชนและสัตว์เลี้ยงตามความจำเป็นของสถานการณ์ภัย</p> <p>(๑.๒.๔) กรณีพื้นที่ใดเป็นพื้นที่วิกฤต ไม่สามารถเข้าพื้นที่โดยทางรถยนต์หรือทางเรือได้ ให้ประสานขอรับการสนับสนุนเฮลิคอปเตอร์จากหน่วยงานทหารหรือตำรวจในพื้นที่ หรือพื้นที่ใกล้เคียงเพื่อช่วยเหลือผู้ประสบภัยอย่างเร่งด่วน</p> <p>(๑.๒.๕) จัดตั้งศูนย์พักพิงชั่วคราวแก่ผู้ประสบภัยที่บ้านเรือนเสียหายอย่างเร่งด่วนเป็นลำดับแรก และจัดระเบียบศูนย์พักพิงชั่วคราวพร้อมทั้งลงทะเบียนผู้อพยพ</p> <p>(๑.๒.๖) ระดมกำลังแพทย์และพยาบาลจากโรงพยาบาลส่งเสริมสุขภาพประจำตำบลใกล้เคียง เข้าช่วยปฏิบัติงานในพื้นที่ประสบภัย</p> <p>(๑.๒.๗) กรณีโครงสร้างพื้นฐานได้รับความเสียหายให้เร่งซ่อมแซมเส้นทางคมนาคม ระบบสื่อสาร ไฟฟ้า และประปา แล้วแต่กรณีให้สามารถใช้งานได้หรือจัดทำระบบสำรองเพื่อให้ชุดปฏิบัติการสามารถปฏิบัติงานในพื้นที่ได้</p> <p>(๑.๒.๘) จัดเตรียมเครื่องอุปโภคบริโภคพื้นฐาน ตลอดจนจัดหาอาหารที่ปรุงสำเร็จ น้ำดื่ม เครื่องยังชีพที่จำเป็นให้แก่ประชาชนและเจ้าหน้าที่ที่ปฏิบัติงานในพื้นที่ประสบภัยให้เพียงพอและทั่วถึง</p> <p>(๒) การปฏิบัติการระยะ ๒๔ - ๔๘ ชั่วโมง (๑ - ๒ วัน) ให้ความสำคัญในการค้นหาผู้รอดชีวิตและทรัพย์สิน การสืบหาญาติ การจัดตั้งศูนย์พักพิงชั่วคราว การรักษาพยาบาล การจัดการศพ อาหาร น้ำดื่ม ยารักษาโรค เครื่องครัว ข้อมูลสถานการณ์ มีแนวทางปฏิบัติ ดังนี้</p>	ส่วน ปฏิบัติการ	งานป้องกันและบรรเทา สาธารณภัย สำนักปลัดเทศบาล/ ชื่อ ส.อ.อุดม กาศิต โทร๐๘๘๓-๕๖๕๐๕๗๐๐

ลำดับ ที่	การปฏิบัติ	ส่วนงานที่ รับผิดชอบ	หน่วยรับผิดชอบ/ ผู้รับผิดชอบในพื้นที่ (ระบุเบอร์โทรศัพท์)
	<p>(๒.๑) สํารวจความต้องการของผู้ประสบภัยในเบื้องต้น เพื่อกําหนดมาตรการช่วยเหลืออย่างต่อเนื่องในช่วงระหว่างเกิดภัยและจัดทําบัญชีการช่วยเหลือผู้ประสบภัย</p> <p>(๒.๒) จัดเจ้าหน้าที่ปฏิบัติงานด้านการรักษาพยาบาล และเวชภัณฑ์ที่จําเป็นมายังพื้นที่ประสบภัยและเตรียมสถานพยาบาลสํารองให้เพียงพอ</p> <p>(๒.๓) จัดส่งปัจจัยสําคัญที่จําเป็นต่อการดำรงชีวิต เช่น อาหาร น้ําดื่ม เครื่องนุ่งห่ม และยารักษาโรค เป็นต้น มายังศูนย์พักพิงชั่วคราว</p> <p>(๒.๔) ตรวจสอบเส้นทางคมนาคมที่ได้รับความเสียหายจากสาธารณภัย พร้อมทั้งติดป้ายเตือน หรือวางแผนปิดกั้นช่องทางจราจรให้ประชาชนผู้ใช้เส้นทางทราบ จัดเจ้าหน้าที่สำรวจหรืออาสาสมัครอํานวยความสะดวกการจราจรในจุดอันตราย</p> <p>(๒.๕) รักษาความสงบเรียบร้อยและจัดการจราจรในพื้นที่ประสบภัยและศูนย์พักพิงชั่วคราว</p> <p>(๒.๖) ตั้งศูนย์ข้อมูลผู้ประสบภัย เพื่อรวบรวมและเป็นแหล่งข้อมูลในการติดต่อประสานงานให้ประชาชนสามารถสอบถามข้อมูลผู้บาดเจ็บและเสียชีวิตได้</p> <p>(๑) การปฏิบัติการระยะ ๔๘ - ๗๒ ชั่วโมง (๒ - ๓ วัน) ให้ความสําคัญกับการค้นหาผู้รอดชีวิตอย่างต่อเนื่องจากปฏิบัติการระยะ ๒๔ - ๔๘ ชั่วโมงแรก การสืบหาญาติ การรักษาพยาบาล การจัดการศพ การสงเคราะห์เบื้องต้น อาหาร น้ําดื่ม ยารักษาโรค เงินชดเชย การค้นหาทรัพย์สิน และข้อมูลการให้ความช่วยเหลือ มีแนวทางปฏิบัติ ดังนี้</p> <p>(๓.๑) กรณีมีผู้เสียชีวิตจำนวนมากให้จัดเตรียมสถานที่และอุปกรณ์เก็บรักษาศพในระยะแรก (วัดและตู้แช่ศพ) พร้อมทั้งให้หน่วยงานที่เกี่ยวข้องตรวจชันสูตรเบื้องต้น บันทึกข้อมูลศพ การเก็บรักษาหลักฐาน และเตรียมข้อมูลทั้งหมดเพื่อการตรวจพิสูจน์เอกลักษณ์บุคคล</p> <p>(๓.๒) การจัดหน่วยบริการประกันสังคมเคลื่อนที่และให้บริการทางการแพทย์</p> <p>(๓.๓) การประเมินสถานการณ์ภัยอย่างใกล้ชิด ตลอดจนประสานการช่วยเหลือ รับเรื่องราวร้องทุกข์ ประสานรับข้อมูลความเสียหายเบื้องต้น ความต้องการเบื้องต้น</p> <p>(๔) การปฏิบัติการระยะ ๗๒ ชั่วโมง (๓ วัน) ขึ้นไป ให้พิจารณาสนับสนุนการปฏิบัติการค้นหาระยะ ๒๔ ชั่วโมงแรก (๑ วัน) เป็นลำดับแรกก่อน การปฏิบัติการค้นหาระยะ ๒๔ - ๔๘ ชั่วโมง (๑ - ๒ วัน) และการปฏิบัติการค้นหาระยะ ๔๘ - ๗๒ ชั่วโมง (๒ - ๓ วัน) ตามลำดับ โดยเน้นการช่วยเหลือ</p>		<p>โทร๐๘๘๔-๘๘๗๕๖๓๐๐</p> <p>งานป้องกันและบรรเทา สาธารณภัย สำนักปลัดเทศบาล/ ชื่อ ส.อ.อุตม กาติบ โทร๐๘๘๔-๘๘๗๕๖๓๐๐</p> <p>งานป้องกันและบรรเทา สาธารณภัย สำนักปลัดเทศบาล/</p>

ลำดับ ที่	การปฏิบัติ	ส่วนงานที่ รับผิดชอบ	หน่วยรับผิดชอบ/ ผู้รับผิดชอบในพื้นที่ (ระบุเบอร์โทรศัพท์)
	ชีวิตคนก่อน ตามด้วยทรัพย์สิน พร้อมทั้งสนับสนุนการปฏิบัติงานให้ครอบคลุมและทั่วถึง ตลอดจนการปรับเปลี่ยนกำลังพลเพื่อให้สามารถปฏิบัติงานได้อย่างมีประสิทธิภาพและต่อเนื่อง		ชื่อ ส.อ.อุดม กาติ๊บ โทร ๐๘๙๙-๙๙๙๙๙๙๐๐
๑๓	ปกป้องสถานที่สำคัญ เช่น โรงพยาบาล โรงเรียน วัด เขตพระราชฐาน แหล่งโบราณสถาน (ถ้ามี) เป็นต้น และปกป้องระบบสาธารณูปโภค เช่น ระบบไฟฟ้า ระบบประปา เป็นต้น	ส่วน ปฏิบัติการ	งานป้องกันและบรรเทา สาธารณภัย สำนักปลัดเทศบาล/ ชื่อ ส.อ.อุดม กาติ๊บ โทร ๐๘๙๙-๙๙๙๙๙๙๐๐
๑๔	การจัดตั้งและบริหารจัดการศูนย์พักพิงชั่วคราว (กรณีที่มีการอพยพ) รายละเอียดตามข้อ ๔.๑๐	ส่วนสนับสนุน	งานป้องกันและบรรเทา สาธารณภัย สำนักปลัดเทศบาล/ ชื่อ ส.อ.อุดม กาติ๊บ โทร ๐๘๙๙-๙๙๙๙๙๙๐๐
๑๕	สงเคราะห์ช่วยเหลือผู้ประสบภัย สงเคราะห์ช่วยเหลือผู้ประสบภัยและจัดส่งปัจจัยที่จำเป็นต่อการดำรงชีวิต เช่น อาหาร น้ำดื่ม และเครื่องนุ่งห่ม เป็นต้น ไปยังพื้นที่ประสบภัย	ส่วนสนับสนุน	งานป้องกันและบรรเทา สาธารณภัย สำนักปลัดเทศบาล/ ชื่อ ส.อ.อุดม กาติ๊บ โทร ๐๘๙๙-๙๙๙๙๙๙๐๐
๑๖	การประเมินความเสียหายและความต้องการความช่วยเหลือในช่วงขณะเกิดภัย องค์การปกครองส่วนท้องถิ่นแห่งพื้นที่สำรวจและจัดทำข้อมูลความต้องการของผู้ประสบภัยในเบื้องต้น และรายงานให้อำเภอเพื่อประกอบการร้องขอการสนับสนุน และนำไปกำหนดเป็นมาตรการและแนวทางในการช่วยเหลือ เช่น ความช่วยเหลือ ด้านอาหาร น้ำดื่ม การรักษาพยาบาล สุขอนามัยและการกำจัดสิ่งปฏิกูล เป็นต้น	ส่วน อำนวยการ	งานป้องกันและบรรเทา สาธารณภัย สำนักปลัดเทศบาล/ ชื่อ ส.อ.อุดม กาติ๊บ โทร ๐๘๙๙-๙๙๙๙๙๙๐๐
๑๗	จัดตั้งศูนย์ข้อมูลประชาสัมพันธ์ร่วม (Joint Information Center : JIC) ทำหน้าที่ประสานข้อมูลข่าวสารสาธารณะที่เกี่ยวข้องกับการดำเนินกิจกรรมการจัดการเหตุฉุกเฉิน และเป็นศูนย์ที่อยู่ใกล้ชิดกับเหตุการณ์ สามารถเข้าถึงข้อมูลที่มีการเปลี่ยนแปลงได้ตลอดเวลา จึงเป็นศูนย์กลางของการติดต่อสำหรับสื่อข่าวสารทุกประเภทที่ได้รับการกลั่นกรอง และรับรองข้อมูล เพื่อกระจายข้อมูลข่าวสารให้เกิดความถูกต้อง รวดเร็ว เป็นปัจจุบัน และต่อเนื่อง โดยให้เจ้าหน้าที่ข้อมูลข่าวสารสาธารณะเข้ามาอยู่ร่วมกันใน ศูนย์ประสานข้อมูลร่วม	ศูนย์ข้อมูล ประชาสัมพันธ์ ร่วม	งานป้องกันและบรรเทา สาธารณภัย สำนักปลัดเทศบาล/ ชื่อ ส.อ.อุดม กาติ๊บ โทร ๐๘๙๙-๙๙๙๙๙๙๐๐

ลำดับ ที่	การปฏิบัติ	ส่วนงานที่ รับผิดชอบ	หน่วยรับผิดชอบ/ ผู้รับผิดชอบในพื้นที่ (ระบุเบอร์โทรศัพท์)
๑๘	- กรณีมีผู้เสียชีวิตจำนวนมาก จัดให้มีการพิสูจน์เอกลักษณ์บุคคลให้เป็นไปตาม อำนาจหน้าที่การปฏิบัติของสำนักงานตำรวจแห่งชาติ และหรือ ตามบันทึก ข้อตกลงระหว่างหน่วยงานที่เกี่ยวข้อง - กำหนดให้มีสถานที่รองรับศพ เก็บรักษาศพ (วัดและตู้แช่ศพ) และการ เคลื่อนย้ายศพ หรือนำศพไปตรวจพิสูจน์เอกลักษณ์บุคคลตามระเบียบกฎหมาย ที่เกี่ยวข้องอย่างเป็นระบบ	ส่วน ปฏิบัติการ	งานป้องกันและบรรเทา สาธารณภัย สำนักปลัดเทศบาล/ ชื่อ ส.อ.อุดม กาตีบ โทร ๐๘๗-๑๐๖๗๕๗๐๐
๑๙	เมื่อสาธารณภัยที่เกิดขึ้นในพื้นที่ยุติแล้ว ให้ผู้อำนวยการท้องถิ่นรายงาน สถานการณ์สาธารณภัยให้ผู้อำนวยการอำเภอทราบ และเมื่อมีการประกาศ หรือยืนยันสถานการณ์สาธารณภัยในพื้นที่ยุติลงแล้ว ให้ดำเนินการอพยพ ประชาชนกลับที่ตั้งอย่างปลอดภัย	ส่วน อำนาจการ	ผู้อำนวยการท้องถิ่น/ นายกเทศมนตรี ตำบลหนองหาร โทร ๐๕๓-๑๐๖๗๕๕๑
๒๐	อพยพกลับ กรณีสถานการณ์สาธารณภัยยุติ เมื่อได้รับแจ้งข่าวการยกเลิก สถานการณ์สาธารณภัยอย่างชัดเจน ให้ผู้นำชุมชนหรือกลุ่มผู้นำอพยพรีบแจ้งผู้ อพยพเพื่อเตรียมความพร้อมในการอพยพกลับไปสู่ที่อยู่อาศัยต่อไป โดยจัด ระเบียบและลำดับก่อนหลังการอพยพกลับ พร้อมทั้งประสานงานกับเจ้าหน้าที่ที่ ดำเนินการควบคุมดูแลการอพยพกลับ	ส่วน ปฏิบัติการ	งานป้องกันและบรรเทา สาธารณภัย สำนักปลัดเทศบาล/ ชื่อ ส.อ.อุดม กาตีบ โทร ๐๘๗-๑๐๖๗๕๗๐๐
๒๑	หากสถานการณ์สาธารณภัยมีความรุนแรง และหรืออาจจะเกิดสาธารณภัย ซ้ำซ้อน เกินขีดความสามารถของ อปท. ให้ร้องขอรับการสนับสนุนจากองค์กร ปกครองส่วนท้องถิ่นข้างเคียงหรืออำเภอให้ประสานขอรับการสนับสนุนจากกอง อำนาจการป้องกันและบรรเทาสาธารณภัย (อปท. ข้างเคียง) และกองอำนาจการ ป้องกันและบรรเทาสาธารณภัยอำเภอเพื่อดำเนินการในส่วนที่เกี่ยวข้องต่อไป	ส่วน อำนาจการ	ผู้อำนวยการท้องถิ่น/ นายกเทศมนตรีตำบล หนองหาร โทร ๐๕๓-๑๐๖๗๕๕๑

หมายเหตุ : การกำหนดส่วนงานที่รับผิดชอบ ศูนย์ปฏิบัติการฉุกเฉินของ อปท. สามารถปรับเปลี่ยนได้ตามความเหมาะสม
ของสถานการณ์ภัย และสอดคล้องกับบทบาทหน้าที่ภายในโครงสร้างศูนย์ปฏิบัติการฉุกเฉิน เทศบาลตำบลหนองหาร โดยยึดหลัก
มาตรฐาน เอกภาพในการจัดการ และความยืดหยุ่นของโครงสร้างองค์การการจัดการในภาวะฉุกเฉิน

๕.๔ การสื่อสารในภาวะฉุกเฉิน

เตรียมความพร้อมด้านระบบและเครื่องมือสื่อสาร (กอปภ. เทศบาลตำบลหนองหาร) มอบหมายให้..งานป้องกัน และบรรเทาสาธารณภัย/ผู้รับผิดชอบ สิบเอกอุดม กาศืบ...เป็นผู้กำกับดูแลและใช้งานความถี่วิทยุ เพื่อใช้เป็นความถี่วิทยุกลางสำหรับติดต่อประสานงานระหว่างหน่วยงานของส่วนราชการ รัฐวิสาหกิจ และภาคเอกชน สำหรับการประสานงาน ด้านการป้องกันและบรรเทาสาธารณภัย ตลอดจนกิจการอื่น ๆ ในภาวะปกติ และในภาวะ ไม่ปกติ โดยกำหนดให้ งานป้องกัน และบรรเทาสาธารณภัย/ผู้รับผิดชอบ สิบเอกอุดม กาศืบ..เป็นผู้ควบคุมดูแลการใช้งานภายใน เทศบาลตำบลหนองหาร

๕.๔.๑ การปฏิบัติงานด้านการสื่อสารกรณีเกิดเหตุฉุกเฉิน

(๑) จัดตั้งศูนย์สื่อสารและจัดให้มีระบบสื่อสารหลัก ระบบสื่อสารรอง และระบบสื่อสารอื่น ๆ ที่จำเป็นให้ใช้งานได้ตลอด ๒๔ ชั่วโมง ให้สามารถเชื่อมโยงระบบสื่อสารดังกล่าวกับหน่วยงานอื่นได้ตามปกติ โดยเร็ว อย่างทั่วถึงทุกพื้นที่

(๒) ใช้โครงข่ายสื่อสารทางโทรศัพท์ โทรสาร และวิทยุสื่อสารเป็นหน่วยงานหลัก

หน่วยงานหลักที่วางระบบสื่อสารในภาวะฉุกเฉิน ได้แก่เทศบาลตำบลหนองหาร หมายเลขโทรศัพท์ ๐๕๓-๑๐๖๙๕๑ โทรสาร ๐๕๓-๑๐๖๙๕๓

๕.๔.๒ หน่วยงานสนับสนุน ได้แก่

ลำดับที่	ชื่อหน่วยงาน	นามเรียกขาน	ความถี่วิทยุ	โทรศัพท์	โทรสาร	หมายเหตุ
๑	ที่ทำการปกครองอำเภอสันทราย	เอื้องผึ้ง	๑๕๖.๒๐๐	๐๕๓-๔๙๒๐๐๙	-	
๒	ศูนย์กู้ชีพเวียงพิงค์	เวียงพิงค์	๑๕๔.๐๙๗๕	๑๖๖๑	-	

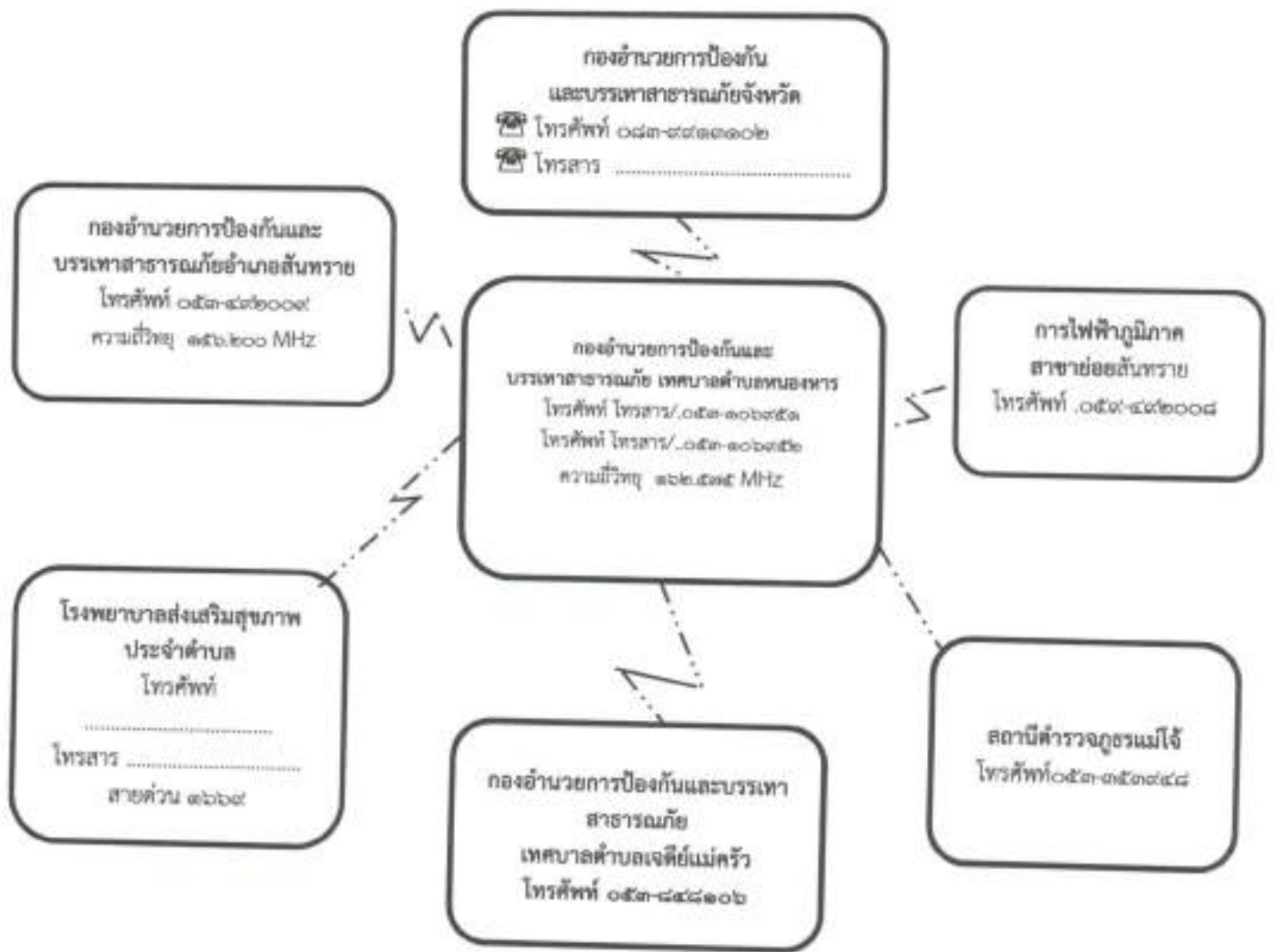

แผนภาพที่ ๕-๓ : ผังสื่อสารในการป้องกันและบรรเทาสาธารณภัยเทศบาลตำบลหนองหาร

๕.๕ การประชาสัมพันธ์ข้อมูลข่าวสารในภาวะฉุกเฉิน

เป็นระบบและกระบวนการกระจายข้อมูลข่าวสารที่เกิดหรือคาดว่าจะเกิดสาธารณภัยขึ้น ให้ส่วนราชการและประชาชนได้รับรู้และเข้าใจสถานการณ์ โดยผ่านช่องทางการสื่อสารที่กำหนดไว้ เช่น โทรทัศน์ วิทยุ หอกระจายข่าว ฯลฯ และวิธีอื่น ๆ เพื่อให้ประชาชนรับทราบ เข้าใจในสถานการณ์ที่ถูกต้องและลดความตื่นตระหนก โดยมอบให้ฝ่ายประชาสัมพันธ์ของ เทศบาลตำบลหนองหาร เป็นหน่วยงานหลัก ดำเนินการ ดังนี้

๕.๕.๑ จัดตั้งศูนย์ข้อมูลประชาสัมพันธ์ร่วม (Join Information Center : JIC) เพื่อทำหน้าที่ประสานข้อมูลข่าวสารสาธารณะ ที่เกี่ยวข้องกับการดำเนินกิจกรรมการจัดการเหตุฉุกเฉินและเป็นศูนย์ที่อยู่ใกล้ชิดกับเหตุการณ์ สามารถเข้าถึงข้อมูลที่มีการเปลี่ยนแปลงได้ตลอดเวลา จึงเป็นศูนย์กลางของการติดต่อสำหรับสื่อข่าวสารทุกประเภทที่ได้รับ การกลั่นกรอง และรับรองข้อมูล เพื่อกระจายข้อมูลข่าวสารให้เกิดความถูกต้อง รวดเร็ว เป็นปัจจุบัน และต่อเนื่อง โดยให้เจ้าหน้าที่ข้อมูลข่าวสารสาธารณะควรต้องเข้ามาอยู่ร่วมกันในศูนย์ประสานข้อมูลร่วม

๕.๕.๒ ตรวจสอบยืนยันความถูกต้องของข้อมูลการเกิดภัยจากก้านัน ผู้ใหญ่บ้าน ผู้นำชุมชน อาสาสมัครแจ้งเตือนภัย กองอำนาจการป้องกันและบรรเทาสาธารณภัยระดับเหนือขึ้นไป รวมทั้งหน่วยงานที่เกี่ยวข้องก่อนแจ้งเตือนภัยผ่านช่องทางการสื่อสารทุกชนิด

๕.๕.๓ ประชาสัมพันธ์ข้อมูลข่าวสารที่ชัดเจน ทันเวลา ถูกต้อง และเข้าใจง่าย เป็นข้อมูลที่บอกถึง อันตรายที่กำลังเกิดขึ้นกับชีวิตและทรัพย์สิน อันได้แก่ ลักษณะ ขนาด จุดที่เกิดภัย รัศมีความเสียหายตามพื้นที่การ ปกครอง ช่วงเวลา ระยะเวลา ภัยจะรุนแรงยิ่งขึ้นหรือไม่ และประชาชนต้องปฏิบัติอย่างไร หรือต้องมีการอพยพ หรือไม่ รวมทั้งวิธีการแจ้งเหตุ หมายเลขโทรศัพท์ และการสื่อสารอื่น ๆ ไปยังชุมชนพื้นที่ที่ประสบภัยและพื้นที่ ข้างเคียง โดยสื่อ ข่ายการสื่อสาร เครื่องมืออุปกรณ์การเตือนภัยที่มีอยู่ของชุมชน เช่น วิทยุชุมชน หอกระจายข่าว หอเตือนภัย โทรโข่ง เป็นต้น

๕.๕.๔ จัดให้มีเจ้าหน้าที่รับผิดชอบในการให้ข้อมูลเท่าที่จำเป็นเกี่ยวกับการดำเนินการของศูนย์ ปฏิบัติการฉุกเฉิน เทศบาลตำบลหนองหาร บัญชาการเหตุการณ์แก่สื่อมวลชน และประชาชน รวมทั้งรับฟัง ข้อคิดเห็น ข้อมูล ข้อเรียกร้องของประชาชนที่ได้รับผลกระทบจากสถานการณ์ภัยหรือจากการปฏิบัติของเจ้าหน้าที่

๕.๕.๕ กรณีที่มีข่าวเชิงลบ ให้แจ้งข้อมูลข่าวสาร และชี้แจงข้อเท็จจริงให้สาธารณชนทราบ

๕.๖ การอพยพ

เมื่อเกิดหรือคาดว่าจะเกิดสาธารณภัยขึ้นในพื้นที่ใด และการอาศัยอยู่ในเขตพื้นที่นั้น จะเป็น อันตราย ให้ผู้มีอำนาจตามมาตรา ๒๘ แห่งพระราชบัญญัติป้องกันและบรรเทาสาธารณภัย พ.ศ. ๒๕๕๐ (ผู้ บัญชาการ ผู้อำนวยการ และเจ้าพนักงานซึ่งได้รับมอบหมาย) มีอำนาจสั่งอพยพผู้ซึ่งอยู่ในพื้นที่นั้นออกไปจากพื้นที่ อย่างเป็นระเบียบ ทั้งนี้ ให้ดำเนินการอพยพไม่ต่ำกว่า ๑๒ ชั่วโมงก่อนเกิดสาธารณภัย และจัดให้มีกำลังเจ้าหน้าที่ เข้ารักษาความสงบเรียบร้อย เพื่อป้องกันทรัพย์สินของประชาชน ให้ผู้นำชุมชนและหน่วยงานปฏิบัติตามขั้นตอน ดังนี้

๕.๖.๑ การตัดสินใจอพยพ

(๑) การตัดสินใจอพยพในเขตเทศบาลตำบลหนองหาร กำหนดให้นายกเทศมนตรี เทศบาลตำบลหนองหาร ในฐานะผู้อำนวยการท้องถิ่น เป็นผู้ตัดสินใจและควบคุมการอพยพประชาชนออกจากพื้นที่ ประสบภัย โดยมีปลัดเทศบาล เทศบาลตำบลหนองหาร ในฐานะผู้ช่วยผู้อำนวยการท้องถิ่น เป็นผู้ช่วย

(๒) การตัดสินใจอพยพในเขตพื้นที่หมู่บ้าน กำหนดให้ผู้ใหญ่บ้านแต่ละหมู่บ้านควบคุม กำกับ ดูแล การอพยพประชาชนออกจากพื้นที่ประสบภัย ตามคำสั่งของผู้อำนวยการท้องถิ่น โดยมี (หน่วยงาน/ ผู้รับผิดชอบ), เป็นผู้ช่วย ทุกขั้นตอนการปฏิบัติต้องประสานการปฏิบัติและรายงานสถานการณ์ไปยังนายกเทศมนตรี เทศบาลตำบลหนองหาร ในฐานะผู้อำนวยการท้องถิ่น

๕.๖.๒ เมื่อได้รับข้อมูลข่าวสารแจ้งเตือน ประชาชนต้องปฏิบัติตามข้อสั่งการของผู้อำนวยการ ท้องถิ่น โดยเตรียมตัวไว้ให้พร้อมสำหรับการอพยพ จัดเตรียมกระเป๋าที่มีของมีค่า เงินสด เอกสารสำคัญ ของใช้ จำเป็นส่วนตัว ยารักษาโรค อาหาร น้ำดื่ม เท่าที่จำเป็น รวมทั้งดูแลสุขภาพจิตใจในครอบครัวให้อยู่ในความสงบ ก่อน ออกจากบ้านเรือนให้นำกระเป๋าที่จัดเตรียมไว้ติดตัวไป ปิดบ้านเรือนให้มีมิดชิดที่สุดเท่าที่จะทำได้ และเดินทางไป รวมกัน ณ จุดนัดหมายประจำชุมชนโดยเร็ว

๕.๖.๓ หน่วยอพยพ ต้องศึกษาเส้นทางที่จะเข้าสู่พื้นที่เป้าหมาย และตรวจสอบสภาพของยานพาหนะสำหรับการอพยพให้พร้อมปฏิบัติหน้าที่อยู่ตลอดเวลา รวมทั้งติดต่อประสานงานกับผู้นำชุมชนหรือผู้นำหมู่บ้านทุกกระยะ ประชาสัมพันธ์ให้คำแนะนำในขั้นตอนการอพยพต่อผู้อพยพ พร้อมทั้งจัดระเบียบและจัดแบ่งประเภทของบุคคลตามลำดับความเร่งด่วน เช่น ผู้ป่วยทุพพลภาพ คนพิการ คนชรา เด็ก และสตรี ตามลำดับ ซึ่งเป็นกลุ่มเปราะบาง และดำเนินการปฏิบัติตามขั้นตอนการอพยพที่กำหนดไว้

๕.๖.๔ จัดเจ้าหน้าที่อาสาสมัครดูแลความปลอดภัยบ้านเรือนของผู้อพยพ และควรประสานเจ้าหน้าที่ตำรวจในท้องที่เพื่อจัดส่งกำลังสายตรวจ อปพร. หรืออาสาสมัคร ไปดูแลบ้านเรือนผู้อพยพเป็นระยะ แต่ถ้าสถานการณ์ล่อแหลมมีความเสี่ยง ควรระงับการปฏิบัติหน้าที่โดยเด็ดขาด แต่ถ้าสามารถออกปฏิบัติการกิจได้ภายหลังเสร็จสิ้นภารกิจแล้วควรนำข้อมูลกลับมารายงานให้ผู้อพยพทราบโดยทันที เพื่อป้องกันมิให้ ผู้อพยพเกิดความกังวลต่อความปลอดภัยในทรัพย์สินของตน

๕.๖.๕ ให้หน่วยงานอพยพอำนวยความสะดวกด้านปัจจัยสี่ ปฐมพยาบาล ช่วยเหลือผู้บาดเจ็บ บริการอาหารและน้ำดื่ม การดูแลรักษาความสะอาดให้ถูกสุขลักษณะ จัดเป็นสัดส่วนบริเวณปรุงอาหาร จัดระบบสาธารณูปโภคพื้นฐาน จัดระบบการรับของบริจาคอย่างทั่วถึงและเป็นธรรม

๕.๖.๖ รายงานความเคลื่อนไหวของสถานการณ์สาธารณภัยอย่างใกล้ชิดและต่อเนื่องจากสื่อทุกช่องทางรวมทั้งหน่วยงานที่เกี่ยวข้อง และนำข้อมูลข่าวสารดังกล่าวแจ้งให้ผู้อพยพทราบทุกกระยะ เพื่อให้ผู้อพยพคลายความวิตกกังวล

๕.๗ การบริหารจัดการศูนย์พักพิงชั่วคราว

การช่วยเหลือผู้ประสบภัยที่อาศัยในศูนย์พักพิงชั่วคราวในระยะต้น และระยะกลางให้ได้ผลดี จำเป็นต้องคำนึงถึงสิ่งสำคัญ ได้แก่

- (๑) การดูแลด้านความปลอดภัย
- (๒) การจัดการด้านสวัสดิการ อาหาร สุขาภิบาล และความเป็นอยู่ ให้มีความสะดวก
- (๓) การรักษาพยาบาล และการควบคุมป้องกันโรคให้เป็นไปอย่างทั่วถึง
- (๔) การมีกิจกรรมฟื้นฟูสุขภาพจิตร่วมกันเพื่อทำให้มีสุขภาพจิตที่ดี
- (๕) การรวมกลุ่มเป็นแหล่งเดียวกันเพื่อติดต่อขอรับการสนับสนุนจากภายนอก

ให้กองสวัสดิการและสังคมหรือกองสาธารณสุขและสิ่งแวดล้อม (กรณีเทศบาล) หรือส่วนสาธารณสุขและสิ่งแวดล้อม (กรณีองค์การบริหารส่วนตำบล) เป็นหน่วยรับผิดชอบหลักในการบริหารจัดการศูนย์พักพิงชั่วคราว และประสานงานที่เกี่ยวข้องในการสนับสนุนยานพาหนะ เครื่องมืออุปกรณ์ ระบบสื่อสาร ระบบสาธารณูปโภค รวมทั้งประสานงานกับกองอำนาจการป้องกันและบรรเทาสาธารณภัยอำเภอและจังหวัดเพื่อประสานการปฏิบัติในการจัดการศูนย์พักพิงชั่วคราว โดยให้คำนึงถึงแนวทางที่ในการช่วยเหลือกลุ่มเปราะบางเป็นสำคัญ

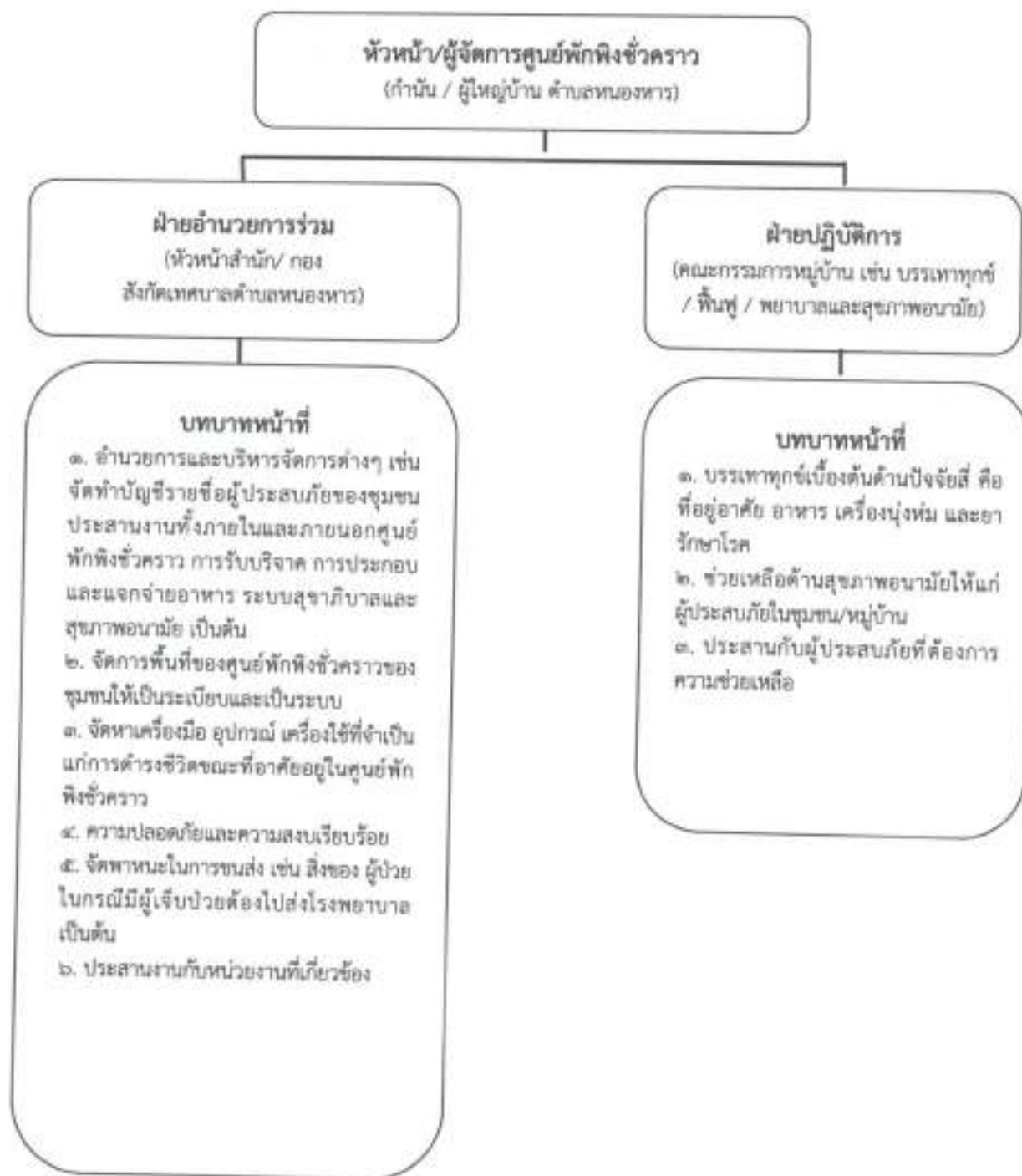

แผนภาพที่ ๕-๔ : โครงสร้างศูนย์พักพิงชั่วคราว เทศบาลตำบลหนองหาร

หมายเหตุ : สามารถปรับได้ตามความเหมาะสม

๕.๔ แนวทางปฏิบัติในการประเมินความเสียหายและความต้องการความช่วยเหลือ (Damage and Need Assessment : DANA)

กองอำนวยการป้องกันและบรรเทาสาธารณภัย เทศบาลตำบลหนองหาร จะประเมินความเสียหายและความต้องการความช่วยเหลือภายในพื้นที่ประสบภัย โดยวิเคราะห์ผลกระทบจากความเสียหายที่เกิดขึ้นจากสาธารณภัย มีหลักการปฏิบัติ ดังนี้

๕.๔.๑ การประเมินแบบรวดเร็ว (rapid assessment) จะกระทำทันทีภายหลังจากเกิดเหตุการณ์สาธารณภัยเกิดขึ้น โดยมากภายในสัปดาห์แรกของการเกิดภัย เป็นการประเมินแบบคร่าวๆ ในการให้ความช่วยเหลือเบื้องต้น เพื่อให้ทันต่อความต้องการในภาวะฉุกเฉิน ลำดับความสำคัญก่อน - กลาง และรวบรวมข้อมูลความต้องการสิ่งที่ควรปฏิบัติหลังจากเกิดภัย และทรัพยากรที่จำเป็นทุก ๆ ด้านทั้งผู้ประสบภัย โครงสร้างพื้นฐาน สิ่งแวดล้อม

๕.๔.๒ การประเมินแบบละเอียด (detailed assessment) จะดำเนินการทันที เมื่อภาวะฉุกเฉินสิ้นสุดลง หรืออย่างน้อยภายใน ๒ สัปดาห์ หลังจากเกิดสาธารณภัย ทั้งนี้ ขึ้นอยู่กับการเข้าถึงพื้นที่ประสบภัย เป็นการระบุมูลค่าความเสียหายทางกายภาพ โครงสร้างทางสังคม ประมาณการด้านการเงินและวัสดุอุปกรณ์ ที่จะต้องใช้ในการให้ความช่วยเหลือและความต่อเนื่อง ทั้งนี้ จำเป็นจะต้องใช้ผู้เชี่ยวชาญในแต่ละสาขาดำเนินการประเมินความเสียหายและความต้องการในแต่ละด้าน

เมื่อประเมินความเสียหายและทราบความต้องการความช่วยเหลือแล้วให้นำข้อมูลที่ได้นำมาทำการวิเคราะห์ความสามารถของผู้ประสบภัยในการตอบโต้สถานการณ์ฉุกเฉินด้วยตนเองและจัดทำรายงานสรุปเสนอผู้อำนวยการท้องถิ่นเพื่อบริหารจัดการทรัพยากรที่มีอยู่ให้เกิดความเสมอภาคและทั่วถึง รวมถึงการขอรับความช่วยเหลือเพิ่มเติมจากหน่วยงานภายนอก เช่น ความช่วยเหลือด้านอาหาร น้ำดื่ม การรักษาพยาบาล สุขอนามัยและการกำจัดสิ่งปฏิกูล ความช่วยเหลือด้านสุขภาวะ ที่พักพิง อุปกรณ์ยังชีพ เป็นต้น

ตารางที่ ๕-๑ : การประเมินความเสียหายและความต้องการความช่วยเหลือ (Damage and Need Assessment : DANA)

ระยะที่ ๐ เตรียมความพร้อม ในการประเมิน	ระยะที่ ๑ ประเมินสถานการณ์และ ผลกระทบเบื้องต้น: การประเมินแบบรวดเร็ว (rapid assessment)	ระยะที่ ๒ ประเมินผลกระทบและการให้ ความช่วยเหลือบรรเทาทุกข์: การประเมินแบบ ละเอียด(detailed assessment)
เตรียมความพร้อม	ช่วยเหลือชีวิตและการบริการต่อพื้นที่ผู้ประสบภัย	
ก่อนเกิดภัย	ขณะเกิดภัย - ๓๒ ชั่วโมง	ภาวะฉุกเฉินสิ้นสุดลง หรือภายใน ๒ สัปดาห์
ลักษณะการประเมิน		
การเตรียมพร้อม สำหรับการประสาน การประเมิน : การเตรียมข้อมูลทั่วไป (บทที่ ๓)	การประเมินเบื้องต้น :เป็นการประเมินแบบ คร่าวๆ ในการให้ความช่วยเหลือเบื้องต้น เพื่อให้ทันต่อความต้องการในภาวะฉุกเฉิน ลำดับความสำคัญก่อน - กลาง และรวบรวม ข้อมูลความต้องการ สิ่งที่ต้องปฏิบัติหลังจาก เกิดภัย ด้านทั้งผู้ประสบภัย โครงสร้างพื้นฐาน และสิ่งแวดล้อม	ประเมินระยะเร่งด่วน : เป็นการระบุมูลค่า ความเสียหายทางกายภาพ โครงสร้างทาง สังคม ประมาณการด้านการเงินและวัสดุ อุปกรณ์ ที่จะต้องใช้ในการให้ความช่วยเหลือ และความต่อเนื่อง ทั้งนี้ จำเป็นจะต้องใช้ ผู้เชี่ยวชาญในแต่ละสาขาดำเนินการประเมิน ความเสียหายและความต้องการในแต่ละด้าน

ทั้งนี้ ตัวอย่างแนวทางปฏิบัติในการประเมินความเสียหายและความต้องการความช่วยเหลือ (Damage and Need Assessment : DANA) ตามภาคผนวก ฐ (ตัวอย่าง) แบบประเมินภัยพิบัติขั้นต้น ระยะที่ ๑ (Initial Disaster Assessment Form) และตามภาคผนวก ท (ตัวอย่าง) แบบประเมินความเสียหายและความต้องการ ระยะที่ ๒ (Multi Cluster Initial and Rapid Assessment - MIRA)

๕.๙ การรับ-จ่ายสิ่งของบริจาค

หากกองอำนาจการป้องกันและบรรเทาสาธารณภัย เทศบาลตำบลหนองหาร พิจารณาเห็นว่า มีความจำเป็นต้องจัดให้มีการรับบริจาคเงินหรือทรัพย์สิน เพื่อช่วยเหลือผู้ประสบสาธารณภัยให้ดำเนินการตามระเบียบที่เกี่ยวข้อง ดังต่อไปนี้

(๑) ระเบียบสำนักนายกรัฐมนตรีว่าด้วยการรับบริจาคและการให้ความช่วยเหลือผู้ประสบสาธารณภัย พ.ศ. ๒๕๔๒ และที่แก้ไขเพิ่มเติม

(๔) ระเบียบกรมพัฒนาสังคมและสวัสดิการว่าด้วยการรับบริจาคสิ่งของเหลือใช้ของศูนย์รับบริจาคเพื่อการสงเคราะห์ผู้เดือดร้อน พ.ศ. ๒๕๔๗

(๒) ระเบียบสำนักนายกรัฐมนตรีว่าด้วยการเรียโรของหน่วยงานของรัฐ พ.ศ. ๒๕๔๔

(๓) ระเบียบกระทรวงการคลังว่าด้วยการรับเงินหรือทรัพย์สินที่มีผู้บริจาคให้ทางราชการ พ.ศ. ๒๕๒๖

โดยมีแนวทางปฏิบัติในการรับ-จ่ายสิ่งของบริจาค ดังนี้

๕.๑๐.๑ จัดตั้งศูนย์รับบริจาคเพื่อช่วยเหลือผู้ประสบภัย และกำหนดสถานที่เก็บรักษาสิ่งของบริจาค

๕.๑๐.๒ เทศบาลตำบลหนองหาร หรือร่วมกับหน่วยงานที่เกี่ยวข้องในการกำหนดระเบียบการเก็บรักษาเงินบริจาคและสิ่งของบริจาค รวมถึงสถานที่เก็บรักษาสิ่งของบริจาค และวิธีแจกจ่ายเงินและสิ่งของบริจาค เพื่อให้เกิดความเป็นเอกภาพและเกิดประโยชน์แก่ผู้ประสบสาธารณภัยอย่างเสมอภาค

๕.๑๐.๓ จัดทำบัญชีการรับ-จ่าย สิ่งของบริจาคไว้เป็นหลักฐาน เพื่อควบคุมระบบข้อมูลในการบริหารจัดการสิ่งของบริจาคอย่างทั่วถึงและเป็นธรรม

กรณีที่คุณคคล หน่วยงาน หรือองค์กรใดจัดตั้งศูนย์รับบริจาคเพื่อช่วยเหลือผู้ประสบสาธารณภัย หากบุคคล หน่วยงาน หรือองค์กรนั้นไม่ได้รับมอบภารกิจใดๆ จากกองอำนาจการป้องกันและบรรเทาสาธารณภัย เทศบาลตำบลหนองหาร ให้บุคคล หน่วยงาน หรือองค์กรนั้นเป็นผู้รับผิดชอบค่าใช้จ่ายในการขนย้ายและส่งมอบสิ่งของบริจาค

๕.๑๐ การยกเลิกสถานการณืสาธารณภัย

(๑) ให้ติดตามความเคลื่อนไหวของสถานการณืสาธารณภัยอย่างใกล้ชิดและต่อเนื่อง พร้อมทั้งตรวจสอบข้อมูลจากทุกแหล่งจนแน่ใจ และมีการยืนยันความชัดเจนว่าสถานการณืคลี่คลายกลับสู่ ภาวะปกติแล้ว ให้ผู้อำนวยการท้องถิ่นรายงานข้อมูลให้ผู้อำนวยการอำเภอทราบ เพื่อประกาศยุติสถานการณื สาธารณภัยในพื้นที่

(๒) เมื่อได้รับการยืนยันอย่างชัดเจนจากผู้อำนวยการท้องถิ่น ให้ประกาศยุติสถานการณืว่า สาธารณภัยได้สิ้นสุดลงแล้ว ให้แจ้งข้อมูลดังกล่าวให้ผู้อพยพทราบเพื่อเตรียมพร้อมในการอพยพกลับสู่พื้นที่อาศัยของตนเองต่อไป

(๓) เมื่อยกเลิกหรือปิดศูนย์ปฏิบัติการฉุกเฉินของ เทศบาลตำบลหนองหาร ให้ส่งมอบภารกิจที่ต้องดำเนินการต่อให้หน่วยงานที่รับผิดชอบตามภารกิจของหน่วยงานนั้นต่อไป เพื่อความต่อเนื่องในการปฏิบัติงาน

๕.๑๑ การอพยพกลับ

เมื่อประชาชนได้รับแจ้งข่าวการยกเลิกสถานการณ์ภัยอย่างชัดเจน ให้ผู้นำชุมชนหรือผู้นำกลุ่มอพยพรีบแจ้งผู้อพยพเพื่อเตรียมความพร้อมสำหรับการอพยพกลับและรอรับการแจ้ง จุดอพยพกลับ โดยการจัดระเบียบและลำดับก่อนหลังของการอพยพกลับอย่างเป็นระบบไปสู่พื้นที่อาศัยของตนเอง พร้อมทั้งประสานงานกับเจ้าหน้าที่ที่รับผิดชอบควบคุมดูแลการอพยพกลับ

๕.๑๒ การอพยพส่วนราชการ และองค์กรปกครองส่วนท้องถิ่น

ให้ศูนย์ปฏิบัติการฉุกเฉิน เทศบาลตำบลหนองหาร แบ่งประเภทของส่วนราชการและองค์กรปกครองส่วนท้องถิ่นที่จะอพยพมาอยู่ในพื้นที่ปลอดภัยตามลำดับและความจำเป็นเร่งด่วน พร้อมทั้งกำหนดพื้นที่รองรับการอพยพส่วนราชการ ครอบคลุมส่วนราชการ และองค์กรปกครองส่วนท้องถิ่นไว้ล่วงหน้า โดยการดำเนินการอพยพให้เป็นไปตามแผนอพยพส่วนราชการ เพื่อให้สามารถบริการประชาชนได้ตามปกติ

๕.๑๓ การร้องขอรับการสนับสนุนจากองค์กรปกครองส่วนท้องถิ่นข้างเคียง

(๑) ผู้อำนวยการในเขตพื้นที่ที่ติดต่อกหรือใกล้เคียงมีหน้าที่สนับสนุนการป้องกันและบรรเทาสาธารณภัยแก่ผู้อำนวยการซึ่งรับผิดชอบในการป้องกันและบรรเทาสาธารณภัยที่เกิดขึ้นในพื้นที่ ติดต่อกหรือใกล้เคียงนั้น

(๒) กรณีผู้อำนวยการท้องถิ่นมีความจำเป็นต้องได้รับความช่วยเหลือจาก เจ้าหน้าที่ของรัฐหรือหน่วยงานของรัฐที่อยู่นอกเขตขององค์กรปกครองส่วนท้องถิ่นแห่งพื้นที่ของตน ให้แจ้งให้ผู้อำนวยการอำเภอหรือผู้อำนวยการจังหวัดแล้วแต่กรณีเพื่อสั่งการโดยเร็วต่อไป

บทที่ ๖ การปฏิบัติหลังเกิดภัย

การปฏิบัติหลังเกิดภัย (ฟื้นฟู) เป็นการดำเนินการภายหลังจากที่ภาวะฉุกเฉินจากสาธารณภัยบรรเทาลง หรือได้ผ่านพ้นไปแล้ว เพื่อปรับสภาพระบบสาธารณสุขภาค การดำรงชีวิต และสภาวะวิถี ความเป็นอยู่ ของชุมชนที่ประสบสาธารณภัยให้กลับสู่สภาวะปกติ หรือพัฒนาให้ดีกว่าและปลอดภัยกว่าเดิม (Build Back Better and Safer) เป็นไปตามวงจรกิจกรรมการจัดการสาธารณสุขสู่การสร้างใหม่ให้ดีกว่าและปลอดภัยกว่าเดิม (แผนภาพที่ ๕-๑) โดยการนำเอาปัจจัยต่าง ๆ ในการลดความเสี่ยงจากสาธารณภัยเข้ามาช่วยในการฟื้นฟู ซึ่งหมายรวมถึงการซ่อมสร้าง (Reconstruction) และการฟื้นฟูสภาพ (Rehabilitation) โดยมีหลักการสำคัญของการฟื้นฟู ได้แก่

การช่วยเหลือผู้ประสบภัยให้สามารถช่วยเหลือตนเองได้ เพื่อให้การดำรงชีวิตกลับเข้าสู่สภาวะปกติ โดยไม่จำเป็นต้องพึ่งพิงความช่วยเหลือจากภายนอกแต่เพียงอย่างเดียว

ผู้ประสบภัยต้องมีส่วนร่วมในกระบวนการตัดสินใจ จึงจะเกิดกระบวนการยอมรับ และมีส่วนร่วมในขั้นตอนต่าง ๆ ที่จะดำเนินการ

พิจารณาความเสี่ยงต่อภัยในการฟื้นคืนสภาพและการสร้างใหม่เสมอ เพื่อไม่ให้งบประมาณต้องสูญเสียไปโดยเปล่าประโยชน์จากการเกิดสาธารณภัยครั้งต่อไป

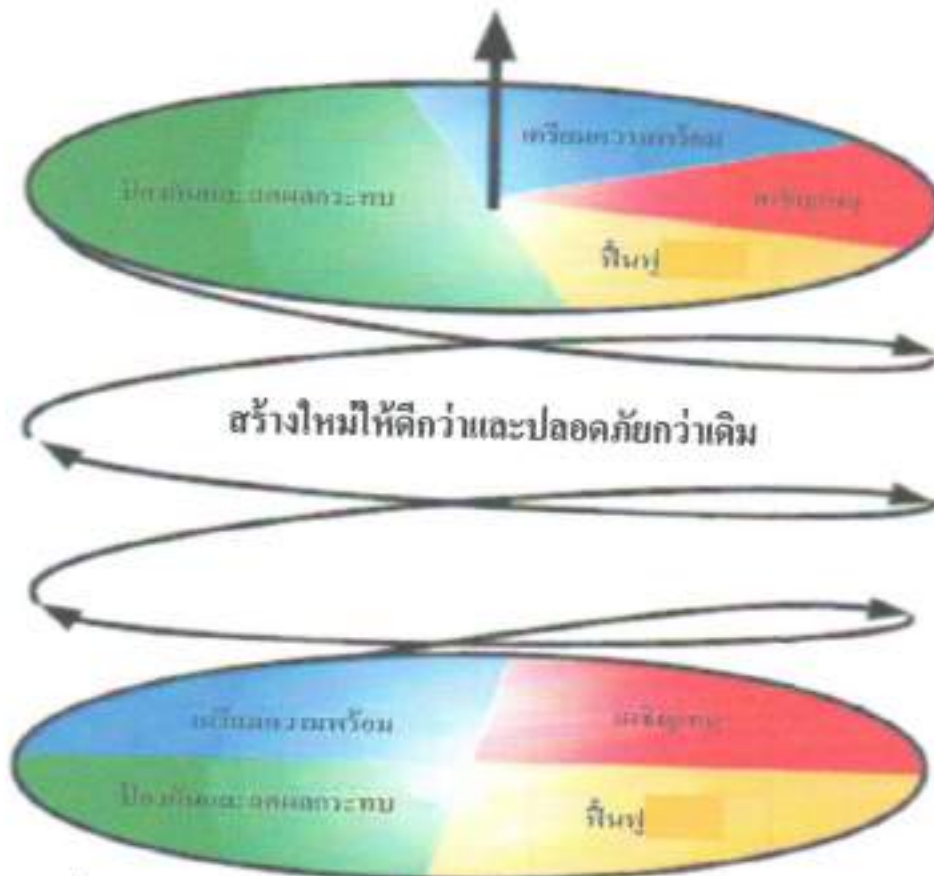

แผนภาพที่ ๖-๑ : วงจรกิจกรรมการจัดการสาธารณสุขสู่การสร้างใหม่ให้ดีกว่าและปลอดภัยกว่าเดิม

กองอำนวยการป้องกันและบรรเทาสาธารณภัยเทศบาลตำบลหนองหาร จะดำเนินการหลังเกิดภัย ดังนี้

๖.๑ สืบหาความต้องการของผู้ประสบภัยและความเสียหายเบื้องต้นภายในพื้นที่ประสบภัย จนถึงระดับครัวเรือน โดยวิเคราะห์ผลกระทบจากความเสียหายที่เกิดขึ้นจากสาธารณภัยเพื่อประเมินและวิเคราะห์ความสามารถของผู้ประสบภัยในการตอบโต้สถานการณ์ฉุกเฉินด้วยตนเอง ความต้องการความช่วยเหลือเพิ่มเติมจากหน่วยงานภายนอก เช่น ความช่วยเหลือด้านอาหาร น้ำดื่ม การรักษาพยาบาล สุขอนามัยและการกำจัดสิ่งปฏิกูล เป็นต้น รวมทั้งจัดทำฐานข้อมูล การสำรวจความเสียหาย เพื่อเป็นข้อมูลในการฟื้นฟูและกำหนดกรอบแนวทางในการสร้างคืนใหม่ได้อย่างเหมาะสมและมีประสิทธิภาพ โดยมีหลักการปฏิบัติ ดังนี้

๖.๑.๑ ชุมชน/หมู่บ้าน สืบหาความเสียหายระบบสาธารณูปโภคและสิ่งสาธารณประโยชน์ต่าง ๆ จนถึงระดับครัวเรือน รวมทั้งจัดทำฐานข้อมูลการสำรวจความเสียหาย เพื่อเป็นข้อมูลในการฟื้นฟูและกำหนดกรอบแนวทางในการสร้างคืนใหม่ได้อย่างเหมาะสมและมีประสิทธิภาพ

๖.๑.๒ เทศบาลตำบลหนองหาร สืบหาประเมินความจำเป็นในการฟื้นฟูภายหลังจากเกิดสาธารณภัย ดังนี้

(๑) ข้อมูลพื้นฐานด้านชุมชน เช่น ประชากร เศรษฐกิจ สังคม และวัฒนธรรม

(๒) ข้อมูลด้านความเสียหายจากสาธารณภัย การจัดการในภาวะฉุกเฉิน การช่วยเหลือจากภายนอก

(๓) ข้อมูลการวิเคราะห์ความสามารถในการเผชิญเหตุของชุมชน ความอ่อนแอหรือความล่อแหลมต่อสาธารณภัยที่เกิดขึ้น

๖.๑.๓ สืบหาและประเมินความจำเป็นในการฟื้นฟูภายหลังจากเหตุการณ์สาธารณภัย ควรสำรวจข้อมูลดังต่อไปนี้

(๑) ข้อมูลการฟื้นฟูผู้ประสบภัย เช่น ด้านอาหาร การเงิน สิ่งของเครื่องใช้ ที่พักพิง สุขภาพ สุขภาพจิต และสิ่งแวดล้อมการประกอบอาชีพ และองค์ความรู้ (การช่วยเหลืออย่างฉุกเฉิน สุขภาพจิต ฯลฯ) โดยให้คำนึงถึงการฟื้นฟูกลุ่มเปราะบาง (กลุ่มเด็ก สตรีมีครรภ์ คนชรา ผู้ป่วย และผู้พิการ) ที่ได้รับผลกระทบจากสาธารณภัยเป็นพิเศษ

(๒) ข้อมูลการฟื้นฟูพื้นที่ประสบภัย เช่น ที่อยู่อาศัย สถานศึกษา โรงพยาบาล สิ่งก่อสร้างต่าง ๆ การชลประทาน การขนส่ง การสื่อสาร อุตสาหกรรม ระบบสุขภาพ เป็นต้น

๖.๑.๔ กองอำนวยการป้องกันและบรรเทาสาธารณภัย เทศบาลตำบลหนองหาร จัดตั้งคณะทำงานประสานกับชุมชน/หมู่บ้าน ให้ตรวจสอบรายละเอียดความเสียหาย การให้ความช่วยเหลือ และความต้องการเบื้องต้นของผู้ประสบภัยโดยเร็ว

๖.๑.๕ ดำเนินการฟื้นฟูโครงสร้างพื้นฐานที่เสียหายในเบื้องต้น โดยงบประมาณที่อยู่ในความรับผิดชอบ กรณีที่เกินขีดความสามารถให้ขอรับการสนับสนุนจากงบกลางขององค์กรปกครองส่วนท้องถิ่น

๖.๑.๖ รายงานสรุปการประเมินความเสียหายและแนวทางการฟื้นฟูไปยังกองอำนวยการป้องกันและบรรเทาสาธารณภัยอำเภอและจังหวัด เพื่อขอรับการสนับสนุนในการฟื้นฟูซ่อมแซม และบูรณะโครงสร้างพื้นฐานที่ได้รับความเสียหาย (คณะกรรมการให้ความช่วยเหลือผู้ประสบภัยพิบัติอำเภอ (ก.ช.ภ.อ.) และคณะกรรมการให้ความช่วยเหลือผู้ประสบภัยพิบัติจังหวัด (ก.ช.ภ.จ.)

การประเมินความเสียหายและความต้องการความช่วยเหลือ จะต้องมีความเชื่อมโยงกับการตอบสนองความต้องการของผู้ที่ได้รับผลกระทบตามหลักมาตรฐาน โดยคำนึงถึงปัจจัยด้านต่าง ๆ เช่น อายุ เพศ เชื้อชาติ ศาสนา สตรีมีครรภ์ และผู้พิการ เพื่อประกอบการพิจารณา

๖.๒ กองอำนวยการป้องกันและบรรเทาสาธารณภัย เทศบาลตำบลหนองหาร มีแนวทางปฏิบัติ การฟื้นฟู ดังนี้

ดังนี้

๑. เทศบาลตำบลหนองหาร ดำเนินประเมินความจำเป็นในการฟื้นฟูหลังการเกิดสาธารณภัย

(๑.๑) ข้อมูลพื้นฐานด้านชุมชน เช่น ประชากร เศรษฐกิจ สังคม และวัฒนธรรม

(๑.๒) ข้อมูลด้านความเสียหายจากสาธารณภัย การจัดการในภาวะฉุกเฉิน การช่วยเหลือ จากภายนอก

(๑.๓) ข้อมูลการวิเคราะห์ความสามารถในการเผชิญเหตุชุมชน ความอ่อนแอ หรือความ ถ้อทนต่อสาธารณภัยที่เกิดขึ้น

๒. ดำเนินการประเมินความจำเป็นในการฟื้นฟูภายหลังเหตุการณ์สาธารณภัย ดังนี้

(๒.๑) ข้อมูลการฟื้นฟูผู้ประสบภัย ควรมีรายละเอียดในแต่ละด้าน เช่น ด้านอาหาร การเงิน สิ่งของ เครื่องใช้ ที่พักพิง สุขภาพ สุขภาพและสิ่งแวดล้อม การประกอบอาชีพ และองค์ความรู้การ ช่วยเหลือยามฉุกเฉิน สุขภาพ เป็นต้น โดยให้คำนึงถึงกาฟื้นฟูกลุ่มเปราะบาง (กลุ่มเด็ก สตรีมีครรภ์ คนชรา ผู้ป่วย และผู้พิการ) ที่ได้รับผลกระทบจากสาธารณภัยเป็นพิเศษ

(๒.๒) ข้อมูลการฟื้นฟูพื้นที่ประสบภัย ควรมีรายละเอียดในแต่ละด้าน เช่น ที่อยู่อาศัย การศึกษา การดูแลสุขภาพ สิ่งก่อสร้างต่าง ๆ เกษตรกรรม การชลประทาน การขนส่ง การสื่อสาร อุตสาหกรรม ระบบสุขภาพ เป็นต้น

๓. เทศบาลตำบลหนองหาร จัดทีมประเมินความเสียหายและความต้องการความช่วยเหลือ โดยประสานกับอำเภอสันทรายและจังหวัดเชียงใหม่ ให้ตรวจสอบรายละเอียดความเสียหาย การให้ ความช่วยเหลือและความต้องการเบื้องต้นของผู้ประสบภัยโดยเร็ว

๔. ประสานการปฏิบัติกับอำเภอ ให้ประสานการปฏิบัติกับคณะกรรมการให้ความ ช่วยเหลือผู้ประสบภัยอำเภอ (ก.ช.ภ.อ.) ให้เร่งสำรวจความเสียหายจากภัยพิบัติกรณีฉุกเฉินโดยเร็วเพื่อพิจารณา ช่วยเหลือผู้ประสบภัยตามหลักเกณฑ์และวิธีการที่กระทรวงการคลังกำหนด และรายงานผล การสำรวจความเสียหายจากภัยพิบัติกรณีฉุกเฉิน ต่อคณะกรรมการให้ความช่วยเหลือผู้ประสบภัยพิบัติจังหวัด (ก.ช.ภ.จ.) เพื่อ พิจารณาดำเนินการช่วยเหลือผู้ประสบภัย

๕. ในกรณีที่มีความเสียหายมีมูลค่ามากกว่าวงเงินที่ผู้ว่าราชการจังหวัดมีอำนาจอนุมัติ ให้ส่งเรื่องให้กรมป้องกันและบรรเทาสาธารณภัยพิจารณาเสนอขออนุมัติวงเงินช่วยเหลือผู้ประสบภัยจากวงเงิน งบกลางรายการสำรองจ่ายเพื่อกรณีฉุกเฉินหรือจำเป็นจากคณะรัฐมนตรี

๖. รายงานสรุปการประเมินความเสียหายและความจำเป็นเบื้องต้น ให้ผู้อำนวยการอำเภอ ผู้อำนวยการจังหวัด ผู้อำนวยการกลาง ผู้บัญชาการป้องกันและบรรเทาสาธารณภัยแห่งชาติและนายกรัฐมนตรี ทราบตามลำดับ

๖.๒.๑ การฟื้นฟูระยะสั้น

เป็นการดำเนินการต่อเนื่องจากการค้นหา การบรรเทา และการช่วยเหลือได้ยุติลง เพื่อสนองความต้องการที่จำเป็นของผู้ประสบภัย ธุรกิจ ชุมชนที่ได้รับผลกระทบจากสาธารณภัยในระยะเร่งด่วน หรือระยะสั้น รวมถึงการจัดมาตรการด้านการรักษาความปลอดภัยไม่ให้เกิดอันตรายหรือสาธารณภัย ซ้ำขึ้นอีก การประเมินความเสียหายของโครงสร้างพื้นฐาน การจัดเตรียมที่พักอาศัยชั่วคราว และการให้บริการสาธารณะ โดยมีแนวทางปฏิบัติ ดังนี้

(๑) การสงเคราะห์และช่วยเหลือผู้ประสบภัยในเบื้องต้น

เป็นการฟื้นฟูด้านสมรรถภาพทางกายให้แก่ผู้ประสบภัย เช่น การตรวจรักษา ป้องกันควบคุมโรค และการฟื้นฟูความแข็งแรงทางร่างกาย เป็นต้น รวมถึงการฟื้นฟูด้านสภาพจิตใจและจิตสังคม ของผู้ได้รับผลกระทบ ตลอดจนการกระตุ้นและช่วยเหลือให้เกิดการปรับตัวให้เข้ากับการเปลี่ยนแปลง ตามความ จำเป็น โดยให้โรงพยาบาลส่งเสริมสุขภาพประจำตำบลหนองหารเป็นหน่วยจ่ายหลักและมีแนวทางปฏิบัติ ดังนี้

(๑.๑) การช่วยเหลือและสงเคราะห์ผู้ประสบภัย

- แจ้งให้ชุมชน/หมู่บ้าน สํารวจตรวจสอบข้อมูลผู้ประสบภัยและความเสียหาย เพื่อให้ความช่วยเหลือต่าง ๆ ตรงกับข้อเท็จจริงตลอดจนส่งผู้ประสบภัยกลับภูมิลำเนา

- ให้มีการประสานงานระหว่างหน่วยงานของรัฐ และองค์กรภาคเอกชน ในการสงเคราะห์ผู้ประสบภัยให้เป็นไปอย่างมีระบบ รวดเร็ว ทัว้ถึง และหลีกเลี่ยงความซ้ำซ้อน ในการสงเคราะห์ผู้ประสบภัย

- ให้ชุมชน/หมู่บ้าน จัดทำบัญชีรายชื่อผู้ประสบภัยและทรัพย์สินที่เสียหายไว้เป็นหลักฐานเพื่อการสงเคราะห์ผู้ประสบภัย พร้อมทั้งออกหนังสือรับรองให้ผู้ประสบภัยไว้เป็นหลักฐาน ในการรับการสงเคราะห์และฟื้นฟู

- จัดให้มีการรักษาพยาบาลแก่ผู้ประสบภัยอย่างต่อเนื่องจนกว่าจะหาย กลับมาดำรงชีวิตได้ตามปกติ รวมทั้งจัดการที่พักอาศัยชั่วคราว และระบบสุขภาพเฝ้าระวังผู้ประสบภัยในกรณีที่ต้องอพยพจากพื้นที่อันตราย

- ให้การสงเคราะห์แก่ครอบครัวของผู้ที่ประสบภัยอย่างต่อเนื่อง โดยเฉพาะในกรณีที่ผู้เป็นหัวหน้าครอบครัวประสบภัยจนเสียชีวิตหรือไม่สามารถประกอบอาชีพต่อไปได้โดยการให้ทุนการศึกษาแก่บุตรของผู้ประสบภัยจนจบการศึกษามัธยมศึกษา และโดยการจัดหาอาชีพให้แก่บุคคลในครอบครัว

- เลี้ยงดูผู้ประสบภัยที่ไม่สามารถช่วยเหลือตัวเองได้ในระยะแรก เช่น ดูแล เด็กกำพร้า นักเรียน นักศึกษา คนพิการ และผู้สูงอายุที่ประสบภัย

(๑.๒) การป้องกัน ฝ้าระวัง และควบคุมโรคระบาด ทั้งคนและสัตว์

(๑.๓) ประชาสัมพันธ์เพื่อเสริมสร้างขวัญและกำลังใจของประชาชนให้คืนสู่

สภาพปกติโดยเร็ว

(๑.๔) รายงานข่าวและประชาสัมพันธ์ข่าวสารต่อสาธารณชนให้ทราบ

สถานการณ์เป็นระยะ ๆ

(๒) การฟื้นฟูพื้นที่ประสบภัย

เป็นการบูรณะที่อยู่อาศัย โครงสร้างพื้นฐานต่าง ๆ ที่ได้รับความเสียหายจากเหตุการณ์สาธารณภัยให้กลับสู่สภาพที่สามารถใช้งานได้ ทั้งนี้ ควรให้ความสำคัญกับการฟื้นฟูทรัพยากรธรรมชาติและสิ่งแวดล้อมด้วยตามความเหมาะสมกับสถานการณ์และการใช้งาน หากการบูรณะโครงสร้างและสิ่งก่อสร้างหรือการฟื้นฟูทรัพยากรธรรมชาติและสิ่งแวดล้อมที่ต้องฟื้นฟูให้ดีกว่าเดิม อาจต้องใช้เวลาและงบประมาณในการฟื้นฟู ควรกำหนดแผนงานไว้ในกาฟื้นฟูระยะยาวต่อไป และการฟื้นฟูพื้นที่ประสบภัยในระยะเริ่มต้นให้ปฏิบัติ ดังนี้

(๒.๑) ทำความสะอาดบ้านเรือน ชุมชน และสิ่งสาธารณประโยชน์ ในพื้นที่ประสบภัย และขนย้ายขยะมูลฝอย

(๒.๒) ให้ เทศบาลตำบลหนองหาร ที่เกิดเหตุ ดำเนินการฟื้นฟูพื้นที่ประสบภัย ปรับสภาพภูมิทัศน์ และแก้ไขปัญหาสีเขียวและมลภาวะเป็นพิษ

(๒.๓) กรณีที่เกินขีดความสามารถของ เทศบาลตำบลหนองหาร ให้หน่วยงานที่รับผิดชอบโครงสร้างพื้นฐานนั้น ๆ ดำเนินการฟื้นฟู ซ่อมแซม และบูรณะโครงการที่ได้รับความเสียหาย ดังนี้

- ทางหลวงแผ่นดินและเส้นทางคมนาคม
ดำเนินการโดยแขวงทางหลวง และแขวงทางหลวงชนบท.
- ระบบไฟฟ้า
ดำเนินการโดยการไฟฟ้าส่วนภูมิภาคจังหวัดเชียงใหม่และการไฟฟ้า

ฝ่ายผลิตแห่งประเทศไทย

- ระบบประปา
ดำเนินการโดยการประปาส่วนภูมิภาคจังหวัดเชียงใหม่

(๒.๔) ให้ รื้อถอนซากปรักหักพัง และซ่อมแซมสิ่งสาธารณูปโภค โครงสร้างพื้นฐานและอาคารบ้านเรือนของผู้ประสบภัย เพื่อให้สามารถประกอบอาชีพได้ต่อไป

(๒.๕) ซ่อมแซมสถานที่ราชการ โรงเรียน สถานศึกษา วัด โบราณสถาน สถานที่ราชการ สถานที่ท่องเที่ยว และสาธารณูปโภคต่าง ๆ ให้กลับมาใช้งานได้ดังเดิม

(๒.๖) พื้นที่ประสบภัย เช่น การเก็บซากปรักหักพัง การตรวจสอบ ความแข็งแรงของอาคาร การออกแบบวางผังเมือง การจัดหาแหล่งน้ำอุปโภคบริโภค การจัดทำภูมิทัศน์ ดำเนินการโดยสำนักงานโยธาธิการและผังเมืองจังหวัดเชียงใหม่สำนักชลประทานที่ ๑ โครงการชลประทานจังหวัดเชียงใหม่ องค์การบริหารส่วนจังหวัดเชียงใหม่ และหน่วยงานอื่น ๆ ที่เกี่ยวข้อง

๒.๒.๒ การฟื้นฟูระยะกลาง/ระยะยาว

(๓) การฟื้นฟูระยะกลางเป็นการดำเนินการต่อเนื่องโดยการประสานและสนับสนุนชุมชนที่ประสบภัย ฟื้นฟู หรือสร้างสิ่งอำนวยความสะดวกในการดำรงชีวิตขึ้นใหม่ การฟื้นฟูเศรษฐกิจและสิ่งแวดล้อม รวมทั้งสภาพร่างกาย จิตใจ และสังคมของผู้ประสบภัย โดยให้ปฏิบัติ ดังนี้

- การฟื้นฟูโครงสร้างพื้นฐานต่าง ๆ ที่จำเป็นต่อการดำรงชีวิต เช่น ประปา ไฟฟ้า ระบบโทรคมนาคม เป็นต้น

- การฟื้นฟูและเสริมสร้างความเข้มแข็งทางเศรษฐกิจ

งานพัฒนาชุมชน สำนักปลัดเทศบาลตำบลหนองหาร เป็นหน่วยหลักในการฟื้นฟูและเสริมสร้างความเข้มแข็งทางเศรษฐกิจ ทั้งนี้ ให้สามารถร่วมมือกับภาคเอกชน

(๒) สำหรับการฟื้นฟูระยะยาว เป็นการดำเนินการต่อเนื่องจากระยะกลาง ซึ่งอาจใช้เวลาหลายเดือนหรือหลายปีนับจากหลังเกิดสาธารณภัย โดยมุ่งเน้นการกลับสู่สภาวะปกติ หรือให้ดีขึ้นกว่าเดิม โดยหน่วยงานที่เกี่ยวข้องทำการสำรวจและจัดทำแผนโครงการ เพื่อวางแผนการฟื้นฟูพื้นที่เกิดภัย ให้สามารถรองรับสาธารณภัยที่จะเกิดขึ้นในอนาคตได้ดีกว่าและปลอดภัยกว่าเดิม โดยมีแนวทางปฏิบัติ ดังนี้

- งานพัฒนาชุมชน ส่วนปฏิบัติการเทศบาลตำบลหนองหาร เป็นหน่วยหลักในการวางแผนและดำเนินกิจกรรมฟื้นฟูชุมชนร่วมกับหน่วยงานที่เกี่ยวข้องได้อย่างมีประสิทธิภาพ โดยอาศัยการมีส่วนร่วมร่วมกับชุมชน เพื่อให้มีความพร้อมรับมือและฟื้นฟูกลับอย่างรวดเร็ว เป็นการดำเนินงานฟื้นฟูที่ต่อเนื่องจากการบรรเทาภัยที่เกิดขึ้น การให้ความช่วยเหลือทางวิชาการในการวางแผนฟื้นฟู การระบุและติดตามการแก้ไขความขัดแย้งและการลดความแตกต่าง การประยุกต์ใช้หลักการพัฒนาราย่างยั่งยืนในการวางแผน และการกำหนดการประสานความต้องการที่ยังไม่ได้รับการช่วยเหลือ

- กองช่าง เทศบาลตำบลหนองหาร เป็นหน่วยหลักในการวางแผนและดำเนินให้มีการบูรณะและการก่อสร้างที่อยู่อาศัยที่ถูกทำลายและได้รับความเสียหายใหม่หรือพัฒนาที่อยู่อาศัยถาวร เพื่อเป็นทางเลือกใหม่ในการแก้ไขปัญหาด้านที่อยู่อาศัยที่จะรองรับ โดยชุมชนมีส่วนร่วมในการเสริมสร้างความถาวรยั่งยืนและความต้านทานต่อสาธารณภัยของที่อยู่อาศัย ทั้งนี้ การฟื้นฟูที่อยู่อาศัยมุ่งที่จะแก้ไขปัญหาด้านที่อยู่อาศัยให้ผู้ประสบภัยหลังการเกิดสาธารณภัยเพื่อป้องกันและลดผลกระทบต่อสาธารณภัยที่จะเกิดขึ้นอีก

- งานสาธารณสุขและสิ่งแวดล้อม ส่วนปฏิบัติการเทศบาลตำบลหนองหาร เป็นหน่วยหลักในการวางแผนและดำเนินปกป้องทรัพยากรธรรมชาติและสิ่งแวดล้อมและทรัพย์สินทางประวัติศาสตร์ในการดำเนินงานตอบโต้และฟื้นฟูที่เหมาะสม เพื่อที่จะสงวน อนุรักษ์ บูรณะและปฏิสังขรณ์ให้กลับคืนสู่สภาพเดิมหรือดีกว่าหรือปลอดภัยกว่าเดิม

๖.๒.๓ การฟื้นฟูด้านต่าง ๆ

(๑) ด้านสุขภาพและการบริการสังคม

เป็นการเสริมสร้างความพร้อมที่จะรับมือและการฟื้นฟูกลับสู่สภาวะปกติได้อย่างรวดเร็วของ เทศบาลตำบลหนองหาร ในการบริการด้านสุขภาพและการบริการด้านสังคมของบุคคลและชุมชนที่ประสบภัย ครอบคลุมถึงการสาธารณสุข สุขภาพจิต และการบริการทางการแพทย์ โดยให้โรงพยาบาลส่งเสริมสุขภาพประจำตำบลหนองหาร เป็นหน่วยงานหลักในการดำเนินการ

(๒) ด้านที่อยู่อาศัย

(๒.๑) บูรณะและก่อสร้างที่อยู่อาศัยที่ถูกทำลายและได้รับความเสียหายใหม่หรือพัฒนาที่อยู่อาศัยถาวร เพื่อเป็นทางเลือกใหม่ในการแก้ไขปัญหาด้านที่อยู่อาศัยที่จะรองรับความต้องการของชุมชนได้อย่างมีประสิทธิภาพ

(๒.๒) ภารกิจสนับสนุนการฟื้นฟูที่อยู่อาศัยมุ่งที่จะแก้ไขปัญหาด้านที่อยู่อาศัยหลังการเกิดสาธารณภัย เพื่อป้องกันและลดผลกระทบต่อสาธารณภัยที่จะเกิดขึ้นอีก กรณีที่เกินขีดความสามารถให้หน่วยงานที่รับผิดชอบโครงสร้างพื้นฐานนั้น ๆ ดำเนินการฟื้นฟู ซ่อมแซม และบูรณะโครงการ ที่ได้รับความเสียหาย และขอรับการสนับสนุนจากหน่วยเหนือขึ้นไปตามลำดับ เช่น งบประมาณของจังหวัด งบประมาณของกรม กระทรวง หน่วยงานนอก ภาครัฐ องค์กรระหว่างประเทศ หรือบกลาง

(๓) ด้านสิ่งแวดล้อม

(๓.๑) ขนย้ายขยะมูลฝอย แก้ไขปัญหาสิ่งแวดล้อมและมลภาวะเป็นพิษ

(๓.๒) วางแผนในการรักษาปกป้องทรัพยากรธรรมชาติและสิ่งแวดล้อม และ
ทรัพยากรทางประวัติศาสตร์ อนุรักษ์ บูรณะและปฏิสังขรณ์ให้กลับคืนสู่สภาพเดิมหรือดีกว่าเดิมตามที่ชุมชนร้องขอ

(๓.๓) ให้หน่วยงานที่มีหน้าที่รับผิดชอบในทุกระดับรวมถึงหน่วยงาน
ภาคเอกชนที่เป็นเครือข่ายให้สนับสนุนแผนงานและภารกิจสำคัญที่จะต้องดำเนินการตามแผนปฏิบัติการ ในการ
ป้องกันและบรรเทาสาธารณภัยของ เทศบาลตำบลหนองหาร ที่กำหนดวิธีการที่จะใช้ทรัพยากรและสมรรถนะ เพื่อ
ตอบสนองได้ตรงความต้องการของชุมชนและเพียงพอ

บทที่ ๗

การขับเคลื่อนแผนปฏิบัติการในการป้องกันและบรรเทาสาธารณภัย ของ เทศบาลตำบลหนองหาร ไปสู่การปฏิบัติ

๗.๑ แนวทางการขับเคลื่อนแผนปฏิบัติการในการป้องกันและบรรเทาสาธารณภัยของ
เทศบาลตำบลหนองหาร ไปสู่การปฏิบัติ

แผนปฏิบัติการในการป้องกันและบรรเทาสาธารณภัย เทศบาลตำบลหนองหาร พ.ศ.๒๕๖๔- ๒๕๗๐ ได้จัดทำขึ้นให้มีความสอดคล้องกับแผนการป้องกันและบรรเทาสาธารณภัยแห่งชาติ พ.ศ. ๒๕๖๔ - ๒๕๗๐ และแผนป้องกันและบรรเทาสาธารณภัยจังหวัด พ.ศ. ๒๕๖๔ - ๒๕๗๐ ตามที่พระราชบัญญัติ ป้องกันและบรรเทาสาธารณภัย พ.ศ. ๒๕๕๐ กำหนด มีแนวทางการจัดการความเสี่ยงจากสาธารณภัย ประกอบด้วย การมุ่งเน้นการลดความเสี่ยงจากสาธารณภัย การบูรณาการการจัดการในภาวะฉุกเฉิน การเพิ่มประสิทธิภาพการ ฟื้นฟูอย่างยั่งยืน และการส่งเสริมความร่วมมือระหว่างประเทศในการจัดการความเสี่ยงจากสาธารณภัย ซึ่งการจะ ดำเนินการให้บรรลุผลสัมฤทธิ์ตามวัตถุประสงค์ต้องอาศัยการบูรณาการจากทุกภาคส่วน ทั้งภาคราชการ พลเรือน ทหาร ตำรวจ ภาคเอกชน มูลนิธิ/อาสาสมัคร และองค์การสาธารณกุศล โดยมีแนวทาง ดังนี้

ตารางที่ ๗-๑ : แนวทางการดำเนินงานในการขับเคลื่อนแผนไปสู่การปฏิบัติ

ลำดับที่	การดำเนินการ	หน่วยงานที่ รับผิดชอบ
๑	ดำเนินการเผยแพร่ประชาสัมพันธ์ให้ความรู้เกี่ยวกับแผนปฏิบัติการในการ ป้องกันและบรรเทาสาธารณภัย เทศบาลตำบลหนองหาร พ.ศ. ๒๕๖๑ รวมทั้งแนวทางปฏิบัติเกี่ยวกับการป้องกันและบรรเทาสาธารณภัยที่อาจ เกิดขึ้น ในพื้นที่ของตนเอง เพื่อสร้างความตระหนักให้กำนัน ผู้ใหญ่บ้าน อาสาสมัคร คนในชุมชน/ท้องถิ่นได้รับรู้ รับทราบ เข้าใจถึงระเบียบ กฎหมายที่เกี่ยวข้องกับสาธารณภัย และสร้างการมีส่วนร่วมของ ภาคประชาชนและภาคเอกชนในพื้นที่	-งานป้องกันและ บรรเทาสาธารณภัย สำนักปลัดเทศบาล -งานธุรการ สำนักปลัดเทศบาล
๒	จัดให้มีการประชุมกองอำนาจการป้องกันและบรรเทาสาธารณภัย เทศบาลตำบลหนองหาร อย่างน้อยทุก ๒ เดือน อย่างต่อเนื่อง เพื่อใช้เป็น กลไกและเวทีในการบูรณาการการทำงานระหว่างหน่วยงานที่เกี่ยวข้อง ตั้งแต่ภารกิจด้านการป้องกัน การลดผลกระทบ และการเตรียมความพร้อม การร่วมวิเคราะห์ประเมินความเสี่ยงจากสาธารณภัยในพื้นที่	งานป้องกันและบรรเทา สาธารณภัย สำนักปลัดเทศบาล/ -ศูนย์อาสาสมัครป้องกัน ภัยฝ่ายพลเรือนเทศบาล ตำบลหนองหาร
๓	มีส่วนร่วมกับอำเภอสันทราย และจังหวัดเชียงใหม่ อย่างต่อเนื่อง เพื่อเชื่อม การทำงานอย่างประสานสอดคล้อง โดยจัดประชุมแลกเปลี่ยนข้อคิดเห็น การดำเนินการกิจกรรม เช่น ร่วมสำรวจประเมินวิเคราะห์ พื้นที่เสี่ยง ปัจจัย เสี่ยงที่ทำให้เกิดภัย เป็นต้น	- เทศบาลตำบล หนองหาร - สนง.ปภ.สาขา - สนง.ปภ.จว.

ลำดับที่	การดำเนินการ	หน่วยงานที่รับผิดชอบ
		- ศูนย์ ปภ. เขต เชียงใหม่
๔	การจัดทำแผนเผชิญเหตุสาธารณภัยของ เทศบาลตำบลหนองหาร การร่วมฝึกการป้องกันและบรรเทาสาธารณภัยของกองอำนาจการป้องกันและบรรเทาสาธารณภัยระดับต่างๆ เพื่อทดสอบและฝึกความชำนาญร่วมกับหน่วยงานต่างๆ ที่เกี่ยวข้อง	- เทศบาลตำบล หนองหาร - สนง.ปภ.สาขา - สนง.ปภ.จว. - ศูนย์ ปภ. เขต เชียงใหม่
๕	จัดทำแผนงานโครงการเพื่อขอรับการสนับสนุนงบประมาณในการดำเนินการกิจ เช่น งบประมาณจังหวัด งบพัฒนากลุ่มจังหวัด สำนักงานกองทุนสนับสนุนการส่งเสริมสุขภาพ (สสส.) กองทุนความปลอดภัยในการใช้รถใช้ถนน ภาคเอกชน และภาคประชาสังคม องค์กรสาธารณกุศล โดยให้เชื่อมโยงกับยุทธศาสตร์การเตรียมพร้อมแห่งชาติ	- เทศบาลตำบล หนองหาร - สำนักงานจังหวัด เชียงใหม่
๖	พิจารณาแผนงาน/โครงการที่ได้มีการประเมินความเสี่ยงในพื้นที่ที่มุ่งเน้นการลดความเสี่ยงจากสาธารณภัย แก่ไขปัญหาที่เกิดขึ้นในภาพรวมอย่างมีส่วนร่วมแบบบูรณาการ ซึ่งรัฐบาลได้ให้ความสำคัญกับการเตรียมพร้อมแห่งชาติ ประกอบกับให้มีความเชื่อมโยงและส่งผลกระทบต่อทิศทางการพัฒนาจังหวัดและกลุ่มจังหวัด โดยการเสนอขอรับการสนับสนุนงบประมาณตามภารกิจของอำเภอ/องค์กรปกครองส่วนท้องถิ่นภายใต้แผนพัฒนาท้องถิ่น เพื่อขอรับการสนับสนุนงบประมาณจากจังหวัดและกลุ่มจังหวัด โดยบรรจุในแผนปฏิบัติการประจำปีจังหวัดและกลุ่มจังหวัด ที่เป็นกรอบแผนงาน/โครงการในแผนพัฒนาจังหวัดและกลุ่มจังหวัดต่อไป	- เทศบาลตำบล หนองหาร - สำนักงานจังหวัด เชียงใหม่
๗	ให้ความรู้แก่ภาคีเครือข่ายที่เกี่ยวข้องทั้งด้านวิชาการและการปฏิบัติ สร้างองค์ความรู้เพื่อเป็นข้อมูลในการกำหนดนโยบายทั้งระดับจังหวัด ระดับอำเภอ และระดับพื้นที่	- เทศบาลตำบล หนองหาร
๘	สนับสนุน กำกับ ติดตาม ให้คำแนะนำในการจัดทำแผนการป้องกันและบรรเทาสาธารณภัยชุมชน/หมู่บ้าน เพื่อเป็นกรอบปฏิบัติงานในระดับพื้นที่ ให้มีความเชื่อมโยงกับแผนปฏิบัติการในการป้องกันและบรรเทาสาธารณภัย เทศบาลตำบลหนองหาร	- เทศบาลตำบล หนองหาร
๙	การติดตามและประเมินผล โดยการมีส่วนร่วมของหน่วยงานต่างๆ ทั้งส่วนกลางและระดับพื้นที่ การกำหนดให้จัดทำรายงานผลการดำเนินงาน ให้ผู้อำนวยการจังหวัดเพื่อรายงานผลต่อไปยังผู้อำนวยการกลางและผู้บังคับบัญชาระดับเหนือขึ้นไปทราบเป็นประจำทุกปี รวมทั้งการติดตามและประเมินผลการนำแผนปฏิบัติการในการป้องกันและบรรเทาสาธารณภัย เทศบาลตำบลหนองหาร ไปสู่การปฏิบัติ ในช่วงกลางแผนและปลายแผน พร้อมทั้งพิจารณาแนวทางปรับปรุงแผนฯ	- เทศบาลตำบล หนองหาร - สนง.ปภ.สาขา - สนง.ปภ.จว. - ศูนย์ ปภ. เขต เชียงใหม่

๗.๒ การติดตามและประเมินผล

เป็นกระบวนการดำเนินงานด้านการกำกับควบคุม เพื่อติดตามความก้าวหน้าของภารกิจ และหรือประเมินว่าการปฏิบัติงานสำเร็จตามวัตถุประสงค์ที่กำหนดไว้หรือไม่ การติดตามประเมินผล โดยปกติจะต้อง กำหนดดัชนีการติดตามประเมินผลเพื่อเป็นเกณฑ์ในการพิจารณาว่าสถานการณ์ที่ตรวจสอบวัดได้นั้นบรรลุหรือไม่ บรรลุเมื่อเทียบกับเกณฑ์หรือดัชนีที่กำหนด ประโยชน์ของการติดตามประเมินผลไม่เพียงแต่ช่วยให้ทราบ ความก้าวหน้า และหรือความล่าช้าของการดำเนินการ โดยใช้ดัชนีประเมินว่าการดำเนินการใกล้ถึงเป้าหมายที่ กำหนดแค่ไหนเพียงไรแล้ว ยังสามารถช่วยให้วิเคราะห์เพิ่มเติมให้ทราบปัจจัยเหตุแห่งความสำเร็จและความ ล้มเหลวดังกล่าวได้ ทำให้เกิดประโยชน์ในการปรับปรุงแนวทางดำเนินการต่อไปได้

๗.๒.๑ แนวทางการติดตามและประเมินผล



๗.๒.๒ หน่วยงานและภาคีเครือข่ายดำเนินการติดตามและประเมินผล

ให้กองอำนาจการป้องกันและบรรเทาสาธารณภัย เทศบาลตำบลหนองหาร เป็นหน่วยรับผิดชอบหลักในการดำเนินงานตามแนวทางการผลักดันประเด็นสำคัญไปสู่การปฏิบัติ โดยให้จัดทำรายงานการติดตามและประเมินผลภาพรวมทั้งบรรลุผลตามเป้าหมายการจัดการจัดการสาธารณภัย ประเมินผลกระทบ การขับเคลื่อน และสรุปภาพรวมการติดตามและประเมินผลให้ผู้อำนาจการอำเภอเพื่อรายงานผลต่อไปยังผู้อำนาจการจังหวัด ผู้อำนวยการกลางและผู้บังคับบัญชาาระดับเหนือขึ้นไปทราบ เพื่อนำไปสู่การปรับปรุง แนวทางการดำเนินงานต่อไป

การจัดทำรายงานผลการขับเคลื่อนแผนปฏิบัติการในการป้องกันและบรรเทา สาธารณภัย เทศบาลตำบลหนองหาร ไปสู่การปฏิบัติ เพื่อตอบสนองต่อเป้าหมายการจัดการจัดการสาธารณภัยของเทศบาลตำบลหนองหาร ให้มีประสิทธิภาพ ยกระดับไปสู่มาตรฐานตามหลักสากล ตลอดจนนำปัญหาอุปสรรคและข้อเสนอแนะไปปรับปรุงแผนปฏิบัติการในการป้องกันและบรรเทาสาธารณภัย เทศบาลตำบลหนองหาร ต่อไป

๗.๓ การวิจัยและพัฒนา

เป็นกระบวนการของการศึกษา การเรียนรู้ และการค้นหาแนวคิด แนวทาง และวิธีปฏิบัติหรือสิ่งประดิษฐ์ เพื่อนำไปใช้ในการพัฒนาเทคนิค วิธีการ รูปแบบการดำเนินงาน หรือระบบการจัดการความเสี่ยงจากสาธารณภัยที่เป็นประโยชน์ทั้งแก่ประชาชนและหน่วยงานที่เกี่ยวข้องทุกภาคส่วน รวมทั้งการนำสิ่งที่ได้ มีการคิดค้นหรือค้นพบมาพัฒนา ออกแบบ เปลี่ยนแปลง ผลการดำเนินงาน กระบวนการดำเนินงาน และการบริการให้มีลักษณะรูปแบบใหม่ หรือการปรับปรุงให้ดีขึ้นกว่าเดิม และสามารถดำเนินการร่วมกับการติดตามและประเมินผล โดยการเก็บรวบรวมข้อมูลภายใต้กรอบการติดตามและประเมินผลในลักษณะของการทบทวนจากบทเรียนและการเรียนรู้ทั้งก่อนการดำเนินการ ระหว่างดำเนินการ และเมื่อเสร็จสิ้น การดำเนินการ โดยมีแนวทางการดำเนินการวิจัยและพัฒนา ดังนี้

(๑) เทศบาลตำบลหนองหาร เป็นหน่วยงานหลักในการประสานงานด้านการศึกษา ค้นคว้า และการวิจัยและพัฒนาที่เกี่ยวข้องกับการป้องกันและบรรเทาสาธารณภัยร่วมกับสถาบันการศึกษา ภาคเอกชน และหน่วยงานที่เกี่ยวข้อง เพื่อนำองค์ความรู้และเทคโนโลยีมาพัฒนาและประยุกต์ใช้เพื่อการป้องกันและบรรเทาสาธารณภัยของ เทศบาลตำบลหนองหาร ให้เหมาะสม

(๒) ศึกษาบทเรียนของเหตุการณ์สาธารณภัยสำคัญที่ผ่านมาของ เทศบาลตำบลหนองหาร เพื่อให้ทราบข้อมูลข้อเท็จจริงสำหรับไปประยุกต์ใช้ในการจัดการความเสี่ยงสาธารณภัยให้มีประสิทธิภาพยิ่งขึ้น

(๓) จัดทำสรุปบทเรียน (Lesson Learned) ของการเกิดสาธารณภัยครั้งสำคัญที่ผ่านมาของ เทศบาลตำบลหนองหาร เพื่อเป็นประโยชน์ในการบริหารจัดการในอนาคต

๗.๔ การทบทวนแผนปฏิบัติการในการป้องกันและบรรเทาสาธารณภัยของ เทศบาลตำบลหนองหาร

เทศบาลตำบลหนองหาร ได้ดำเนินการตามกระบวนการที่กำหนดไว้ในแผนปฏิบัติการในการป้องกันและบรรเทาสาธารณภัย เทศบาลตำบลหนองหาร พ.ศ. ๒๕๖๔ – ๒๕๗๐ และได้มีการติดตาม ประเมินผลสัมฤทธิ์ของแผน หรือมีสถานการณ์สาธารณภัยที่ไม่ได้กำหนดไว้ในแผน หรือมีการวิจัยและพัฒนา พบข้อบกพร่องหรือมีนวัตกรรมการป้องกันและบรรเทาสาธารณภัยที่ทันสมัยและเหมาะสม ให้ เทศบาลตำบลหนองหาร พิจารณาทบทวนปรับปรุงแผนปฏิบัติการในการป้องกันและบรรเทาสาธารณภัย เทศบาลตำบลหนองหาร พ.ศ. ๒๕๖๔ - ๒๕๗๐ ได้ตามความเหมาะสมทุกปี ตามพระราชบัญญัติป้องกันและบรรเทาสาธารณภัย พ.ศ. ๒๕๕๐ มาตรา ๔๔