



แผนยุทธศาสตร์การพัฒนา

เทศบาลตำบลหนองหาร

(พ.ศ. ๒๕๕๙-๒๕๖๓)



งานนโยบายและแผน
เทศบาลตำบลหนองหาร
อำเภอสันทราย จังหวัดเชียงใหม่
โทร. / โทรสาร. ๐-๕๓๘๗-๗๐๖๐-๒ ต่อ ๑๔



คำนำ

การวางแผน เป็นกระบวนการอัน สำคัญยิ่งในการบริหาร เพราะแผนเป็นสิ่งชี้ให้เห็นถึงเป้าหมายและ วิธีดำเนินการเพื่อให้เกิดความสำเร็จในเป้าหมายนั้นๆ แผนยุทธศาสตร์การพัฒนารของ เทศบาลตำบลหนองหาร จึง เป็นเครื่องมือสำคัญในการพัฒนาท้องถิ่น ซึ่งได้กำหนดทิศทางเพื่อนำไปสู่เป้าหมายการพัฒนาท้องถิ่นให้สอดคล้อง กับแผนพัฒนาเศรษฐกิจและสังคมแห่งชาติ แผนพัฒนาจังหวัด แผนพัฒนาอำเภอ แผนชุมชน นโยบายรัฐบาล และนโยบายในการพัฒนาท้องถิ่น

แผนยุทธศาสตร์การพัฒนารของ เทศบาลตำบลหนองหาร ได้จัดทำขึ้นโดยคำนึงถึงความเป็นไปได้ในทาง ปฏิบัติ พิจารณาถึงสภาพปัญหาความจำเป็นเร่งด่วน ของปัญหาที่เกิดขึ้น ความต้องการของประชาชนเป็นสำคัญ โดยอาศัยกระบวนการมีส่วนร่วมของท้องถิ่นเป็นหลัก ซึ่ง จะนำไปสู่การปฏิบัติหลังจากผ่านการนำเสนอโครงการ ได้รับความเห็นชอบ และอนุมัติโครงการตามขั้นตอน

การจัดทำแผนยุทธศาสตร์การพัฒนาร เทศบาลตำบลหนองหาร ได้สำเร็จลุล่วงด้วยดีจากความร่วมมือของ คณะกรรมการสนับสนุนการจัดทำแผน คณะกรรมการพัฒนา เทศบาลตำบลหนองหาร และประชาคมท้องถิ่นเป็น อย่างดี เทศบาลตำบลหนองหารจึงขอขอบคุณมา ณ ที่นี้

คณะกรรมการสนับสนุนการจัดทำแผน
คณะกรรมการพัฒนาเทศบาลตำบลหนองหาร



สารบัญ

เรื่อง	หน้า
บทที่ ๑ บทนำ	๑
๑.๑ ลักษณะของแผนยุทธศาสตร์การพัฒนา	๒
๑.๒ วัตถุประสงค์ของการจัดทำแผนยุทธศาสตร์การพัฒนา	๒
๑.๓ ขั้นตอนในการจัดทำแผนยุทธศาสตร์การพัฒนา	๒
๑.๔ ประโยชน์ของการจัดทำแผนยุทธศาสตร์การพัฒนา	๕
บทที่ ๒ สภาพทั่วไป และข้อมูลพื้นฐานของเทศบาลตำบลหนองหาร	๖
๒.๑ ข้อมูลเกี่ยวกับที่ตั้ง อาณาเขต เขตการปกครอง ประชากร การศึกษา สาธารณสุข ความปลอดภัยในชีวิตและทรัพย์สิน และทรัพยากรธรรมชาติ เป็นต้น	๖
๒.๒ ข้อมูลเกี่ยวกับศักยภาพของท้องถิ่น ได้แก่ โครงสร้างและกระบวนการบริหารงานบุคคล งบประมาณ และเครื่องมืออุปกรณ์	๒๔
๒.๓ จุดยืนทางยุทธศาสตร์ (Position) ของ อปท.	๓๐
บทที่ ๓ แผนยุทธศาสตร์	๓๑
๓.๑ กรอบแนวคิดในการจัดทำยุทธศาสตร์การพัฒนาท้องถิ่น	๓๑
๓.๒ ปัจจัยและสถานการณ์การเปลี่ยนแปลงที่มีผลต่อการพัฒนา วิสัยทัศน์และพันธกิจการพัฒนาท้องถิ่น	๓๕
๓.๓ ความเชื่อมโยงยุทธศาสตร์การพัฒนาจังหวัดกับยุทธศาสตร์การพัฒนาของ อปท.	๔๒
๓.๔ แผนที่ยุทธศาสตร์	๔๓
บทที่ ๔ รายละเอียดแผนยุทธศาสตร์การพัฒนา	๔๔
๔.๑ ประเด็นยุทธศาสตร์พัฒนากลยุทธ์/แนวทางการพัฒนา และตัวชี้วัดระดับกลยุทธ์	๔๔
๔.๒ ความเชื่อมโยง	๑๐๕
บทที่ ๕ การติดตามและประเมินผลยุทธศาสตร์	๑๒๓
๕.๑ กรอบและแนวทางในการติดตามประเมินผล	๑๒๓
๕.๒ ระเบียบ วิธีในการติดตามและประเมินผล	๑๒๔
๕.๓ กำหนดเครื่องมือที่ใช้ในการติดตามและประเมินผล	๑๒๖

////////////////////////////////////

บทที่ ๑ บทนำ

ตามพระราชบัญญัติกำหนดแผนและขั้นตอนการกระจายอำนาจให้แก่องค์กรปกครองส่วนท้องถิ่น พ.ศ. ๒๕๔๒ ได้บัญญัติให้มืองค์กรรับผิดชอบในการจัดทำแผนการกระจายอำนาจให้แก่องค์กรปกครองส่วนท้องถิ่น คือ คณะกรรมการการกระจายอำนาจให้แก่องค์กรปกครองส่วนท้องถิ่น และกำหนด หน้าที่ขององค์กรปกครองส่วนท้องถิ่นในการบริการสาธารณะที่จำเป็นแก่ท้องถิ่น ตลอดจนรายได้ของท้องถิ่นที่เพิ่มขึ้น การดำเนินการบริการขององค์กรปกครองส่วนท้องถิ่นทุกๆ ด้านให้เกิดประโยชน์สูงสุด มีความโปร่งใส สามารถตรวจสอบได้ทุกขั้นตอน การวางแผนในการดำเนินการบริหารจึงเป็นกลไกที่สำคัญที่ทำให้การบริหารเป็นรูปแบบและมีทิศทาง การ กำหนด ยุทธศาสตร์การพัฒนาที่สมดุลและมีประสิทธิภาพ จะส่งผลให้องค์กรปกครองส่วนท้องถิ่นสามารถดำเนินการบริหาร เป็นไปอย่างมีประสิทธิภาพ แก้ไขปัญหาได้ตรงจุด อันเกิดประโยชน์แก่ส่วนรวม และบรรลุตามความมุ่งหมาย ประกอบกับ ระเบียบกระทรวงมหาดไทย ว่าด้วยการจัดทำแผนพัฒนาขององค์กรปกครองส่วนท้องถิ่น พ.ศ. ๒๕๔๘ ได้กำหนดให้องค์กรปกครองส่วนท้องถิ่น ดำเนินการจัดทำแผนยุทธศาสตร์การพัฒนา หมายถึง “แผนพัฒนาเศรษฐกิจและสังคมท้องถิ่นที่กำหนดยุทธศาสตร์ และแนวทางการพัฒนาขององค์กรปกครองส่วนท้องถิ่นซึ่งแสดงถึง วิสัยทัศน์ พันธกิจ และจุดมุ่งหมายเพื่อการพัฒนาในอนาคต โดยสอดคล้องกับ แผนพัฒนา เศรษฐกิจและสังคมแห่งชาติ แผนการบริหารราชการแผ่นดิน ยุทธศาสตร์การพัฒนาจังหวัด แผนพัฒนาอำเภอ และแผนชุมชน ” เป็นแผนระยะยาวเพื่อกำหนดทิศทางการพัฒนาขององค์กรปกครองส่วนท้องถิ่นใน ด้านสังคม เศรษฐกิจ และสิ่งแวดล้อม แต่ไม่ได้กำหนดห้วงระยะเวลาของแผน ยุทธศาสตร์การพัฒนาขององค์กรปกครองส่วนท้องถิ่นไว้ ดังนั้น การกำหนดห้วงระยะเวลาแผนยุทธศาสตร์การพัฒนาจึงขึ้นอยู่กับแนวคิดขององค์กรปกครองส่วนท้องถิ่นที่ต้องการให้เกิดขึ้นในอนาคตข้างหน้า

ดังนั้น การวางแผนยุทธศาสตร์การพัฒนาจึงมีความสำคัญต่อองค์กรปกครองส่วนท้องถิ่นเป็นอย่างยิ่ง เพราะเป็นแนวทางการกำหนดทิศทางในอนาคตขององค์กรปกครองส่วนท้องถิ่น โดยกำหนดสภาพการณ์ที่ต้องการบรรลุและแนวทางในการบรรลุบนพื้นฐานของการรวบรวมและวิเคราะห์ข้อมูลอย่างรอบ ด้านและเป็นระบบ ทั้งนี้ ต้องสอดคล้องกับศักยภาพของท้องถิ่น ปัญหา ความต้องการของประชาชนในท้องถิ่น ซึ่งล้วนเป็นสภาพการณ์ในการกำหนดทิศทางการพัฒนาอันจะนำไปสู่สภาพการณ์อันพึงประสงค์ได้อย่างเท่าทันกับการเปลี่ยนแปลง โดย สามารถจัดสรรทรัพยากรที่มีอยู่อย่างจำกัดได้อย่างมีประสิทธิภาพมากที่สุด

๑.๑ ลักษณะของแผนยุทธศาสตร์การพัฒนา

แผนยุทธศาสตร์การพัฒนาขององค์กรปกครองส่วนท้องถิ่น เป็นแผนพัฒนาเศรษฐกิจและสังคมขององค์กรปกครองส่วนท้องถิ่น ที่กำหนดยุทธศาสตร์และแนวทางการพัฒนาขององค์กรปกครองส่วนท้องถิ่น ซึ่งแสดงถึงวิสัยทัศน์ พันธกิจ และจุดมุ่งหมายเพื่อการพัฒนาในอนาคต โดยสอดคล้องกับแผนพัฒนาเศรษฐกิจและสังคมแห่งชาติ แผนพัฒนาจังหวัด แผนพัฒนาอำเภอ แผนชุมชน นโยบายรัฐบาล และนโยบายในการพัฒนาท้องถิ่นของคณะผู้บริหารท้องถิ่น

การวางแผนยุทธศาสตร์การพัฒนามีความสำคัญต่อองค์กรปกครองส่วนท้องถิ่น เป็นอย่างยิ่ง เนื่องจากแผนยุทธศาสตร์การพัฒนาเป็นแผนพัฒนาที่มุ่งไปสู่สภาพการณ์ที่ต้องการให้เกิด ขึ้นในอนาคต เป็นกระบวนการและกรอบในการกำหนดทิศทางการพัฒนาขององค์กรปกครองส่วนท้องถิ่น ให้มุ่งไปสู่สภาพการณ์อันพึงประสงค์ได้อย่างเท่าทันกับการเปลี่ยนแปลง โดยสามารถจัดสรรทรัพยากรที่มีอยู่อย่างจำกัดได้อย่างมีประสิทธิภาพ และการกำหนดสภาพการณ์ที่ต้องการบรรลุ และแนวทางในการบรรลุบนพื้นฐานของการรวบรวมและวิเคราะห์ข้อมูลอย่างรอบด้านและเป็นระบบ รวมทั้งต้องสอดคล้องกับศักยภาพของท้องถิ่น และปัญหา/ความต้องการของประชาชนในท้องถิ่นได้อย่างแท้จริง

๑.๒ วัตถุประสงค์ของการจัดทำแผนยุทธศาสตร์การพัฒนา

๑. เพื่อเป็นเครื่องมือในการกำหนดทิศทางการพัฒนาของเทศบาลตำบลหนองหาร
๒. เพื่อให้การพัฒนาท้องถิ่นมีทิศทางที่สอดคล้องกับแผนพัฒนาเศรษฐกิจและสังคมแห่งชาติ แผนพัฒนาจังหวัด แผนพัฒนาอำเภอ แผนชุมชน นโยบายรัฐบาล และนโยบายในการพัฒนาท้องถิ่น
๓. เพื่อเป็นการกำหนดวัตถุประสงค์และเป้าหมายในการพัฒนาไว้ล่วงหน้าในการที่จะดำเนินงานตามแผนงาน/โครงการต่างๆ
๔. เพื่อให้สามารถนำไปสู่การแก้ไขปัญหาและตอบสนองความต้องการของประชาชนได้อย่างแท้จริง
๕. เพื่อใช้เป็นกรอบในการดำเนินการจัดทำแผนพัฒนาสามปี
๖. เพื่อให้มีการพัฒนาท้องถิ่นอย่างต่อเนื่อง

๑.๓ ขั้นตอนในการจัดทำแผนยุทธศาสตร์การพัฒนา

ตามระเบียบกระทรวงมหาดไทยว่าด้วยการจัดทำแผนพัฒนาขององค์กรปกครองส่วนท้องถิ่น พ.ศ. ๒๕๔๘ ข้อ ๑๖ ได้กำหนดขั้นตอนการจัดทำแผนยุทธศาสตร์การพัฒนา ดังนี้

๑. คณะกรรมการพัฒนาท้องถิ่นจัดประชุมประชาคมท้องถิ่น ส่วนราชการ และรัฐวิสาหกิจที่เกี่ยวข้อง เพื่อแจ้งแนวทางการพัฒนาท้องถิ่น รับทราบปัญหา ความต้องการประเด็นการพัฒนาและประเด็นที่เกี่ยวข้อง ตลอดจนความช่วยเหลือทางวิชาการ และแนวทางปฏิบัติที่เหมาะสมกับสภาพพื้นที่เพื่อนำมากำหนดแนวทางการจัดทำแผนยุทธศาสตร์การพัฒนา โดยให้นำข้อมูลพื้นฐานในการพัฒนาจากหน่วยงานต่างๆ และข้อมูลในแผนชุมชนมาพิจารณาประกอบการจัดทำแผนยุทธศาสตร์การพัฒนา

๒. คณะกรรมการสนับสนุนการจัดทำแผนพัฒนาท้องถิ่น รวบรวมแนวทางและข้อมูลนำมาวิเคราะห์ เพื่อจัดทำร่างแผนยุทธศาสตร์การพัฒนาแล้วเสนอคณะกรรมการพัฒนาท้องถิ่น

๓. คณะกรรมการพัฒนาท้องถิ่น พิจารณาร่างแผนยุทธศาสตร์การพัฒนา เพื่อเสนอผู้บริหารท้องถิ่น

๔. ผู้บริหารท้องถิ่นพิจารณาอนุมัติร่างแผนยุทธศาสตร์การพัฒนา และประกาศใช้แผนยุทธศาสตร์การพัฒนา

สำหรับองค์การบริหารส่วนตำบลให้ผู้บริหารท้องถิ่นเสนอร่างแผนยุทธศาสตร์การพัฒนาต่อสภาองค์การบริหารส่วนตำบล เพื่อให้ ความเห็นชอบก่อน แล้วผู้บริหารท้องถิ่นจึงพิจารณาอนุมัติและประกาศใช้แผนยุทธศาสตร์การพัฒนาต่อไป

ในการดำเนินการจัดทำแผนยุทธศาสตร์การพัฒนา มีขั้นตอนการดำเนินงาน ดังนี้

ขั้นตอนที่ ๑ การเตรียมการจัดทำแผนยุทธศาสตร์การพัฒนา

ตามระเบียบกระทรวงมหาดไทยว่าด้วยการจัดทำแผนพัฒนาขององค์กรปกครองส่วนท้องถิ่น พ.ศ. ๒๕๔๘ กำหนดให้มีการจัดทำแผนยุทธศาสตร์การพัฒนาไว้ แต่ไม่ได้กำหนดห้วงระยะเวลาของแผนยุทธศาสตร์การพัฒนาว่าเป็นแผนระยะกี่ปี ดังนั้น องค์กรปกครองส่วนท้องถิ่น สามารถพิจารณาว่าจะทำแผนยุทธศาสตร์การพัฒนาของตนตามแนวคิดขององค์กรปกครองส่วนท้องถิ่นว่าในอนาคตข้าง หน้ายาวนานเพียงใด ประกอบกับข้อมูล ปัญหาที่ต้องการการแก้ไข และอาจกำหนดให้สอดคล้องกับแผนพัฒนาเศรษฐกิจและสังคมแห่งชาติ แผนพัฒนาจังหวัด แผนพัฒนาอำเภอ แผนชุมชน นโยบายของรัฐบาล และนโยบายของการพัฒนาท้องถิ่น

ขั้นตอนที่ ๒ การรวบรวมข้อมูลและปัญหาสำคัญ

เก็บรวบรวมข้อมูลและปัญหาสำคัญของท้องถิ่น โดยให้นำแผนชุมชนมาพิจารณาประกอบการจัดทำแผนยุทธศาสตร์การพัฒนา พร้อมทั้งจัดลำดับความสำคัญของปัญหารวม ๕ เกณฑ์ ประกอบด้วย

๑. ขนาดของกลุ่มคนที่ได้ประโยชน์
๒. ความร้ายแรงและเร่งด่วนของปัญหา
๓. ความเสียหายที่จะเกิดขึ้นในอนาคต
๔. การยอมรับร่วมกันของชุมชน
๕. ความเป็นไปได้ในการแก้ไขปัญหา/การดำเนินการ



ขั้นตอนที่ ๓ การวิเคราะห์ศักยภาพเพื่อประเมินสถานภาพการพัฒนาของท้องถิ่นในปัจจุบัน
 การประเมินสถานภาพของท้องถิ่นในปัจจุบัน ต้องวิเคราะห์ถึงโอกาส และภาวะคุกคาม หรือข้อจำกัด อันเป็นสภาวะแวดล้อมภายนอกที่มีผลต่อการพัฒนา ด้านต่างๆ ของท้องถิ่น รวมทั้งการวิเคราะห์จุดอ่อนจุดแข็งของท้องถิ่น อันเป็นสภาวะแวดล้อมภายในท้องถิ่น โดยใช้เทคนิค SWOT Analysis

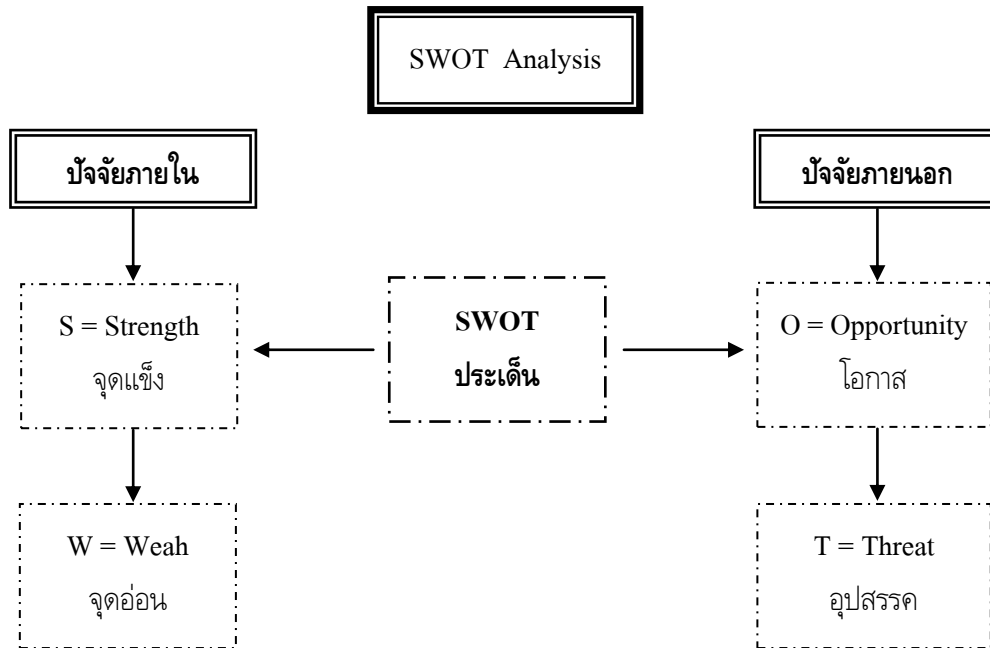

การวิเคราะห์จุดแข็ง (Strength = S) เป็นการพิจารณาปัจจัยภายในของหน่วยงานในส่วนที่ดี ความเข้มแข็ง ความสามารถ ศักยภาพ ส่วนที่ส่งเสริมความสำเร็จซึ่งจะพิจารณาในด้านต่างๆ

การวิเคราะห์จุดอ่อน (Weakness = W) เป็นการพิจารณาปัจจัยภายในหน่วยงานว่ามีส่วนเสีย ความอ่อนแอ ข้อจำกัด ความไม่พร้อม ซึ่งจะพิจารณาในด้านต่างๆ เช่นเดียวกับการวิเคราะห์จุดแข็ง

การวิเคราะห์โอกาส (Opportunity = O) เป็นการศึกษาสภาพแวดล้อมภายนอกว่ามีสภาพเป็นอย่างไร โดยพิจารณาด้านเศรษฐกิจ สังคม การเมืองการปกครองและเทคโนโลยี

การวิเคราะห์ปัญหาอุปสรรคหรือข้อจำกัด (Threat = T) เป็นการศึกษาสภาพแวดล้อมนอกที่เป็นอุปสรรคหรือภาวะคุกคาม ก่อให้เกิดผลเสีย โดยพิจารณาด้านเศรษฐกิจ สังคม การเมืองการปกครอง และเทคโนโลยี

ขั้นตอนที่ ๔ การกำหนดวิสัยทัศน์และภารกิจหลักการพัฒนาท้องถิ่น

นำขั้นตอนที่ ๒ และขั้นตอนที่ ๓ มากำหนดวิสัยทัศน์ และภารกิจหลักการพัฒนาท้องถิ่น

วิสัยทัศน์ (Vision) หมายถึง ถ้อยแถลงที่ระบุถึงสภาพการณ์ในอนาคต ซึ่ง เป็น “จุดเหมาะ” ที่องค์กรปกครองส่วนท้องถิ่นต้องการให้เกิดขึ้นในอนาคตข้างหน้า

ภารกิจ (Mission) หมายถึง ข้อความหรือถ้อยแถลงที่แสดงถึงลักษณะหรือขอบข่ายในการดำเนินงานขององค์กรปกครองส่วนท้องถิ่นที่เกี่ยวกับลักษณะการบริหารและการจัดบริการสาธารณะ รวมทั้งแนวคิดเกี่ยวกับองค์กรหรือภาพลักษณ์ที่ต้องการนำเสนอและปณิธาน หรือปรัชญาในการดำเนินงานขององค์กรปกครองส่วนท้องถิ่น เป็นขอบเขตของบทบาทหน้าที่หลัก หรือขอบเขตของกิจกรรมที่มุ่งเน้นเป็นพิเศษที่องค์กรปกครองส่วนท้องถิ่นจะดำเนินการเพื่อให้บรรลุวิสัยทัศน์ที่กำหนดไว้

ขั้นตอนที่ ๕ การกำหนดจุดมุ่งหมายเพื่อการพัฒนาที่ยั่งยืน

การนำเอาวิสัยทัศน์และภารกิจหลักมาพิจารณากำหนดจุดมุ่งหมายเพื่อการพัฒนาที่ยั่งยืนเป็นการกำหนดขอบเขตหรือประเภทของกิจกรรมที่ควรดำเนินการ เพื่อสนับสนุนหรือนำไปสู่การบรรลุวิสัยทัศน์และภารกิจหลักที่กำหนดไว้

ขั้นตอนที่ ๖ การกำหนดวัตถุประสงค์การพัฒนาท้องถิ่น

เป็นการกำหนดผลสำเร็จที่ต้องการ โดยดำเนินการหลังจากที่ทราบภารกิจหลักที่ท้องถิ่นจะต้องทำแล้ว เพื่อนำท้องถิ่นไปให้บรรลุความต้องการที่จะเป็นในอนาคต

ขั้นตอนที่ ๗ การกำหนดและการบูรณาการแนวทางการพัฒนาท้องถิ่น

เมื่อได้กำหนดวิสัยทัศน์ ภารกิจหลัก วัตถุประสงค์และยุทธศาสตร์การพัฒนาโดยอาศัยพื้นฐานการวิเคราะห์ SWOT แล้ว ขั้นตอนต่อไป คือ กำหนดแนวทางพัฒนาท้องถิ่นซึ่งแนวทางการพัฒนาท้องถิ่น หมายถึง แนวคิดหรือ วิธีที่แยกย่อยอันบ่งบอกถึงลักษณะการเคลื่อนไหวขององค์กรว่าจะก้าวไปสู่เป้าหมายที่ต้องการในอนาคตได้อย่างไร

ขั้นตอนที่ ๘ การกำหนดเป้าหมายการพัฒนาท้องถิ่น

เป็นการกำหนดปริมาณ หรือจำนวนสิ่งที่ต้องการให้บรรลุในแต่ละแนวทางการพัฒนา ภายในเวลาที่กำหนด

ขั้นตอนที่ ๙ การอนุมัติและประกาศใช้แผนยุทธศาสตร์การพัฒนา

คณะกรรมการสนับสนุนการวางแผนพัฒนาท้องถิ่น นำผลที่ได้จากขั้นตอนที่ ๑ - ๘ มาจัดทำร่างแผนยุทธศาสตร์การพัฒนาขององค์กรปกครองส่วนท้องถิ่น และเสนอต่อคณะกรรมการพัฒนาท้องถิ่น เพื่อพิจารณาและปรับปรุงก่อนนำเสนอต่อผู้บริหารท้องถิ่น

๑.๔ ประโยชน์ของการจัดทำแผนยุทธศาสตร์การพัฒนา

๑. สามารถใช้เป็นกรอบทิศทางในการปฏิบัติงานได้อย่างชัดเจน เหมาะสม ทำให้การปฏิบัติงานเป็นไปในทิศทางเดียวกัน ลดความซ้ำซ้อนและการสิ้นเปลืองทรัพยากรในการบริหาร

๒. เป็นกรอบแนวทางในการจัดทำแผนพัฒนาสามปี งบประมาณรายจ่ายประจำปี และแผนการดำเนินงานประจำปีได้

๓. เป็นแนวทางให้ท้องถิ่นสามารถบริหารจัดการได้อย่างมีประสิทธิภาพ และสอดคล้องกับความต้องการของชุมชน/หมู่บ้าน

๑.๔.๔สามารถกำกับดูแล ติดตาม และประเมินผลการพัฒนาได้

////////////////////////////////////

บทที่ ๒

สภาพทั่วไปและข้อมูลพื้นฐานของเทศบาลตำบลหนองหาร

๒.๑. สภาพทั่วไปและข้อมูลพื้นฐานขององค์กรปกครองส่วนท้องถิ่น

๑) ลักษณะที่ตั้ง

เทศบาลตำบลหนองหาร ตั้งอยู่ในเขตท้องที่อำเภอสันทราย จังหวัดเชียงใหม่ โดยได้รับการยกฐานะจากองค์การบริหารส่วนตำบลหนองหาร อำเภอสันทราย จังหวัดเชียงใหม่ เป็นเทศบาลตำบลหนองหาร ตามประกาศกระทรวงมหาดไทย ณ วันที่ ๒๗ เดือนตุลาคม พ.ศ. ๒๕๕๒ และประกาศในราชกิจจานุเบกษา เล่มที่ ๑๒๘ ตอนพิเศษ ๑๗ ง วันที่ ๑๑ กุมภาพันธ์ ๒๕๕๔ การเดินทางเข้าสู่พื้นที่โดยทางรถยนต์สามารถใช้เส้นทางหลวงแผ่นดินหมายเลข ๑๐๐๑ (เชียงใหม่-พร้าว) โดยมีอาณาเขตติดต่อกับตำบลต่างๆ ดังนี้

- ทิศเหนือ** มีเขตติดต่อกับเทศบาลตำบลเจดีย์แม่ครัว อำเภอสันทราย จังหวัดเชียงใหม่
- ทิศใต้** มีเขตติดต่อกับเทศบาลเมืองแม่ใจ อำเภอสันทราย จังหวัดเชียงใหม่
- ทิศตะวันออก** มีเขตติดต่อกับเทศบาลตำบลป่าไผ่ อำเภอสันทราย จังหวัดเชียงใหม่
- ทิศตะวันตก** มีเขตติดต่อกับเทศบาลตำบลเหมืองแก้ว อำเภอแม่ริม จังหวัดเชียงใหม่

๒) เนื้อที่

เทศบาลตำบลหนองหาร มีพื้นที่เขตรับผิดชอบ ประมาณ ๒๘.๒๘ ตารางกิโลเมตร หรือประมาณ ๑๗,๖๗๕ ไร่ โดยแบ่งเป็นพื้นที่ในความรับผิดชอบออกเป็นหมู่บ้านมีรายละเอียด ดังนี้

ตารางที่ ๑ ตารางขนาดพื้นที่แยกรายหมู่บ้าน

หมู่บ้าน	จำนวนพื้นที่ (ตารางกิโลเมตร)
หมู่ที่ ๑ บ้านแม่เตาไผ่	๐.๗๕
หมู่ที่ ๗ บ้านหนองหาร	๖.๒๑
หมู่ที่ ๘ บ้านวิเวก	๒.๒๕
หมู่ที่ ๑๐ บ้านเกษตรใหม่	๙.๓๐
หมู่ที่ ๑๓ บ้านคอยน้อยพัฒนา	๙.๗๗
รวมพื้นที่ทั้งสิ้น	๒๘.๒๘

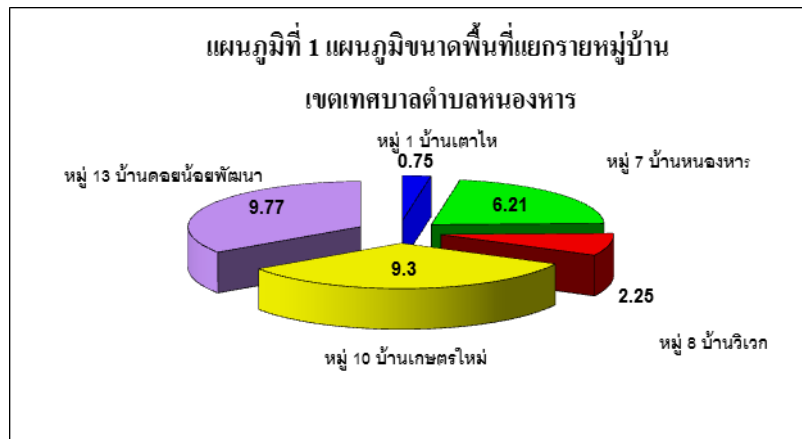

ที่มา: กองช่างเทศบาลตำบลหนองหาร (๒๕๕๘)

โดยพื้นที่ในเขตเทศบาลตำบลหนองหารได้แบ่งเขตการปกครองเป็นหมู่บ้าน จำนวน ๕ หมู่บ้าน ดังนี้

หมู่ที่ ๑	บ้านแม่เตาไห	ผู้ใหญ่บ้าน	นายสมคิด	แข็งแรง
หมู่ที่ ๗	บ้านหนองหาร	ผู้ใหญ่บ้าน	นายยงยุทธ์	สงวน
หมู่ที่ ๘	บ้านวิเวก	ผู้ใหญ่บ้าน	นายเดช	ไชยระวัง
หมู่ที่ ๑๐	บ้านเกษตรใหม่	กำนัน	นายเจริญ	คำปินใจ
หมู่ที่ ๑๓	บ้านคดน้อยพัฒนา	ผู้ใหญ่บ้าน	นายมานพ	จำปา

๓) ลักษณะภูมิประเทศ

เทศบาลตำบลหนองหาร มีลักษณะภูมิประเทศส่วนใหญ่เป็นที่ลาดเอียงภูเขาโดยมีพื้นที่ทั่วไป ลาดเอียงไปทางทิศตะวันตก มีที่ราบลุ่มบางส่วนเป็นที่ราบเชิงเขา สามารถทำเกษตรกรรมได้ดี เนื่องจากมีคลองส่งน้ำของชลประทานที่ไหลจากเขื่อนแม่จัดสมบูรณ์ชลไหลผ่านตลอดปี สามารถทำการเกษตรได้ดี เนื่องจากเป็นพื้นที่อยู่ในเขตชลประทาน

๔) ลักษณะภูมิอากาศ

เทศบาลตำบลหนองหาร เป็นเขตร้อนชื้น มีลมมรสุมช่วงฤดูร้อน สภาพอากาศ เกือบตลอดปีมีอุณหภูมิอยู่ระหว่าง ๑๒.๕ – ๓๘.๐ °C ภูมิอากาศ แบ่งได้เป็น ๓ ฤดู คือ

๑. ฤดูร้อน เริ่มตั้งแต่ เดือนมีนาคม ถึงเดือนพฤษภาคม อุณหภูมิอยู่ระหว่าง ๑๓.๘ - ๓๙ °C
๒. ฤดูฝน เริ่มตั้งแต่ เดือนมิถุนายน ถึงเดือนตุลาคม อุณหภูมิอยู่ระหว่าง ๒๐.๖ - ๓๕.๗ °C
๓. ฤดูหนาว เริ่มตั้งแต่ เดือนตุลาคม-ถึงเดือนกุมภาพันธ์ อุณหภูมิอยู่ระหว่าง ๑๒.๕ - ๓๔.๓ °C



๕) ประชากร

ปัจจุบัน เทศบาลตำบลหนองหารมีประชากรในเขตรับผิดชอบทั้งหมด (ณ วันที่ ๓๑ มีนาคม ๒๕๕๘) จำนวน ๔,๓๓๒ คน แยกเป็น ชาย ๒,๐๔๙ คน หญิง ๒,๒๘๓ คน มีความหนาแน่นเฉลี่ย ๑๕๗ คน/ตารางกิโลเมตร ตารางที่ ๒ แสดงจำนวนหลังคาเรือน และประชากรในเขตรับผิดชอบเทศบาลตำบลหนองหาร ปี ๒๕๕๗ และ ปี ๒๕๕๘

หมู่ที่	ชื่อบ้าน	จำนวนหลังคาเรือน/ประชากร ปี พ.ศ. ๒๕๕๗				จำนวนหลังคาเรือน/ประชากร ปี พ.ศ. ๒๕๕๘			
		จำนวน หลังคาเรือน	ชาย	หญิง	รวม	จำนวน หลังคาเรือน	ชาย	หญิง	รวม
๑	บ้านแม่เตาไห	๖๓๑	๓๕๐	๔๔๒	๗๙๒	๖๓๑	๓๘๑	๔๗๘	๘๕๙
๗	บ้านหนองหาร	๕๗๓	๕๙๗	๖๒๒	๑,๒๗๑	๕๘๔	๖๐๒	๖๒๓	๑,๒๒๕
๘	บ้านวิเวก	๔๗๗	๔๑๗	๔๘๗	๙๐๔	๕๐๕	๔๓๗	๕๐๙	๙๔๖
๑๐	บ้านเกษตรใหม่	๔๐๐	๒๙๖	๒๙๔	๕๙๐	๔๐๕	๓๐๓	๓๑๑	๖๑๔
๑๓	บ้านดอยน้อย พัฒนา	๒๖๑	๓๐๓	๓๕๐	๖๕๓	๒๗๕	๓๒๖	๓๖๒	๖๘๘
รวม		๒,๕๐๐	๑,๙๖๓	๒,๑๙๕	๔,๑๕๘	๒,๕๐๐	๒,๐๔๙	๒,๒๘๓	๔,๓๓๒

ที่มา: ฝ่ายทะเบียนและบัตร อำเภอสันทราย (ข้อมูล ณ วันที่ ๓๑ มีนาคม ๒๕๕๘)

- ปี ๒๕๕๗ อัตราเฉลี่ยความหนาแน่นของประชากรคิดเป็นจำนวน ๑๔๗ คน/ตร.กม.
- ปี ๒๕๕๘ อัตราเฉลี่ยความหนาแน่นของประชากรคิดเป็นจำนวน ๑๕๔.๒๗ คน/ตร.กม.

เชื้อสายประชากร

ประชากรมีเชื้อชาติไทย สัญชาติไทย คิดเป็นร้อยละ ๙๙.๕๐ และประชากรมีเชื้อชาติอื่น สัญชาติอื่น คิดเป็นร้อยละ ๐.๕๐ จากจำนวนประชากรทั้งหมดในพื้นที่

การนับถือศาสนา

ประชากรทั้งตำบลเป็นผู้ที่นับถือศาสนาพุทธ คิดเป็นร้อยละ ๙๙.๕๐ นับถือศาสนาคริสต์ คิดเป็นร้อยละ ๐.๓๐ นับถือศาสนาอิสลาม คิดเป็นร้อยละ ๐.๑ และนับถือศาสนาอื่น คิดเป็นร้อยละ ๐.๑ จากจำนวนประชากรทั้งหมดในพื้นที่

๖) สภาพทางเศรษฐกิจ

๖.๑) อาชีพ (แสดงอาชีพของประชากรในเขตเทศบาล)

ประชากรในเขตเทศบาลตำบลหนองหาร มีการประกอบอาชีพรับจ้างเป็นส่วนใหญ่ และประกอบอาชีพประเภทเกษตรกรรม ค้าขาย รับราชการ ฯลฯ รองลงมา นอกจากนั้นประกอบอาชีพทั้งสองอย่างควบคู่กันไป คือ การรับจ้าง และเกษตรกรรม, รับจ้าง และค้าขาย เพราะสภาพพื้นที่ ของชุมชนอยู่ในเขตชลประทาน มีแหล่งน้ำ สำหรับการทำการเกษตร นอกจากนี้พื้นที่ของชุมชนอยู่ใกล้กับสถานที่ราชการหลายแห่ง เช่น มหาวิทยาลัยแม่โจ้ สถานีทดลองยาสูบ ศูนย์พัฒนา ประมงน้ำจืด กองกำกับการตำรวจตระเวนชายแดนที่ ๓๓ ฯลฯ

๖.๒) แรงงาน

แรงงานที่ใช้ในภาคเกษตรกรรมเขตเทศบาลตำบลหนองหาร ส่วนใหญ่ใช้แรงงานจากสมาชิกในครัวเรือน เป็นสำคัญ และรองลงมาในบางครัวเรือนที่มีสมาชิกไม่เพียงพอ จะทำการจ้างแรงงานที่มีอยู่ในตำบลเข้ามาช่วยในฤดูกาลผลิต ในขณะที่เดียวกัน เมื่อถึงฤดูกาลผลิต จะมีแรงงานว่างงานจากภาคเกษตรกรรม นักศึกษาจบใหม่ หรือแรงงานต่างด้าว เข้ามาทำการรับจ้างทั่วไป จากพื้นที่ใกล้เคียง

๖.๓) รายได้

ตารางที่ ๔ ตารางแสดงรายได้เฉลี่ยของครัวเรือนในเขตเทศบาลตำบลหนองหาร

รายได้เฉลี่ย	๒๕๕๗	๒๕๕๘
รายได้ครัวเรือน	๒๙๕,๕๒๑.๐๐	๒๙๓,๙๗๙.๐๐
รายได้บุคคล	๙๕,๔๐๐	๙๔,๐๒๖.๐๐

จากตารางที่ ๔ จะเห็นได้ว่ารายได้เฉลี่ยของครัวเรือนในเขตเทศบาลตำบลหนองหาร ในปี ๒๕๕๗ สูงกว่าปี ๒๕๕๘ ทั้งรายได้เฉลี่ยครัวเรือนและรายได้บุคคล อันเป็นผลเนื่องมาจากภาวะเศรษฐกิจถดถอยจากปัญหาภาวะเศรษฐกิจโลกประกอบกับปี ฤุหาราคาผลผลิตทางการเกษตรตกต่ำและปัญหาสถานการณ์ทางการเมืองในระดับประเทศ ดังนั้นเทศบาลตำบลหนองหารจึงต้องพิจารณากำหนดแนวทางในยุทธศาสตร์การพัฒนา ด้านต่างๆ ได้แก่ ด้านเศรษฐกิจการลงทุน การท่องเที่ยว รวมถึงการส่งเสริมและการสร้างกลุ่มอาชีพต่างๆ ฯลฯ เพื่อเป็นการยกระดับรายได้เฉลี่ยครัวเรือนให้เพิ่มขึ้น

ที่มา: รายงานผลการจัดเก็บข้อมูลความจำเป็นพื้นฐาน (จปฐ.) ระดับตำบล งานพัฒนาชุมชน เทศบาลตำบลหนองหาร (ข้อมูล ณ วันที่ ๑๕ มีนาคม ๒๕๕๘)



๖.๔) ข้อมูลด้านพาณิชย์กรรม อุตสาหกรรม การลงทุน

อุตสาหกรรม การลงทุนในเขตเทศบาลตำบลหนองหาร เป็นประเภทอุตสาหกรรมขนาดเล็กที่ใช้วัตถุดิบทางการเกษตร และทรัพยากรในพื้นที่ เป็นหลักสำคัญ ดังนี้

ตารางที่ ๕ ตารางแสดงสถานประกอบการประเภทอุตสาหกรรม ในเขตรับผิดชอบของเทศบาลตำบลหนองหาร

สถานประกอบการ	จำนวน (แห่ง)
โรงงานอุตสาหกรรม/ บริษัท (ประเภทอุตสาหกรรมขนาดเล็ก เงินลงทุนไม่เกิน ๑๐ ล้านบาท) - บริษัทจำกัด วีพี สตรีคเจอร์ล พาแนลส์ (โรงงานผลิตเหล็กรีด) - บริษัทจำกัด สยามสตาร์ชิตส์ (โรงงานผลิตเมล็ดพันธ์พืช) - บริษัทจำกัด เบทาโกร ภาคเหนือ เกษตรอุตสาหกรรม (โรงงานผลิตแปรรูปคุสุด้ว) - บริษัทจำกัด ไนอาโตะ ไทยแลนด์ (โรงงานผลิตสบู่ทำมือ) - บริษัทจำกัด ไทยไปโออินเตอร์เนชั่น (โรงงานผลิตปุ๋ย) - บริษัทจำกัด นิวตันเครื่องเย็น (โรงงานทำอุปกรณ์เครื่องเย็น) - บริษัทจำกัด สยามทรอปิคอลเนิส (โรงเพาะกล้าไม้) - บริษัทจำกัด นงนุชแลนด์สเคป แอนด์ การ์เดินไซด์ (โรงเพาะ/พักกล้าไม้) - ห้างหุ้นส่วนจำกัด โอเค เมล็ดพันธ์ (โรงงานผลิตเมล็ดพันธ์พืช) - ห้างหุ้นส่วนจำกัด ลานนาคิลิควอเตอร์ (โรงงานผลิตโกดังเก็บสินค้า) - ห้างหุ้นส่วนจำกัด แม่ปิงอ็อกซิเจน (โรงงานบรรจุก๊าซ) - นายจิระชัย เร่งทอง (โรงเพาะ/พักกล้าไม้) - นางเพียงใจ รุ่งรัตน์ (โรงงานทำเหล็กตัด) - นายสำราญ นาแก้ว (โรงงานทำเหล็กตัด) - นายทองดี ขยัน (โรงงานทำอิฐบล็อก) - นายภุชงค์ สงค์ประเสริฐ (โรงงานทำเฟอร์นิเจอร์) - นายอานนท์ นันทะสระระ (สถานตรวจสภาพรถ) - นายวิเชียร พรหมลี (โรงเพาะกล้าไม้) - นายธนิตย์ วิเชียรรักษ์ (โรงงานผลิตน้ำดื่ม) - นายวิเชียร จันทร์ทิพย์ (โรงเผาถ่าน) - หจก. เชียงใหม่ พี.เค. ทรานสปอร์ต (๒๐๐๔) (โรงซ่อมรถ)	๒๑

๒.๕ พาณิชยกรรม แหล่งพาณิชยกรรมทางเศรษฐกิจที่สำคัญของประชาชนในเขตเทศบาลตำบลหนองหาร มีรายละเอียด ดังนี้

ตารางที่ ๖ ตารางแสดงสถานประกอบการประเภทพาณิชยกรรม
ในเขตรับผิดชอบของเทศบาลตำบลหนองหาร

ที่	สถานประกอบการ	จำนวน (แห่ง)
๑	กิจการหอพัก	๒๖
๒	โรงเรียนให้เช่า	๓
๓	ร้านปะยาง/ซ่อมรถ	๖
๔	ร้านอาหาร	๑๗
๕	ร้านสะสมอาหาร (ร้านขายของชำ) มินิมาร์ท	๓๙
๖	ร้านเสริมสวย/ แต่งผม	๕
๗	สถานที่เลี้ยงสัตว์	๕
๘	ตลาดสด	๑
๙	ซักรีด	๑
๑๐	ร้านถ่ายเอกสาร	๒
๑๑	ร้านซ่อมอุปกรณ์ไฟฟ้า	๑
๑๒	ร้านตัดเย็บเสื้อผ้า	๒
๑๓	ร้านจำหน่ายน้ำแข็ง	๒
๑๔	ร้านจำหน่ายอุปกรณ์ก่อสร้าง	๑
๑๕	ปั้มน้ำมันหยอดเหรียญ	๑
๑๖	โครงการบ้านจัดสรร (บ้านเช่า)	๑
๑๗	เสาสัญญาณโทรศัพท์ (เครือข่ายทรูมูฟ)	๑
	รวม	๑๑๔

ที่มา: งานจัดเก็บรายได้ กองคลังเทศบาลตำบลหนองหาร (๒๕๕๘)

๒.๖ ผลผลิตด้านเกษตรกรรม และด้านปศุสัตว์

ตารางที่ ๗ ตารางสรุปผลผลิต ประเภทเกษตรกรรม

ที่	ประเภท	จำนวน ครัวเรือน	พื้นที่ เพาะปลูก (ไร่)	พื้นที่เก็บ เกี่ยว(ไร่)	ผลผลิตรวม (ตัน)	ผลผลิตเฉลี่ย (กก. / ไร่)
๑	ข้าว - นาปี - นาปรัง	๓๘	๓๔๕	๓๔๕	๒๙๓.๒๕	๘๕๐
		๓๘	๓๔๕	๓๑๗.๔	๓๑๗.๔	๙๓๐
๒	มันฝรั่ง	๒๖	๑๐๘	๑๐๘	๑๕๔	๓,๑๐๐
๓	พืชไร่ (ข้าวโพดหวาน)	๓๒	๓๕๐	๓๕๐	๗๘๐	๓,๒๐๐
๔	ผักต่าง ๆ	๒๘	๘๔	๘๔	๒๑๐	๒,๕๐๐
๕	ไม้ดอกไม้ประดับ	๗๖	๔๑๗	๔๑๗	-	-
๖	ไม้ผล - มะม่วง - ลำไย	๑๖๕	๔๐๒	๔๐๒	๔๐๒	๘๖๐
		๑๐๘	๓๐๙	๓๐๙	๒๙๒.๕	๗๑๐
๗	ไม้ยืนต้น - ไม้สัก - ยางพารา	๓	๒๘	-	-	ไม่มี
		๔	๙๐	-	-	ไม่มี

ที่มา: สำนักงานเกษตรอำเภอสันทราย (ข้อมูล ณ วันที่ ๙ เมษายน ๒๕๕๘)

๒.๗ การใช้ที่ดิน

ตำบลหนองหาร มีพื้นที่ทั้งหมดประมาณ ๒๘.๒๘ ตารางกิโลเมตร หรือประมาณ ๑๗,๖๗๕ ไร่ มีการใช้ที่ดินแบ่งเป็นประเภทต่าง ๆ ดังนี้

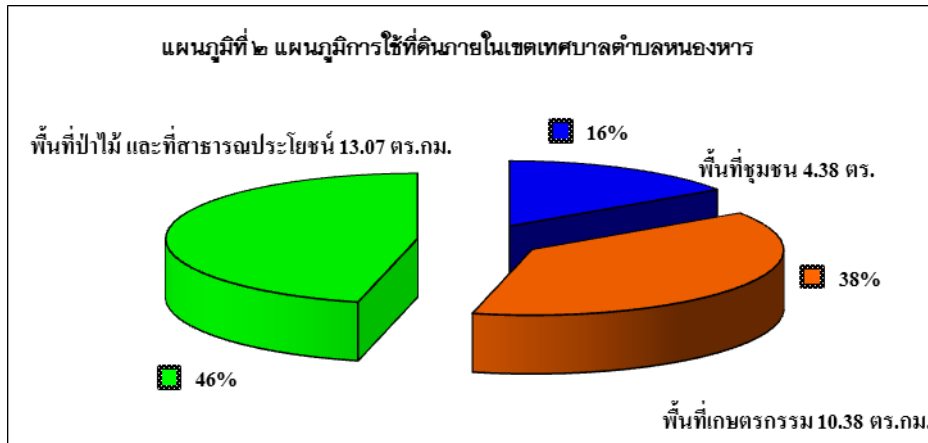

ที่มา: กองช่างเทศบาลตำบลหนองหาร (๒๕๕๗)

พื้นที่ชุมชน

พื้นที่ชุมชนในเขตเทศบาลตำบลหนองหาร ประกอบด้วย ที่อยู่อาศัย พาณิชยกรรม สถาบันการศึกษา สถาบันศาสนา และสถาบันราชการ มีการใช้พื้นที่ประมาณ ๔.๓๘ ตร.กม. หรือ ๒,๗๓๖ ไร่ คิดเป็นร้อยละ ๑๕.๔๘ ของพื้นที่ทั้งตำบล ซึ่งจำแนกได้ ดังนี้

๑) บริเวณที่อยู่อาศัย มีการตั้งถิ่นฐานบ้านเรือนเรียงรายไปตามเส้นทางคมนาคม ที่ผ่านในหมู่ บ้าน และถนนสายหลักกระจายทั่วไปตามพื้นที่ทำกินของแต่ละครัวเรือน ลักษณะที่อยู่อาศัยในหมู่บ้านส่วนใหญ่จะทำการปลูกสร้างบ้านเรือนภายในบริเวณเดียวกัน นอกจากนี้ สำหรับ ผู้ที่ประกอบอาชีพทางพาณิชยกรรม อาทิ ด้านค้าขาย การประกอบอาชีพอิสระ จะใช้พื้นที่อาศัยเป็นที่ประกอบอาชีพโดยจะใช้พื้นที่ในบริเวณเดียวกับที่อยู่อาศัย โดยได้กันพื้นที่ส่วนหนึ่ง สำหรับการพาณิชย์

๒) บริเวณพื้นที่สถาบันศึกษา สำหรับการใช้พื้นที่ของสถาบันการศึกษาในตำบล มีโรงเรียนประถมศึกษา ๑ แห่ง นอกจากใช้อาคารสถานที่ เพื่อการสอนแล้ว ยังใช้พื้นที่ว่างในโรงเรียนเป็นสนามกีฬา และจัดกิจกรรมต่าง ๆ และสถาบันการศึกษารับอุดมศึกษา ๑ แห่ง ซึ่งสามารถจำแนกพื้นที่ได้ ดังนี้

- ๒.๑) โรงเรียนบ้านหนองหาร (ทิพวันอุทิศ) ตั้งอยู่ หมู่ที่ ๗ บ้านหนองหาร
- ๒.๒) ภาควิชาสัตวศาสตร์ มหาวิทยาลัยแม่โจ้ ตั้งอยู่ หมู่ที่ ๘ บ้านวิเวก
- ๒.๓) โรงเรียนปริยัติธรรมวัดวิเวกนาราม หมู่ที่ ๘ บ้านวิเวก
- ๒.๔) ศูนย์พัฒนาศักยภาพสตรีเครือข่ายแกนนำชาวพุทธ

สังกัดวิทยาลัย เทคโนโลยีการเกษตรลำพูน

๓) บริเวณพื้นที่สถาบันทางศาสนา ซึ่งเป็นศูนย์รวมจิตใจของประชาชนในตำบลมีวัดจำนวน ๒ แห่ง สำนักสงฆ์ จำนวน ๒ แห่ง โบสถ์คริสต์ จำนวน ๑ แห่ง และสถาบันทางศาสนาอื่น ๆ จำนวน ๑ แห่ง สามารถจำแนกพื้นที่ได้ดังนี้

- ๓.๑) วัดทิพนาราม (หนองหาร) ตั้งอยู่หมู่ที่ ๗ บ้านหนองหาร
- ๓.๒) วัดวิเวกนาราม ตั้งอยู่หมู่ที่ ๘ บ้านวิเวก

๓.๓) สำนักสงฆ์เกษตรใหม่ และสำนักสงฆ์ม่อนฤาษี ตั้งอยู่หมู่ที่ ๑๐ บ้านเกษตรใหม่

๓.๔) โบสถ์คริสต์ (นิกายโปรเตสแตนต์) ตั้งอยู่หมู่ที่ ๑๐

(ขออนุญาตก่อสร้างเมื่อปี พ.ศ. ๒๕๕๓)

๓.๕) รุดงคสถานล้านนา ในมูลนิธิธรรมกาย ตั้งอยู่หมู่ที่ ๘ บ้านวิเวก

๔) บริเวณพื้นที่สถาบันหน่วยงานราชการ ในตำบลหนองหาร มีกองกำกับการตำรวจตระเวนชายแดนที่ ๓๓ ตั้งอยู่ โดยตั้งอยู่ในพื้นที่ หมู่ที่ ๗ บ้านหนองหาร

อ้างอิง: งานนโยบายและแผนเทศบาลตำบลหนองหาร (ข้อมูล ณ วันที่ ๓๑ มีนาคม ๒๕๕๘)

พื้นที่เกษตรกรรม

บริเวณพื้นที่เกษตรกรรมของตำบล มีบริเวณครอบคลุมทั้งตำบล มีการใช้พื้นที่ประมาณ ๑๐.๘๓๓ ตร.กม. หรือ ๖๗.๖๙ ไร่ คิดเป็นร้อยละ ๓๘.๓๐ ของพื้นที่ทั้งตำบล โดยพื้นที่ส่วนใหญ่จะทำการปลูกข้าว มากที่สุด รองลงมาคือ การปลูกไม้ผล และไม้ประดับ สามารถจำแนก พื้นที่ทำเกษตรกรรมได้ ดังนี้

- หมู่ที่ ๑ มีพื้นที่ทำเกษตรกรรม ประมาณ ๒๔๕ ไร่ คิดเป็นร้อยละ ๑.๓๙ ของพื้นที่ทั้งตำบล
- หมู่ที่ ๗ มีพื้นที่ทำเกษตรกรรม ประมาณ ๕๓๐ ไร่ คิดเป็นร้อยละ ๓ ของพื้นที่ทั้งตำบล
- หมู่ที่ ๘ มีพื้นที่ทำเกษตรกรรม ประมาณ ๖๕๐ ไร่ คิดเป็นร้อยละ ๓.๖๘ ของพื้นที่ทั้งตำบล
- หมู่ที่ ๑๐ มีพื้นที่ทำเกษตรกรรม ประมาณ ๒,๘๖๗ ไร่ คิดเป็นร้อยละ ๑๖.๒๒ ของพื้นที่ทั้งตำบล
- หมู่ที่ ๑๓ มีพื้นที่ทำเกษตรกรรม ประมาณ ๒,๔๗๗ ไร่ คิดเป็นร้อยละ ๑๔.๐๑ ของพื้นที่ทั้งตำบล

พื้นที่ป่าไม้ และพื้นที่ทำประโยชน์อื่น ๆ

บริเวณพื้นที่ป่าไม้ และพื้นที่ทำประโยชน์อื่น ๆ มีพื้นที่ประมาณ ๑๓.๐๗ ตร.กม. หรือ ๘,๑๗๐ ไร่ คิดเป็นร้อยละ ๔๖.๒๒ ของพื้นที่ทั้งตำบล มีรายละเอียดดังนี้

- พื้นที่ป่าไม้ (เขตป่าสงวนแห่งชาติ ป่าสนทราย) ประมาณ ๑๒ ตร.กม. หรือ ๗,๕๐๐ ไร่ คิดเป็นร้อยละ ๔๒.๔๓ ของพื้นที่ทั้งตำบล

- พื้นที่ทำประโยชน์อื่น ๆ ได้แก่ แหล่งน้ำ หนอง คลอง บึง ฯลฯ ประมาณ ๑.๐๗ ตร.กม. หรือ ๖๗๐ ไร่ คิดเป็นร้อยละ ๓.๗๙ ของพื้นที่ทั้งตำบล



๓. สภาพทางสังคม

๓.๑ ด้านการศึกษา

ตำบลหนองหารมีศูนย์พัฒนาเด็กเล็ก และโรงเรียนระดับประถมศึกษา ตั้งให้บริการ แก่ประชาชนในตำบล จำนวน ๔ แห่ง คือ

- ศูนย์พัฒนาเด็กเล็กเทศบาลตำบลหนองหาร ตั้งอยู่หมู่ที่ ๗ บ้านหนองหาร
- โรงเรียนบ้านหนองหาร (ทิพวันอุทิศ) ระดับประถมศึกษา สังกัด สพฐ. ตั้งอยู่หมู่ที่ ๗ บ้านหนองหาร
- โรงเรียนปริยัติธรรมวัดวิเวกวาราม ตั้งอยู่หมู่ที่ ๘ บ้านวิเวก
- ศูนย์พัฒนาศักยภาพสตรีแกนนำชาวพุทธ ตั้งอยู่หมู่ที่ ๘ ภายในวัดวิเวกวาราม

ข้อมูลด้านบุคลากรทางการศึกษา

๓.๑.๑ ศูนย์พัฒนาเด็กเล็กเทศบาลตำบลหนองหาร มีบุคลากรและสถิติข้อมูลด้านการศึกษา ดังนี้

๑) บุคลากรในศูนย์เด็กเทศบาล ฯ ประกอบด้วย

๑.๑) ผู้ดูแลเด็ก จำนวน ๓ คน

๑.๒) พนักงานจ้างเหมาบริการ ตำแหน่ง คนทำความสะอาด ๑ คน

๒) อัตราส่วนครู: นักเรียน ๒๓ : ๑

๓) วุฒิการศึกษาผู้ดูแลเด็ก

- ระดับปริญญาตรี ศึกษาศาสตร์บัณฑิต(การศึกษาปฐมวัย) จำนวน ๒ คน

- ระดับปริญญาตรี ครุศาสตร์บัณฑิต(การศึกษาปฐมวัย) จำนวน ๑ คน

ตารางที่ ๘ ตารางแสดงสถิติจำนวนเด็กเล็กที่เข้ารับการดูแล

ณ ศูนย์พัฒนาเด็กเล็กเทศบาลตำบลหนองหาร ประจำปี พ.ศ.๒๕๕๕-๒๕๕๗

เดือน	จำนวนเด็กเล็ก (คน)									อัตราการเพิ่ม/ ลด	
	ปี ๒๕๕๕			ปี ๒๕๕๖			ปี ๒๕๕๗				
	ชาย	หญิง	รวม	ชาย	หญิง	รวม	ชาย	หญิง	รวม	เพิ่ม	ลด
มกราคม	๑๕	๑๙	๓๔	๒๐	๓๐	๕๐	๒๙	๓๑	๖๐	๑๐	-
กุมภาพันธ์	๑๕	๑๙	๓๔	๒๐	๓๐	๕๐	๒๙	๓๑	๖๐	๑๐	-
มีนาคม	๑๕	๑๙	๓๔	๒๐	๓๐	๕๐	๒๙	๓๑	๖๐	๑๐	-
เมษายน	๑๕	๑๙	๓๔	๒๐	๓๐	๕๐	๒๙	๓๑	๖๐	๑๐	-
พฤษภาคม	๒๐	๓๐	๕๐	๒๕	๓๐	๕๕	๓๔	๓๖	๗๐	๑๕	-
มิถุนายน	๒๐	๓๐	๕๐	๒๕	๓๐	๕๕	๓๔	๓๖	๗๐	๑๕	-
กรกฎาคม	๒๐	๓๐	๕๐	๒๕	๓๐	๕๕	๓๔	๓๖	๗๐	๑๕	-
สิงหาคม	๒๐	๓๐	๕๐	๒๕	๓๐	๕๕	๓๔	๓๖	๗๐	๑๕	-
กันยายน	๒๐	๓๐	๕๐	๒๕	๓๐	๕๕	๓๔	๓๖	๗๐	๑๕	-
ตุลาคม	๒๐	๓๐	๕๐	๒๙	๓๑	๕๐	๓๔	๓๖	๗๐	๑๕	-
พฤศจิกายน	๒๐	๓๐	๕๐	๒๙	๓๑	๖๐	๓๔	๓๖	๗๐	๑๕	-
ธันวาคม	๒๐	๒๐	๕๐	๒๙	๓๑	๖๐	๓๔	๓๖	๗๐	๑๕	-

หมายเหตุ: อัตราเพิ่ม/ ลด คิดคำนวณจากจำนวนเด็ก ปี ๒๕๕๖ และปี ๒๕๕๗

ที่มา: งานการศึกษา เทศบาลตำบลหนองหาร (๒๕๕๘)



๓.๑.๒ โรงเรียนบ้านหนองหาร (ทิพวันอุทิศ) มีบุคลากรและสถิติข้อมูลด้านการศึกษาดังนี้

- ๑) ครู/อาจารย์ ระดับผู้บริหาร จำนวน ๑ คน
- ๒) ครู/อาจารย์ ผู้สอน จำนวน ๑๐ คน
- ๓) อัตราส่วนครู: นักเรียน ระดับอนุบาล ๑ : ๑๐
ระดับประถมศึกษา ๑ : ๑๕
- ๔) วุฒิการศึกษาครู/อาจารย์ วุฒิการศึกษา
-ระดับปริญญาโท จำนวน ๒ คน
-ระดับปริญญาตรี จำนวน ๙ คน

ตารางที่ ๙ ตารางแสดงจำนวนนักเรียนแยกตามระดับชั้น
ของโรงเรียนบ้านหนองหาร (ทิพวันอุทิศ) ประจำปี พ.ศ.๒๕๕๘

ระดับชั้น	จำนวนนักเรียน (คน)				รวม	
	ชาย		หญิง		๒๕๕๗	๒๕๕๘
	๒๕๕๗	๒๕๕๘	๒๕๕๗	๒๕๕๘		
อนุบาล ๑	๖	๗	๘	๑๑	๑๔	๑๘
อนุบาล ๒	๔	๗	๒	๘	๖	๑๕
รวม	๑๐	๑๔	๑๐	๑๙	๒๐	๓๓
ประถมศึกษาปีที่ ๑	๙	๑๑	๑๑	๕	๒๐	๑๖
ประถมศึกษาปีที่ ๒	๑๐	๗	๗	๔	๑๗	๑๑
ประถมศึกษาปีที่ ๓	๙	๑๔	๒๑	๗	๓๐	๒๑
ประถมศึกษาปีที่ ๔	๑๐	๖	๕	๑๙	๑๕	๒๕
ประถมศึกษาปีที่ ๕	๗	๑๐	๙	๖	๑๖	๑๖
ประถมศึกษาปีที่ ๖	๘	๘	๑๓	๘	๒๑	๑๖
รวม	๕๓	๕๖	๖๖	๔๙	๑๑๙	๑๐๕
รวมทั้งสิ้น	๖๓	๗๐	๗๖	๖๘	๑๓๙	๑๓๘

ที่มา: โรงเรียนบ้านหนองหาร (ข้อมูล ณ วันที่ ๑๐ เดือนมิถุนายน ๒๕๕๘)

จากข้อมูล ในตารางที่ ๙ สรุปได้ดังนี้

- ๑. จำนวนนักเรียนในระดับปฐมวัยในปีการศึกษา ๒๕๕๘ มีอัตราเพิ่มขึ้นจากปี ๒๕๕๗ จากเดิม ๓๓ คน
- ๒. จำนวนนักเรียนในระดับประถมศึกษาปีการศึกษา ๒๕๕๘ มีอัตราลดลงจากปี ๒๕๕๗ ถึง ๑๔ คน เว้นเพียง
- ๓. จำนวนนักเรียนทั้งหมดในปี ๒๕๕๘ มี จำนวน ๑๓๘ คน และในปี ๒๕๕๗ มีจำนวน ๑๓๙ คนซึ่งถือว่าใกล้เคียงกัน

๓.๒ ข้อมูลด้านการศาสนา

ศาสนสถานในเขตเทศบาลตำบลหนองหาร มีเพียงพอต่อความต้องการของประชาชนที่มาประกอบพิธี ทางศาสนาในวันงานบุญ งานประเพณี และวันนักขัตฤกษ์ต่าง ๆ ของตำบล โดยมี ศาสนสถานทางพุทธศาสนาให้บริการแก่ประชาชน จำนวน ๕ แห่ง และศาสนสถานทางคริสต์ศาสนา จำนวน ๑ แห่ง ดังนี้

- วัดทิพวนาราม (หนองหาร) ตั้งอยู่หมู่ที่ ๗ บ้านหนองหาร ศาสนิกชนมาจากหมู่ที่ ๗
- วัดวิเวกวาราม ตั้งอยู่หมู่ที่ ๘ บ้านวิเวก ศาสนิกชนมาจากหมู่ที่ ๘
- สำนักสงฆ์เกษตรใหม่ ตั้งอยู่หมู่ที่ ๑๐ บ้านเกษตรใหม่ ศาสนิกชนมาจากหมู่ที่ ๑๐
- สำนักสงฆ์ม่อนฤาษี ตั้งอยู่หมู่ที่ ๑๐ บ้านเกษตรใหม่ ศาสนิกชนมาจากหมู่ที่ ๑๐ และศาสนิกชนนอกพื้นที่ตำบลหนองหาร
- รุดงคสถานล้านนา ในมูลนิธิธรรมกาย ตั้งอยู่หมู่ที่ ๘ บ้านวิเวก ศาสนิกชนมาจากหมู่ที่ ๗, ๘, ๑๐, ๑๓ และศาสนิกชนนอกพื้นที่ตำบลหนองหาร
- โบสถ์คริสต์ (นิกายโปรเตสแตนต์) ตั้งอยู่หมู่ที่ ๑๐ ศาสนิกชนมาจากหมู่ที่ ๑๐ และศาสนิกชนนอกพื้นที่ตำบลหนองหาร

งานประเพณี และวัฒนธรรมท้องถิ่น ดังนี้

- ประเพณีสงกรานต์ จัดขึ้นทุกปี ในระหว่างวันที่ ๑๓-๑๕ เมษายน โดยมีกิจกรรมรดน้ำดำหัวผู้สูงอายุ และขอพรผู้ใหญ่ การขนทรายเข้าวัด การแห่ไม้ค้ำตามแบบความเชื่อของชาวล้านนา
- ประเพณีสงฆ์พระธาตุวัดวิเวกวาราม จัดขึ้นทุกปี ในระหว่างเดือนพฤษภาคม
- ประเพณีสงฆ์พระธาตุวัดทิพวนาราม (หนองหาร)
- สักการะ เจ้าแม่ทิพวันกฤดากร ณ อยุธยา ต.จ. ณ เชียงใหม่ จัดขึ้นทุกปี โดยถือเอาวันวิสาขบูชาของทุกปี เป็นวันสักการะ
- ประเพณีแห่โคมหุกระต่าย จัดขึ้นทุกปี
- ประเพณีถวายเทียนเข้าพรรษา จัดขึ้นทุกปี โดยถือเอาวันขึ้น ๑๕ ค่ำ เดือนแปดเป็นวันถวายเทียนเข้าพรรษา
- ประเพณีเดือนยี่เป็ง (ลอยกระทง) จัดขึ้นในเดือนพฤศจิกายนของทุกปี โดยมีการจัดประกวดกระทงใหญ่ และกระทงเล็ก รวมถึงการปล่อยโคมลอยจำนวนหนึ่งร้อย ถึงหนึ่งพันลูก เพื่อถวายเป็นพุทธบูชา

๓.๓ ข้อมูลด้านสาธารณสุข

การบริการด้านสาธารณสุขของเทศบาลตำบลหนองหาร นับว่าให้ความสะดวกแก่ประชาชนในหมู่บ้าน ต่าง ๆ อย่างทั่วถึง ซึ่งนอกจากจะได้รับบริการจากศูนย์สุขภาพชุมชนประจำตำบลแล้วประชาชนยังสามารถไปรับบริการ ตรวจรักษาที่โรงพยาบาลประจำอำเภอแสนทรายได้โดยสะดวก และในพื้นที่เทศบาลตำบลหนองหาร ได้รับการบริการ ด้านสาธารณสุข ดังนี้

- โรงพยาบาลแสนทราย (สถานบริการของรัฐ) ขนาด ๖๐ เตียง ๑ แห่ง

- ศูนย์สุขภาพชุมชนประจำตำบล (สังกัดโรงพยาบาลแสนทราย) ๑ แห่ง ตั้งอยู่ หมู่ที่ ๔ บ้านแม่ใจ ตำบลหนองหาร โดยจำนวนบุคลากร ดังนี้

๑) พยาบาลวิชาชีพชำนาญการ	จำนวน	๖	คน
๒) นักวิชาการสาธารณสุขชำนาญการ	จำนวน	๒	คน
๓) พยาบาลเทคนิค	จำนวน	๑	คน
๔) คนงานทั่วไป	จำนวน	๓	คน
๕) อาสาสมัครสาธารณสุขประจำหมู่บ้าน	จำนวน	๕๑	คน

ข้อมูลอัตราการมี และการใช้ส้วมในพื้นที่

- อัตราการมี และใช้ส้วมรดน้ำ จำนวน ๒,๓๔๒ ครั้งเรือน คิดเป็นร้อยละ ๑๐๐

ที่มา: ศูนย์สุขภาพชุมชนประจำตำบลหนองหาร (ข้อมูล ณ วันที่ ๓๑ มีนาคม ๒๕๕๘)

ข้อมูลสถานที่สร้างเสริมสุขภาพของชุมชน

- สวนสาธารณะ/ สนามกีฬา จำนวน ๓ แห่ง ได้แก่

๑. สนามกีฬاب้านวิเวก หมู่ที่ ๘

๒. สนามกีฬาบ้านดอยน้อยพัฒนา หมู่ที่ ๑๓

๓. สนามกีฬาภายในโรงเรียนบ้านหนองหาร (ทิพวันอุทิศ) หมู่ที่ ๗

๓.๔ ข้อมูลความปลอดภัยในชีวิตและทรัพย์สิน

ความปลอดภัยในชีวิตและทรัพย์สินของประชาชน ในพื้นที่เทศบาลตำบลหนองหาร มีศักยภาพในการดูแล ความปลอดภัยให้กับประชาชน ดังนี้

ตารางที่ ๑๐ ตารางแสดงจำนวนสมาชิก (อปพร.)

ลำดับ	จุดสถานที่ตั้ง	จำนวนสมาชิก (คน)		รวม
		ชาย	หญิง	
๑	อาสาสมัครป้องกันภัยฝ่ายพลเรือน (อปพร.)	๔๐	๑๔	๕๔
รวมทั้งสิ้น		๔๐	๑๔	๕๔

ที่มา: ข้อมูลศูนย์ป้องกันภัยฝ่ายพลเรือน (อปพร.) งานป้องกัน และบรรเทาสาธารณภัย เทศบาลตำบลหนองหาร (ข้อมูล ณ วันที่ ๑ พฤษภาคม ๒๕๕๗)

๔. การบริการพื้นฐาน

๔.๑ การคมนาคม (แสดงจำนวน และสภาพทางคมนาคมทางบก)

การคมนาคมในเขตเทศบาลตำบลหนองหาร เป็นการคมนาคมทางบกมีทางหลวงแผ่นดินหมายเลข ๑๐๐๑ (เชียงใหม่-พร้าว) เป็นถนนสายหลักในการติดต่อ และมีถนนโครงข่าย ซึ่งใช้ได้ ทุกฤดูกาล แยกจากถนนหลักเข้าสู่หมู่บ้านได้สะดวก ส่วนถนนเชื่อมระหว่างหมู่บ้าน ตำบล ส่วนใหญ่เป็นถนน ลาดยาง และถนนคอนกรีตเสริมเหล็ก โดยงบประมาณของเทศบาลตำบลหนองหารและองค์การบริหารส่วนจังหวัดเชียงใหม่

การคมนาคม ในเขตเทศบาลตำบลหนองหารใช้การเดินทาง รถจักรยานยนต์ และรถยนต์ เป็นส่วนใหญ่ ส่วนการติดต่อ กับชุมชนอื่นนอกเขตตำบลใช้ รถจักรยาน รถจักรยานยนต์ หรือรถยนต์มาสู่ถนนสายหลัก หรือขึ้นรถประจำทางจากถนนสายหลักไปยังอำเภอสันทราย หรือเดินทางเข้าสู่ตัวเมืองเชียงใหม่ หรือเพื่อเดินทางต่อไปยังจุดหมาย

การขนส่งผลผลิตทางการเกษตร สินค้าเกษตรส่วนใหญ่จะใช้รถบรรทุกขนาดเล็กเพื่อการเกษตรขนส่งจากแหล่งผลิตในหมู่บ้านมาส่งที่แหล่งรับซื้อในเขตอำเภอสันทราย อำเภอใกล้เคียงและตลาดรับซื้อ / ขนถ่ายสินค้า/ จำหน่ายสินค้าภายในตัวเมืองเชียงใหม่ เพื่อเดินทางต่อไปยังจุดหมาย

การบริการรถโดยสารประจำทางที่วิ่งผ่านเขตเทศบาลตำบลหนองหาร จะจอดรับส่งผู้โดยสารตามถนนสายหลักทางหลวงแผ่นดินหมายเลข ๑๐๐๑ (เชียงใหม่-พร้าว) เป็นสำคัญซึ่งจะจอดรับส่งผู้โดยสารตลอดวัน

๔.๒ การโทรคมนาคม

- เครือข่ายโทรคมนาคม และระบบสัญญาณอินเทอร์เน็ต ได้แก่ เครือข่ายของบริษัท ทีที แอนด์ ที โทรคมนาคม จำกัด และบริษัท ทีไอที จำกัด (มหาชน) ซึ่งครอบคลุมพื้นที่ทั่วเขตเทศบาลตำบลหนองหาร

- ตู้โทรศัพท์สาธารณะประจำหมู่บ้าน จำนวน ๕ แห่ง

๔.๓ การไฟฟ้า (แสดงถึงจำนวนบ้านที่ไฟฟ้าเข้าถึง และจำนวนประชากรที่ใช้ไฟฟ้า)

เขตเทศบาลตำบลหนองหาร มีไฟฟ้าเข้าถึงให้บริการภายในตำบลทุกหมู่บ้าน โดยมีไฟฟ้า ใช้ประมาณร้อยละ ๙๘.๖๕ อีกประมาณร้อยละ ๑.๓๕ เป็นบ้านชั่วคราวที่ยังไม่มีไฟฟ้าใช้ เนื่องจากระยะทางไกล และอยู่ในเขตป่าสงวนป่าสันทราย ทั้งยังไม่ได้มีการขยายเขตสายดับไฟฟ้าสาธารณะ รวมถึงบ้าน หรือที่พักของบุคคลต่าง ค้าที่เข้ามาอยู่อาศัยอยู่ในประเทศ และบ้านที่ปลูกสร้างในพื้นที่ไม่มีเอกสารสิทธิ์

ที่มา: กองช่างเทศบาลตำบลหนองหาร (ข้อมูล ณ วันที่ ๓๐ เมษายน ๒๕๕๘)

๔.๔ สาธารณูปโภค

แหล่งน้ำเพื่อการเกษตร

แหล่งน้ำเพื่อการเกษตรส่วนใหญ่เกษตรกรใช้น้ำฝนตามธรรมชาติ ทำการเกษตร และคลองชลประทาน ฝัมน้ำเข้าสู่ระบบเหมือง ฝาย นอกจากนี้ใช้น้ำจากลำห้วยแม่เตาไห ช่วยในการทำนาปลูกพืชชนิดอื่นๆ อีกด้วย

แหล่งน้ำเพื่อการอุปโภค - บริโภค

แหล่งน้ำเพื่อการอุปโภค - บริโภค ในเขตเทศบาลตำบลหนองหาร ส่วนใหญ่จะใช้น้ำฝน และน้ำบาดาลโดยจะมีโอ่ง หรือถังซีเมนต์ เก็บกักน้ำฝนไว้ใช้แทบทุกครัวเรือน และในบางครัวเรือนมีถังพลาสติก/ ถังซีเมนต์ ขนาด ขนาด ๑,๕๐๐ - ๓,๐๐๐ ลิตร ใช้เก็บกักน้ำฝน และน้ำบาดาล ซึ่งไม่เพียงพอ สำหรับการอุปโภค - บริโภค ในช่วงฤดูแล้ง

ตารางที่ ๑๑ ตารางแสดงจำนวนแหล่งน้ำที่สร้างขึ้น เพื่อการอุปโภค - บริโภค
จำแนกตามประเภท และหมู่บ้านของตำบลหนองหาร

แหล่งน้ำ (สาธารณะ)	หมู่ที่ ๑ (แห่ง)	หมู่ที่๗ (แห่ง)	หมู่ที่๘ (แห่ง)	หมู่ที่ ๑๐ (แห่ง)	หมู่ที่ ๑๓ (แห่ง)	รวม (แห่ง)
บ่อน้ำตื้น	๒	๒	๒	๔	๓	๑๓
- บ่อน้ำตื้นสาธารณะ	๑	๐	๐	๐	๑	๒
- บ่อน้ำตื้นส่วนตัว	๑	๒	๒	๔	๒	๑๑
บ่อโยก	๑	๑	๐	๒	๒	๖
บ่อน้ำบาดาล	๐	๑๒	๑๑	๑๑	๘	๔๒
- บ่อน้ำบาดาล สาธารณะ	๐	๕	๑	๓	๒	๑๑
- บ่อน้ำบาดาลส่วนตัว	๐	๗	๑๐	๘	๖	๓๑
ประปาหมู่บ้าน	๐	๒	๑	๒	๒	๘
ฝายน้ำล้น (ค.ส.ล.)	๐	๐	๐	๐	๑	๑

หมายเหตุ: หมู่ที่ ๑ ในพื้นที่โครงการบ้านเอื้ออาทร (หนองหาร) ใช้ระบบประปาของการประปาส่วนภูมิภาค อำเภอแมริม

การประปา

ประชาชนเข้าถึงระบบประปา จำนวน ๕ หมู่บ้าน โดยได้รับการบริการจากระบบประปาประจำหมู่บ้านเป็นบางส่วน แต่ยังไม่ครอบคลุมทั่วทั้ง เขตเทศบาลตำบลหนองหารซึ่งการบริหารระบบประปาหมู่บ้านเป็นการบริหารโดยประชาชนภายในหมู่บ้านเอง

ตารางที่ ๑๒ ตารางแสดงข้อมูลระบบประปาหมู่บ้าน จำแนกตามหมู่บ้านของตำบลหนองหาร

ลำดับที่	สถานที่ตั้ง	พื้นที่ให้บริการ (ตร.กม.)
๑	ประปาหมู่บ้าน หมู่ที่ ๗	๔.๖๖
๒	ประปาหมู่บ้าน หมู่ที่ ๘	๒.๒๕
๓	ประปาหมู่บ้าน หมู่ที่ ๑๐	๖.๙๘
๔	ประปาหมู่บ้าน หมู่ที่ ๑๓	๗.๓๓
	รวม	๒๑.๒๒

ที่มา: กองช่างเทศบาลตำบลหนองหาร (๒๕๕๘)

แหล่งน้ำธรรมชาติ

- ลำน้ำ, ลำห้วย จำนวน ๓ แห่ง ดังนี้
ระบุชื่อ ลำห้วยแม่เตาไห, ลำน้ำห้วยเกียง, ลำน้ำห้วยโจ้
- บึง, หนองและอื่นๆ จำนวน ๓ แห่ง

การระบายน้ำ

เขตเทศบาลตำบลหนองหาร มีการระบายน้ำตามธรรมชาติ สำหรับการระบายน้ำในเขตพื้นที่ชุมชนจะเป็นไปในลักษณะระบายไปตามลำธารสาธารณะที่มีอยู่ และแผ่กระจายซึมลงไปในผิวดิน ซึ่งบางแห่งระบายน้ำไม่ทันทำให้เกิดน้ำท่วมขัง เนื่องจากสภาพการอยู่อาศัยของประชากรในเขตชุมชนเริ่มหนาแน่น

๔.๕ การสื่อสาร

การสื่อสารของประชาชนในเขตเทศบาลตำบลหนองหาร ส่วนใหญ่ใช้การสื่อสารทางไปรษณีย์ และทางโทรศัพท์เป็นสำคัญโดยใช้บริการจากที่ทำการไปรษณีย์ สาขาแม่โจ้ ที่ตั้งอยู่ในเขตเทศบาลเมือง แม่โจ้ ส่วนการนำจ่ายจะมีบุรุษไปรษณีย์เป็นผู้นำส่งในแต่ละหมู่ บ้านทุกวันจันทร์-ศุกร์ การสื่อสารทางโทรศัพท์สาธารณะมีบริการที่ทั่วถึงทุกหมู่บ้าน

๕. ข้อมูลอื่นๆ

๕.๑ ข้อมูลด้านทรัพยากรธรรมชาติและสิ่งแวดล้อม (เกษตรอำเภอสันทราย)

ทรัพยากรดิน

ลักษณะดินในเขตเทศบาลตำบลหนองหาร แบ่งตามลักษณะกลุ่มดิน ตามประเภทของ Great Group เป็น ๔ กลุ่ม ดังนี้

๑) กลุ่มดินนาครอบคลุมพื้นที่ ประมาณ ๔.๘๘ ตร.กม.หรือ ๓,๐๔๙.๒๐ ไร่ คิดเป็น ร้อยละ ๑๗.๒๕ ของพื้นที่ทั้งหมดของเทศบาลตำบลหนองหาร อยู่ในสภาพกลุ่มดินลิกเนียดดินค่อนข้างละเอียดมักมีน้ำท่วมขัง ในฤดูเพาะปลูกมักใช้ทำนาในฤดูแล้ง ซึ่งใช้พื้นที่ใกล้กับคลองชลประทานเป็นส่วนใหญ่สามารถปลูกพืชไร่ หรือพืชสวน เป็นพืชที่ปลูกครั้งที่ ๒ ได้ดี

๒) กลุ่มดินไร่ครอบ บคลุมพื้นที่ ประมาณ ๕.๙๖ ตร.กม.หรือ ๓,๗๒๖.๘๐ ไร่ คิดเป็น ร้อยละ ๒๑.๐๙ ของพื้นที่ทั้งหมดของเทศบาลตำบลหนองหาร อยู่ในสภาพพื้นที่ดอนมีความลาดเทดินลิกเนียดดินร่วนค่อนข้างละเอียดการระบายน้ำจะมีปัญหาของน้ำในฤดูเพาะปลูก และมีการชะล้าง หน้าดินทำให้ความอุดมสมบูรณ์ของ ดินลดลง ในบางพื้นที่ของหมู่บ้านเป็นที่ ๆ เป็นแหล่งต้นน้ำ สามารถนำ น้ำมาใช้ได้ตลอดปีก็จะใช้ปลูกไม้ผล ไม้ไร่

๓) กลุ่มดินต้นครอบคลุมพื้นที่ ประมาณ ๖.๑๐ ตร.กม.หรือ ๓,๘๑๔.๖๕ ไร่ คิดเป็นร้อยละ ๒๑.๕๖ ของพื้นที่ทั้งหมดของเทศบาลตำบลหนองหาร เป็นที่ลาดเชิงเขาดินต้น มีกรวด หรือเศษหินหักปะปนอยู่ในเนื้อดินมากมีสภาพเป็นป่าโปร่ง ไม่เหมาะสำหรับการเกษตรแต่เป็นแหล่งวัสดุสร้างทางที่ดี

๔) ภูเขา ครอบคลุมพื้นที่ ประมาณ ๑.๑๓ตร.กม.หรือ ๗,๐๘๔.๓๕ ไร่ คิดเป็นร้อยละ ๔๐.๐๘ ของพื้นที่ทั้งหมดของเทศบาลตำบลหนองหาร ซึ่งเป็นพื้นที่ส่วนใหญ่ ในเขตเทศบาลตำบล หนองหารมีทั้งดินลิก และ ดินต้น เป็นแหล่งต้นน้ำที่สำคัญ โดยบางพื้นที่เกิดความเสื่อมโทรมของพื้นที่ป่าไม้

ที่มา: สำนักงานเกษตรอำเภอสันทราย (ข้อมูล ณ วันที่ ๒๓ พฤษภาคม ๒๕๕๗)

ทรัพยากรป่าไม้

ลักษณะป่าในพื้นที่เทศบาลตำบลหนองหาร เป็นป่าผลัดใบ ได้แก่ ป่าเบญจพรรณ หรือป่าผสมผลัดใบ และ ป่าเต็งรัง หรือป่าแพะ มีไม้สำคัญ คือ ไม้สัก ขึ้นเป็นกลุ่ม หรือเดี่ยวกระจายทั่วไปในป่าโปร่งปะปนกับไม้ผลัดใบชนิดอื่น ๆ เช่น ไม้ขนาดกลาง อาทิ พลวง ไม้ ฯลฯ ขึ้นกระจายอยู่ห่างกัน เป็นป่าประเภทที่มีความชื้นต่ำสุดง่ายต่อการเกิดไฟป่า และพื้นที่เขตป่าสงวนแห่งชาติ ป่าสันทรายที่อยู่ในเขตพื้นที่เทศบาลตำบลหนองหาร ประมาณ ๗,๕๐๐ ไร่ แยกเป็น

- ป่าสงวนสันทราย	ในเขตพื้นที่ หมู่ที่ ๗	จำนวน	๘๐๐	ไร่
- ป่าสงวนสันทราย	ในเขตพื้นที่ หมู่ที่ ๑๐	จำนวน	๓,๑๑๐	ไร่
- ป่าสงวนสันทราย	ในเขตพื้นที่ หมู่ที่ ๑๓	จำนวน	๓,๕๙๐	ไร่

ที่มา: ข้อมูลป่าไม้ กองช่างเทศบาลตำบลหนองหาร (๒๕๕๘)

ทรัพยากรแหล่งน้ำ

แหล่งน้ำชลประทานในพื้นที่เทศบาลตำบลหนองหาร ใช้แหล่งน้ำจากคลองส่งน้ำที่มาจากเขื่อนแม่งัดสมบูรณ์ชล ซึ่งเป็นอ่างเก็บน้ำความจุ ของอ่างที่ระดับ บันน้ำสูงสุด ๓๒๕ ล้านลูกบาศก์เมตร ระดับต่ำสุด ๑๐ ล้านลูกบาศก์เมตร ระดับน้ำที่กักเก็บได้ ๒๖๕ ล้านลูกบาศก์เมตร ปริมาณน้ำฝนเฉลี่ยทั้งปีในพื้นที่รับน้ำฝนเหนืออ่าง ๑,๓๐๐ มิลลิเมตร พื้นที่ชลประทานที่ได้รับประโยชน์จากเขื่อนอยู่ในเขตพื้นที่รับผิดชอบของเทศบาลตำบลหนองหาร ประมาณ ๑๐.๘๓ ตร.กม.หรือ ๖๗.๖๙ ไร่ คิดเป็นร้อยละ ๓๘.๓๐ ของพื้นที่เทศบาลตำบล

ที่มา: ข้อมูลแหล่งน้ำ กองช่างเทศบาลตำบลหนองหาร (๒๕๕๗)

๕.๒ ข้อมูลกลุ่มมวลชนจัดตั้ง

- กลุ่มสตรีแม่บ้าน จำนวน ๕ กลุ่ม
- กลุ่มชมรมผู้สูงอายุ จำนวน ๕ กลุ่ม สมาชิก ๔๐๑ คน (ผู้สูงอายุ ๖๐ ปีขึ้นไป)
- กลุ่มสภาเด็กและเยาวชน จำนวน ๑ กลุ่ม สมาชิก ๒๕ คน
- กลุ่มอาชีพผู้เลี้ยงผึ้งพันธุ์ จำนวน ๑ กลุ่ม สมาชิก ๑๕ คน
- กลุ่มอาชีพผู้เลี้ยงหมูหลุม จำนวน ๑ กลุ่ม สมาชิก ๑๐ คน
- กลุ่มเกษตรกรปลูกปทุมมา จำนวน ๑ กลุ่ม สมาชิก ๑๐ ราย

ตารางที่ ๑๓ ตารางแสดงข้อมูลการจัดตั้งกลุ่มสินค้าภูมิปัญญาท้องถิ่น (OTOP)
และผู้ประกอบการภายในเขตพื้นที่ตำบลหนองหาร

ลำดับ	ประธานกลุ่ม	รายชื่อกลุ่ม	จำนวนสมาชิก (คน)	ข้อมูลการขึ้นทะเบียน
๑	ด.ต.ประพันธ์ บุญเกษม	กลุ่มเลี้ยงผึ้งพันธุ์	๑๕	สินค้า OTOP
๒	นางอัมพร โปธิมอย	ร้านอัมพร ผ้าฝ้าย	-	ผู้ประกอบการOTOP
๓	นางวาสนา ทิศคำ	กาแฟแก้วสำเร็จรูป หมู่ ๑๓	-	ผู้ประกอบการOTOP
๔	นายธนวัตร ฐณภัทรพิติกร	ตัดเย็บเสื้อผ้า หมู่ ๗	-	ผู้ประกอบการยังไม่ได้ขึ้นทะเบียน สินค้าOTOP
๕	นางอำไพ ยาวีลาส	ผลิตขนมครองแครง หมู่ ๘	-	ผู้ประกอบการยังไม่ได้ขึ้นทะเบียน สินค้าOTOP
๖	นางเจียมจิตร อรัณยภาค	ผลิตขนมกระหรีพิพ หมู่ ๘	-	ผู้ประกอบการยังไม่ได้ขึ้นทะเบียน สินค้าOTOP
๗	นายสุรพงษ์ สะแกทอง	กลุ่มเกษตรกรผู้ปลูกปทุมมา หมู่ ๑๓	๑๐	ผู้ประกอบการ/กลุ่ม ยังไม่ได้ขึ้นทะเบียน สินค้าOTOP

ที่มา: งานพัฒนาชุมชน เทศบาลตำบลหนองหาร (๒๕๕๗)



๒.๒ ข้อมูลเกี่ยวกับศักยภาพของเทศบาลตำบลหนองหาร

๒.๒.๑ โครงสร้างและกระบวนการบริหารงานบุคคลของเทศบาลตำบลหนองหาร

เทศบาลตำบลหนองหาร มีฐานะเป็นนิติบุคคล และเป็นราชการบริหารส่วนท้องถิ่น องค์กรประกอบแบ่งได้ ๒ ส่วน คือ

๑) **สภาเทศบาลตำบลหนองหาร** ทำหน้าที่นิติบัญญัติ และควบคุมฝ่ายบริหาร ประกอบด้วย สมาชิกสภาเทศบาลที่มาจากการเลือกตั้งจากประชาชนในหมู่บ้าน จำนวน ๑๒ คน แบ่งเป็น ๒ เขต เขตละ ๖ คน อยู่ในตำแหน่งคราวละ ๔ ปี มีประธานสภาเทศบาล จำนวน ๑ คน รองประธานสภา จำนวน ๑ คน และเลขาธิการสภา จำนวน ๑ คน ซึ่งนายอำเภอแต่งตั้งจากสมาชิกสภาเทศบาล ตามมติของสมาชิกสภาเทศบาลตำบล หนองหาร

- ประธานสภาเทศบาลตำบลหนองหาร (นางวันทนา มงคล) จำนวน ๑ คน
- รองประธานสภาเทศบาลตำบลหนองหาร (นายณรงค์ศักดิ์ ดวงรัตน์) จำนวน ๑ คน
- เลขาธิการสภาเทศบาลตำบลหนองหาร (นายโชคชัย อีนยา) จำนวน ๑ คน
- สมาชิกสภาเทศบาลตำบลหนองหาร จำนวน ๙ คน (เสียชีวิตและยังไม่มีทางเลือกตั้งซ่อม จำนวน ๑ คน)

บัญชีรายชื่อสมาชิกสภาเทศบาลตำบลหนองหาร

สมาชิกสภาเทศบาลมีจำนวน ๑๒ คน แบ่งเป็น ๒ เขต เขตละ ๖ คน ดังนี้

สมาชิกสภาเทศบาลเขตที่ ๑

๑. นายประยูร กองเงิน
๒. นายสุรสิทธิ์ ต่อนคำสนธิ์ (เสียชีวิตเมื่อ ๒๓ มีนาคม ๒๕๕๘ และยังไม่มีทางเลือกตั้งซ่อม)
๓. นายโชคชัย อีนยา
๔. นายโชติอนันต์ อินทไสตรระกุล
๕. นายณเรศ นาแก้ว
๖. นายสมศักดิ์ กองเงิน

สมาชิกสภาเทศบาลเขตที่ ๒

๑. นายณรงค์ศักดิ์ ดวงรัตน์
๒. นายประสงค์ ดงรำคาญ
๓. นางวันทนา มงคล
๔. นางสาวเชษฐสุดา เคหา
๕. นายกฤษณะ ปารมี
๖. นายจันทร์แก้ว ปัญญาเป็ง

๒) คณะผู้บริหารและฝ่ายประจำ

๒.๑) คณะผู้บริหาร ทำหน้าที่บริหารกิจการของ เทศบาล ประกอบด้วย นายกเทศมนตรี ๑ คน รองนายกเทศมนตรี ๒ คน เลขานุการนายกเทศมนตรี จำนวน ๑ คน และที่ปรึกษานายกเทศมนตรี จำนวน ๑ คน ซึ่งนายกเทศมนตรีเป็นผู้แต่งตั้ง

คณะผู้บริหารเทศบาลตำบลหนองหาร มีดังนี้

- | | |
|---|------------|
| - นายกเทศมนตรี (นางสุพิศ เกียรติ) | จำนวน ๑ คน |
| - รองนายกเทศมนตรี (นายเรืองเดช ชัยหงษ์ , นางพัทธนันท์ อุ่นใจ) | จำนวน ๒ คน |
| - เลขานุการนายกเทศมนตรี (นายทินน์ สมณะ) | จำนวน ๑ คน |
| - ที่ปรึกษานายกเทศมนตรี (นายพุ่ม อุทาลีศ) | จำนวน ๑ คน |

การบริหารงานของคณะผู้บริหารเทศบาลตำบลหนองหาร

คณะบริหารเทศบาลตำบลหนองหาร มีรูปแบบการบริหารงานในแบบการแบ่งงานบริหาร โดยมีรองนายกเทศมนตรี ได้รับมอบหมายความรับผิดชอบ และดูแลภารกิจแต่ละ ด้าน ซึ่งแบ่งตามความรู้ความสามารถ เพื่อให้สอดคล้องกับการแก้ไขปัญหา หรือรับผิดชอบประเด็นการพัฒนาด้านต่างๆ ดังนี้

๑) นายเรืองเดช ชัยหงษ์ รอง นายกเทศมนตรีตำบลหนองหาร ลำดับที่ ๑ เป็นผู้ปฏิบัติราชการแทนนายกเทศมนตรีตำบลหนองหาร ให้มีหน้าที่รับผิดชอบงานในภารกิจหน้าที่ ดังนี้

สำนักปลัด

- ๑.๑ งานด้านความมั่นคง และยาเสพติด
- ๑.๒ งานป้องกัน และบรรเทาสาธารณภัย และการสื่อสาร
- ๑.๓ งานพัฒนาชุมชน (งานเกษตร)

กองช่าง

- ๒.๑ งานก่อสร้าง
- ๒.๒ งานออกแบบ และควบคุมอาคาร
- ๒.๓ งานสาธารณูปการ
- ๒.๔ งานธุรการกองช่าง

๒) นางพัทธนันท์ อุ่นใจ รองนายกเทศมนตรีตำบลหนองหาร ลำดับที่ ๒ เป็นผู้ปฏิบัติราชการแทนนายกเทศมนตรีตำบลหนองหาร ให้มีหน้าที่รับผิดชอบงานในหน้าที่ดังนี้

สำนักปลัด

- ๑.๑ งานธุรการ
- ๑.๒ งานพัฒนาชุมชน (งานสวัสดิการและสังคม)
- ๑.๓ งานสาธารณสุขและสิ่งแวดล้อม
- ๑.๔ งานการศึกษา ศาสนา และ วัฒนธรรม

กองคลัง

- ๒.๑ งานธุรการ
- ๒.๒ งานพัฒนา และจัดเก็บรายได้
- ๒.๓ งานพัสดุ



๒.๒) ฝ่ายประจำ มีปลัดองค์การบริหารส่วนตำบล เป็นผู้บังคับบัญชาของพนักงาน และเจ้าหน้าที่รับผิดชอบงานประจำทั่วไปของเทศบาลตำบลหนองหาร โดยแบ่งส่วนการบริหารงานออกเป็น ๓ กอง มีลักษณะโครงสร้างการบริหารงานเทศบาลตำบลหนองหาร ดังนี้

โครงสร้างการบริหารงานเทศบาลตำบลหนองหาร

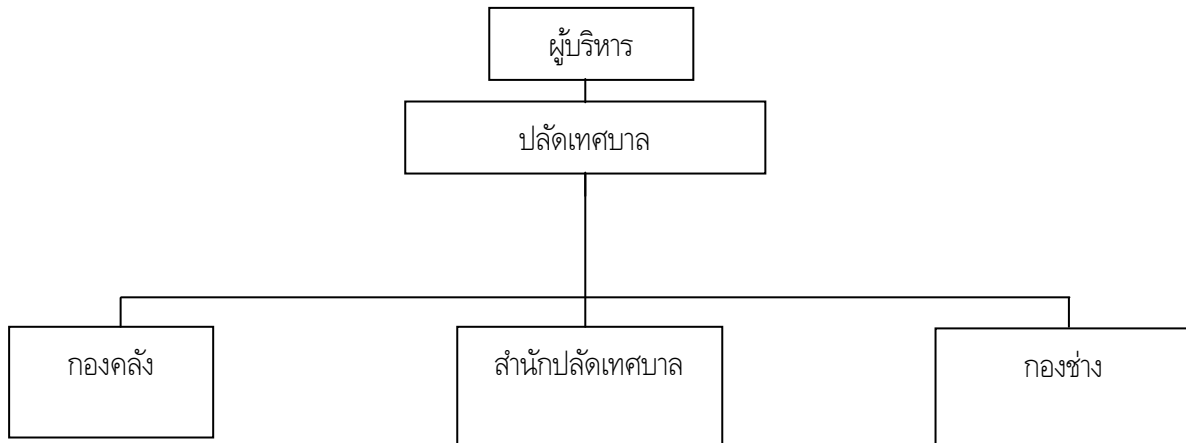

๖.๒ อัตรากำลังของเจ้าหน้าที่ เทศบาลตำบลหนองหาร

พนักงานเทศบาล (ข้าราชการ , ลูกจ้างประจำ , พนักงานจ้าง) รวม ๓๐ คน ดังนี้

- ปลัดเทศบาล (นายมงคล รักษ์เลิศวงศ์) จำนวน ๑ คน

๑) สำนักปลัด จำนวน ๒๐ คน แยกเป็น

- พนักงานเทศบาลสามัญ จำนวน ๗ คน
- ลูกจ้างประจำ จำนวน ๑ คน
- พนักงานจ้างตามภารกิจ จำนวน ๓ คน
- พนักงานจ้างทั่วไป จำนวน ๙ คน

๒) กองคลัง จำนวน ๕ คน แยกเป็น

- พนักงานเทศบาลสามัญ จำนวน ๓ คน
- ลูกจ้างประจำ จำนวน ๑ คน
- พนักงานจ้างทั่วไป จำนวน ๑ คน

๓) กองช่าง จำนวน ๗ คน แยกเป็น

- พนักงานเทศบาลสามัญ จำนวน ๒ คน
- ลูกจ้างประจำ จำนวน ๑ คน
- พนักงานจ้างตามภารกิจ จำนวน ๑ คน
- พนักงานจ้างทั่วไป จำนวน ๓ คน

เนื่องจากประชากรในเขตเทศบาลตำบลหนองหารส่วนใหญ่ เป็นผู้ประกอบอาชีพ ด้านเกษตรกรรม, รับราชการ, ค้าขาย, นักศึกษา และผู้ใช้แรงงานในอาชีพรับจ้างเป็นส่วนรอง มีรายได้ระดับ ปานกลาง ถึงยากจน และจากการที่จังหวัดเชียงใหม่เป็นเมืองท่องเที่ยว ประกอบกับพื้นที่เทศบาลตำบลหนองหารห่างจากตัวเมืองเพียง ๒๐ กิโลเมตร และเป็นเขตชานเมือง รวมถึงมีสถานศึกษาขนาดใหญ่ตั้งอยู่ ได้แก่ มหาวิทยาลัยแม่โจ้ ทำให้การคมนาคมสัญจรสะดวก ประชาชนในตัวเมือง หรือจากที่อื่น ๆ ส่วนหนึ่งได้หลั่งไหลเข้ามาศึกษา และประกอบอาชีพ รวมไปถึงการที่การเคหะแห่งชาติได้มีการก่อสร้างหมู่บ้านเอื้ออาทรหนองหาร จึงทำให้มีประชากรเข้ามาตั้งรกราก และอยู่อาศัยอยู่ในพื้นที่เขต เทศบาลตำบลหนองหารเพิ่มขึ้นเป็นจำนวนมาก ทำให้การพัฒนาในเขตเทศบาลตำบลหนองหารมีการขยายตัวอย่างรวดเร็ว ส่งผลให้อัตราของบุคลากรของเทศบาลตำบลหนองหาร ไม่สอดคล้องกับภารกิจหน้าที่ ๆ เพิ่มขึ้นกับอัตราการขยายตัวสู่ความเป็นเมือง จึงคาดการณ์ได้ว่า ในอนาคตควรที่จะต้องดำเนินการ คือ การปรับอัตรากำลังบุคลากร กำหนดโครงสร้างขององค์กรอย่างเร่งด่วน รวมไปถึงการจัดการจัดหาเครื่องมือเครื่องมื่อต่างๆ เพื่อรองรับภารกิจ อำนาจ หน้าที่ ในฐานะเทศบาลตำบล ให้มีศักยภาพให้บริการประชาชนได้อย่างทั่วถึง สะดวก รวดเร็ว สามารถแก้ไขปัญหาของประชาชนได้ตามความต้องการอย่างมีประสิทธิภาพ และดีขึ้นยิ่งกว่าเดิม



๒.๒.๒ งบประมาณ(สถานะทางการคลัง)

สถานะการคลังของเทศบาลตำบลหนองหาร ตั้งแต่ ปีงบประมาณ พ.ศ. ๒๕๕๕-๒๕๕๘ เป็นดังนี้

ตารางที่ ๑๔ แสดงรายรับของเทศบาลตำบลหนองหาร ตั้งแต่ ปีงบประมาณ พ.ศ. ๒๕๕๕-๒๕๕๘

รายการ	รายรับจริง ปี ๒๕๕๕	รายรับจริง ปี ๒๕๕๖	รายรับจริง ปี ๒๕๕๗	ประมาณการ ๒๕๕๘
รายได้จัดเก็บ				
หมวดภาษีอากร	๘๒๘,๓๘๘.๔๕	๑,๔๐๙,๓๖๙.๕๕	๑,๕๐๖,๒๘๒.๑๕	๑,๔๗๗,๐๐๐.๐๐
หมวดค่าธรรมเนียม ค่าปรับ และ ค่าใบอนุญาต	๙๘๘,๓๔๖.๒๐	๑,๕๘๖,๖๕๒.๖๕	๑,๗๕๔,๘๖๖.๗๐	๑,๖๕๖,๗๐๐.๐๐
หมวดรายได้จากทรัพย์สิน	๑๒๘,๖๔๖.๙๖	๑๙๕,๖๐๑.๐๔	๒๒๖,๗๗๙.๑๕	๑๙๐,๐๐๐.๐๐
หมวดรายได้เบ็ดเตล็ด	๘๙,๒๗๙.๐๐	๒๐๙,๙๕๙.๐๐	๑๖๖,๕๒๘.๒๖	๑๗๒,๐๐๐.๐๐
หมวดรายได้จากทุน	-	๔,๓๔๑.๐๐	๓๐,๐๐๐	๓๐,๐๐๐.๐๐
รวมรายได้จัดเก็บ	๒,๐๓๔,๖๖๐.๖๑	๓,๔๐๕,๙๒๓.๒๔	๓,๖๘๔,๔๗๖.๒๖	๓,๕๕๕,๗๐๐.๐๐
รายได้ที่รัฐบาลเก็บแล้วจัดสรร ให้องค์กรปกครองส่วนท้องถิ่น				
หมวดภาษีจัดสรร	๑๑,๑๖๑,๔๐๖.๙๔	๑๔,๘๖๖,๗๕๔.๖๑	๑๓,๕๓๑,๕๑๘.๑๘	๑๔,๓๒๐,๕๐๐.๐๐
รวมรายได้ที่รัฐบาลเก็บแล้วจัด สรรให้องค์กรปกครองส่วน ท้องถิ่น		๑๔,๘๖๖,๗๕๔.๖๑	๑๓,๕๓๑,๕๑๘.๑๘	๑๔,๓๒๐,๕๐๐.๐๐
รายได้ที่รัฐบาลอุดหนุนให้ องค์กรปกครองส่วนท้องถิ่น				
หมวดอุดหนุนทั่วไป	๓,๒๖๙,๒๘๘.๐๐	๓,๗๗๑,๕๘๖.๐๐	๓,๙๖๗,๒๑๘.๐๐	๔,๐๐๐,๐๐๐.๐๐
รวมรายได้ที่รัฐบาลอุดหนุนให้ องค์กรปกครองส่วนท้องถิ่น	๓,๒๖๙,๒๘๘.๐๐	๓,๗๗๑,๕๘๖.๐๐	๓,๙๖๗,๒๑๘.๐๐	๔,๐๐๐,๐๐๐.๐๐
รวม	๑๖,๔๖๕,๓๕๔.๙๔	๒๒,๐๔๔,๒๖๓.๘๕	๒๑,๑๘๓,๑๗๒.๔๔	๒๑,๘๕๖,๒๐๐.๐๐

ตารางที่ ๑๕ แสดงงบรายจ่ายเทศบาลตำบลหนองหาร ปีงบประมาณ พ.ศ.๒๕๕๕-๒๕๕๘

งบรายจ่าย	รายจ่ายจริง ปี ๒๕๕๕	รายจ่ายจริง ปี ๒๕๕๖	รายจ่ายจริง ปี ๒๕๕๗	ประมาณการ ปี ๒๕๕๘
จ่ายจากงบประมาณ				
งบกลาง	๗๕๔,๖๓๘.๔๐	๑,๑๑๗,๐๓๐.๗๒	๘๙๘,๑๖๒.๔๓	๑,๖๑๒,๒๖๔.๐๐
เงินอุดหนุน	๙๕๓,๑๔๐.๐๐	๘๑๘,๙๐๐.๐๐	๑,๐๓๐,๕๐๐.๐๐	๘,๙๗๗,๔๙๖.๐๐
งบดำเนินการ	๕,๓๘๕,๐๗๐.๖๘	๕,๓๕๓,๓๗๗.๔๘	๖,๔๒๔,๘๐๒.๒๐	๗,๕๙๘,๒๔๐.๐๐
บุคลากร	๕,๓๑๗,๖๑๐.๐๖	๖,๖๘๕,๒๓๑.๐๐	๗,๖๐๒,๙๖๒.๐๐	๒,๖๗๔,๒๐๐.๐๐
รายจ่ายอื่น	๓๓,๔๙๕.๐๐	๓๓,๔๙๕.๐๐	๘๓๑,๑๓๘.๐๐	๓๕,๐๐๐.๐๐
งบลงทุน	๑,๕๕๒,๗๘๐.๐๐	๒,๖๐๔,๒๘๗.๐๐	๒,๙๗๙,๗๓๔.๐๐	๙๔๙,๐๐๐.๐๐
รวมจ่ายจากงบประมาณ	๑๓,๙๘๖,๗๓๔.๑๔	๑๕,๘๑๒,๘๒๑.๒๐	๑๙,๗๖๙,๒๘๘.๖๓	๒๑,๘๕๖,๒๐๐.๐๐
รวมรายจ่าย	๑๓,๙๘๖,๗๓๔.๑๔	๑๖,๖๑๒,๓๒๑.๒๐	๑๙,๗๖๙,๒๘๘.๖๓	๒๑,๘๕๖,๒๐๐.๐๐

๒.๒.๓ เครื่องมือ , อุปกรณ์ และยานพาหนะ

๑) เครื่องคอมพิวเตอร์

- สำนักปลัดเทศบาล	จำนวน ๑๐ เครื่อง
- กองคลัง	จำนวน ๔ เครื่อง
- กองช่าง	จำนวน ๓ เครื่อง
- งานกิจการสภา	จำนวน ๑ เครื่อง
- ศูนย์พัฒนาเด็กเล็ก	จำนวน ๑ เครื่อง

๒) เครื่องพิมพ์ดีด

- สำนักปลัดเทศบาล	จำนวน ๒ เครื่อง
- กองคลัง	จำนวน - เครื่อง
- กองช่าง	จำนวน - เครื่อง

๓) เครื่องพิมพ์

- สำนักปลัดเทศบาล	จำนวน ๕ เครื่อง
- กองคลัง	จำนวน ๓ เครื่อง
- กองช่าง	จำนวน ๒ เครื่อง
- งานกิจการสภา	จำนวน ๑ เครื่อง
- ศูนย์พัฒนาเด็กเล็ก	จำนวน ๑ เครื่อง

๔) เครื่องถ่ายเอกสาร

- สำนักปลัดเทศบาล	จำนวน ๑ เครื่อง(รอจำหน่าย)
-------------------	----------------------------

๕) รถยนต์

- สำนักปลัดเทศบาล	จำนวน ๒ คัน
-------------------	-------------

๖) รถจักรยานยนต์

- สำนักปลัดเทศบาล	จำนวน ๒ คัน
- กองช่าง	จำนวน ๑ คัน

๗) รถบรรทุกน้ำเอนกประสงค์

- สำนักปลัดเทศบาล	จำนวน ๒ คัน
-------------------	-------------

๘) รถบรรทุกเท้าย

-กองช่าง	จำนวน ๒ คัน
----------	-------------

๙) รถกู้ชีพ-กู้ภัย

- สำนักปลัดเทศบาล	จำนวน ๑ คัน
-------------------	-------------

๒.๓ จุดยืนทางยุทธศาสตร์ของเทศบาลตำบลหนองหาร

จากประเด็นความเชื่อมโยงยุทธศาสตร์ที่สำคัญของแผนพัฒนาเศรษฐกิจและสังคมแห่งชาติฉบับที่ ๑๑ จากวิสัยทัศน์ที่ว่า “สังคมอยู่ร่วมกันอย่างมีความสุข ด้วยความเสมอภาค เป็นธรรม และมีภูมิคุ้มกันต่อการเปลี่ยนแปลง” , แผนยุทธศาสตร์การพัฒนากลุ่มจังหวัดภาคเหนือตอนบน ๑ พ.ศ.๒๕๕๗-๒๕๖๐ , แผนพัฒนาจังหวัดเชียงใหม่ ๔ ปี (พ.ศ. ๒๕๕๘-๒๕๖๑) , ยุทธศาสตร์หลักที่ คสช. ยึดถือเป็นแนวทาง , ค่านิยมหลักของคนไทย ๑๒ ประการ นโยบายหลัก ๑๑ ประการของรัฐบาล และ ยุทธศาสตร์การพัฒนารองการปกครองส่วนท้องถิ่นจังหวัดเชียงใหม่ (พ.ศ. ๒๕๕๙-๒๕๖๑) ประกอบกับนโยบายของคณะผู้บริหารเทศบาลตำบลหนองหาร โดยจะเห็นได้ว่ามีความเชื่อมโยงกันอย่างชัดเจนในการนำมาเป็นแนวทางกำหนดประเด็นยุทธศาสตร์การพัฒนาขององค์กรปกครองส่วนท้องถิ่น ซึ่งการกำหนดประเด็นยุทธศาสตร์การพัฒนาที่ชัดเจนจะเป็นการเตรียมการพัฒนา เป็นการ นำภูมิคุ้มกันที่มีอยู่ พร้อมทั้งเร่งสร้างภูมิคุ้มกันใน ท้องถิ่นให้เข้มแข็งขึ้น เพื่อเตรียมความพร้อมคน สังคม และระบบเศรษฐกิจของชุมชนให้สามารถปรับตัวรองรับผลกระทบจากการ สภาวะการเปลี่ยนแปลงได้อย่างเหมาะสม โดยให้ความสำคัญกับการพัฒนาคน สังคมเศรษฐกิจภายในชุมชนให้มีคุณภาพ ใช้ทรัพยากรที่มีอยู่ภายในชุมชนอย่างคุ้มค่า และเกิดประโยชน์สูงสุด รวมทั้งสร้างโอกาสทางเศรษฐกิจด้วยฐานความรู้ เทคโนโลยี นวัตกรรม และความคิดสร้างสรรค์ บนพื้นฐานการผลิตและการบริโภคที่เป็นมิตรต่อสิ่งแวดล้อม ซึ่งจะนำไปสู่การพัฒนาเพื่อประโยชน์สุขที่ยั่งยืนของ ชุมชน ตามหลักปรัชญาของเศรษฐกิจพอเพียง เทศบาลตำบลหนองหาร จึงได้กำหนดจุด ยืนทางยุทธศาสตร์ (Positioning) คือ “เป็นเมืองสวยงามน่าอยู่ มุ่งสู่ตำบลแห่งคุณภาพชีวิต เป็นสังคมแห่งการเรียนรู้คู่คุณธรรม พร้อมนำความสามัคคี มีสภาพแวดล้อมที่ดี และสร้างชุมชนให้เข้มแข็ง สาธารณูปโภคขั้นพื้นฐานครอบคลุมทุกพื้นที่ มีภูมิคุ้มกันทางสังคมเพื่อให้ชุมชนมีรากฐานที่เข้มแข็ง ปลอดภัยาเสพติ ด”

////////////////////////////////////

บทที่ ๓

แผนยุทธศาสตร์เทศบาลตำบลหนองหาร พ.ศ.๒๕๕๙-๒๕๖๓

-การวิเคราะห์ศักยภาพการพัฒนาท้องถิ่น

๓.๑ กรอบแนวคิดในการจัดทำยุทธศาสตร์การพัฒนาท้องถิ่น

๓.๑.๑ การพัฒนาตามนโยบายรัฐบาล แผนพัฒนาเศรษฐกิจและสังคมแห่งชาติ แผนการบริหารราชการแผ่นดิน ยุทธศาสตร์ประเทศ (Country Strategy) ยุทธศาสตร์การพัฒนาพื้นที่ ยุทธศาสตร์การพัฒนาจังหวัด แผนระดับชาติ ประเทศไทยได้มีแผนพัฒนาเศรษฐกิจและสังคมแห่งชาติมาแล้ว ๑๐ ฉบับ และปัจจุบันกำลังอยู่ในช่วงแผนพัฒนาเศรษฐกิจและสังคมแห่งชาติฉบับที่ ๑๑ โดยแผนพัฒนาเศรษฐกิจและสังคมแห่งชาติ ฉบับที่ ๑๑ (พ.ศ. ๒๕๕๕-๒๕๕๙) มีความต่อเนื่องจากแนวคิดของแผนพัฒนาฯ ฉบับที่ ๘-๑๐ โดยยังคงยึดหลัก “ปรัชญาของเศรษฐกิจพอเพียง” และ “คนเป็นศูนย์กลางของการพัฒนา” และ “สร้างสมดุลการพัฒนา” ในทุกมิติ แต่การประยุกต์ใช้แนวคิดดังกล่าว และสร้างความมั่นใจว่าการพัฒนาจะเป็นไปในแนวทางที่ยั่งยืน และสร้างความสุขให้กับคนไทย จำเป็นต้องพิจารณาการเปลี่ยนแปลงทั้งภายในและภายนอกประเทศอย่างรอบ ด้านและวางจุดยืนในการพัฒนาระยะยาว

วิสัยทัศน์ พันธกิจ วัตถุประสงค์และเป้าหมายแผนพัฒนาฯ ฉบับที่ ๑๑

แผนพัฒนาฯ ฉบับที่ ๑๑ เป็นแผนยุทธศาสตร์ที่ชี้นำทิศทางการพัฒนาประเทศระยะกลาง เพื่อมุ่งสู่วิสัยทัศน์ระยะยาว ที่ทุกภาคส่วนในสังคมไทยได้เห็นพ้องร่วมกันกำหนดวิสัยทัศน์ปี พ.ศ.๒๕๗๐ ซึ่งกำหนดไว้ว่า “คนไทยภาคภูมิใจในสังคมไทย มีมิตรไมตรีบนวิถีชีวิตแห่งความพอเพียง ยึดมั่นในวัฒนธรรมประชาธิปไตย และหลักธรรมาภิบาล การบริการสาธารณะขั้นพื้นฐานที่ทั่วถึง มีคุณภาพ สังคมมีความปลอดภัยและมั่นคง อยู่ในสถานะแวดล้อมที่ดี เกื้อกูลและ้ออาทรซึ่งกันและกัน ระบบการผลิตเป็นมิตรกับสิ่งแวดล้อม มีความมั่นคงด้านอาหารและพลังงาน อยู่บนฐานทางเศรษฐกิจที่พึ่งตนเองและแข่งขันได้ในเวทีโลก สามารถอยู่ในประชาคมภูมิภาคและโลกได้อย่างมีศักดิ์ศรี”

วิสัยทัศน์และพันธกิจ การพัฒนาประเทศในระยะ ๕ ปี ของแผนพัฒนาฯ ฉบับที่ ๑๑ ได้กำหนดวิสัยทัศน์ พันธกิจ วัตถุประสงค์และเป้าหมาย ยุทธศาสตร์และแนวทางการพัฒนาที่มีลำดับความสำคัญสูง ดังนี้

วิสัยทัศน์

“สังคมอยู่ร่วมกันอย่างมีความสุข ด้วยความเสมอภาค เป็นธรรม และมีภูมิคุ้มกันต่อการเปลี่ยนแปลง”

พันธกิจ

๑) สร้างสังคมเป็นธรรมและเป็นสังคมที่มีคุณภาพ ทุกคนมีความมั่นคงในชีวิต ได้รับการคุ้มครองทางสังคมที่มีคุณภาพอย่างทั่วถึงและเท่าเทียม มีโอกาสเข้าถึงทรัพยากรและกระบวนการยุติธรรมอย่างเสมอภาค ทุกภาคส่วนได้รับการเสริมพลังให้สามารถมีส่วนร่วมในกระบวนการพัฒนา ภายใต้ระบบบริหารจัดการภาครัฐที่โปร่งใสเป็นธรรม

๒) พัฒนาคุณภาพคนไทยให้มีคุณธรรม เรียนรู้ตลอดชีวิต มีทักษะและการดำรงชีวิตอย่างเหมาะสมในแต่ละช่วงวัย สถาบันทางสังคมและชุมชนท้องถิ่นมีความเข้มแข็ง สามารถปรับตัวรู้เท่าทันกับการเปลี่ยนแปลง

๓) พัฒนาฐานการผลิตและบริการให้เข้มแข็งและมีคุณภาพบนฐานความรู้ ความคิดสร้างสรรค์ และภูมิปัญญา สร้างความมั่นคงด้านอาหารและพลังงาน ปรับโครงสร้างการผลิตและการบริโภคให้เป็นมิตรกับสิ่งแวดล้อม พร้อมสร้างความเชื่อมโยงกับประเทศในภูมิภาคเพื่อความมั่นคงทางเศรษฐกิจและสังคม

๔) สร้างความมั่นคงของฐานทรัพยากรธรรมชาติและสิ่งแวดล้อม สนับสนุนการมีส่วนร่วมของชุมชน รวมทั้งสร้างภูมิคุ้มกันเพื่อรองรับผลกระทบจากการเปลี่ยนแปลงสภาพภูมิอากาศและภัยพิบัติทางธรรมชาติ

วัตถุประสงค์

๑) เพื่อเสริมสร้างสังคมที่เป็นธรรมและเป็นสังคมสันติสุข

๒) เพื่อพัฒนาคนไทยทุกกลุ่มวัยอย่างเป็นองค์รวมทั้งทางกาย ใจ สติปัญญา อารมณ์ คุณธรรม จริยธรรม และสถาบันทางสังคมมีบทบาทหลักในการพัฒนาคนให้มีคุณภาพ

๓) เพื่อพัฒนาเศรษฐกิจให้เติบโตอย่างมีเสถียรภาพ คุณภาพ และยั่งยืน มีความเชื่อมโยงกับเครือข่ายการผลิตสินค้าและบริการบนฐานปัญญา นวัตกรรม และความคิดสร้างสรรค์ในภูมิภาคอาเซียน มีความมั่นคงทางอาหารและพลังงาน การผลิตและการบริโภคเป็นมิตรต่อสิ่งแวดล้อม นำไปสู่การเป็นสังคมคาร์บอนต่ำ

๔) เพื่อบริหารจัดการทรัพยากรธรรมชาติและสิ่งแวดล้อมให้เพียงพอต่อการรักษาสมดุลของระบบนิเวศ และเป็นฐานที่มั่นคงของการพัฒนาประเทศ

เป้าหมายหลัก

๑) ความอยู่เย็นเป็นสุขและความสงบสุขของสังคมไทยเพิ่มขึ้น ความเหลื่อมล้ำในสังคมลดลง สัดส่วนผู้อยู่ใต้เส้นความยากจนลดลง และดัชนีภาพลักษณ์การคอร์รัปชันไม่ต่ำกว่า ๕.๐ คะแนน

๒) คนไทยมีการเรียนรู้อย่างต่อเนื่อง มีสุขภาวะดีขึ้น มีคุณธรรม จริยธรรม และสถาบันทางสังคมมีความเข้มแข็งมากขึ้น

๓) เศรษฐกิจเติบโตในอัตราที่เหมาะสมตามศักยภาพของประเทศ ให้ความสำคัญกับการเพิ่มผลิตภาพรวม ไม่ต่ำกว่าร้อยละ ๓.๐ ต่อปี เพิ่มขีดความสามารถในการแข่งขันทางเศรษฐกิจของประเทศ เพิ่มมูลค่าผลิตภัณฑ์ของวิสาหกิจขนาดกลางและขนาดย่อมต่อผลิตภัณฑ์มวลรวมในประเทศ ให้มีไม่ต่ำกว่าร้อยละ ๔๐.๐

๔) คุณภาพสิ่งแวดล้อมอยู่ในเกณฑ์มาตรฐาน เพิ่มประสิทธิภาพการลดการปล่อยก๊าซเรือนกระจก รวมทั้งเพิ่มพื้นที่ป่าไม้เพื่อรักษาสมดุลของระบบนิเวศ

ตัวชี้วัด

๑) ดัชนีความอยู่เย็นเป็นสุข ดัชนีความสงบสุข สัดส่วนรายได้ระหว่างกลุ่มประชากรที่มีรายได้สูงสุด ร้อยละ ๑๐.๐ กับกลุ่มที่มีรายได้น้อยร้อยละ ๑๐.๐ สัดส่วนผู้อยู่ใต้เส้นความยากจน สัดส่วนแรงงานนอกระบบที่สามารถเข้าถึงการคุ้มครองทางสังคม และดัชนีภาพลักษณ์การคอร์รัปชัน

๒) จำนวนปีการศึกษาเฉลี่ยของคนไทย ผู้เรียนทุกระดับการศึกษามีคุณธรรม จริยธรรม สัดส่วนประชากรที่เข้าถึงโครงข่ายคมนาคมและอินเทอร์เน็ตความเร็วสูง จำนวนบุคลากรด้านการวิจัยและพัฒนา อัตราการป่วยด้วยโรคไม่ติดต่อ และดัชนีความอบอุ่นของครอบครัว

๓) อัตราการเจริญเติบโตทางเศรษฐกิจ อัตราเงินเฟ้อ ผลิตภาพการผลิตรวม อันดับความสามารถในการแข่งขันทางเศรษฐกิจของประเทศ สัดส่วนมูลค่าผลิตภัณฑ์ของวิสาหกิจขนาดกลางและขนาดย่อมต่อผลิตภัณฑ์มวลรวมในประเทศ

๔) คุณภาพน้ำและอากาศ ร้อยละของพื้นที่ป่าไม้ต่อพื้นที่ประเทศ และสัดส่วนการปล่อยก๊าซเรือนกระจกต่อหัวเปรียบเทียบกับลำดับขั้นการพัฒนาที่แสดงโดยผลิตภัณฑ์มวลรวมในประเทศต่อหัว

ยุทธศาสตร์การพัฒนาประเทศตามแผนพัฒนาเศรษฐกิจและสังคมแห่งชาติฉบับที่ ๑๑

การพัฒนาประเทศให้มั่นคง สังคมสงบสันติ และประชาชนดำรงชีวิตอย่างมีความสุข ภายใต้กระแสการเปลี่ยนแปลงทั้งภายในและภายนอกที่คาดการณ์ได้ยากและมีแนวโน้มรุนแรงทั้งการเมือง ในประเทศ วิกฤตเศรษฐกิจที่เกิดขึ้นบ่อยครั้งและส่งผลกระทบต่อวงกว้าง ทิศทางการพัฒนาประเทศในระยะแผนพัฒนาฯ ฉบับที่ ๑๑ จึงต้องเร่งสร้างภูมิคุ้มกันทั้งเพื่อป้องกันปัจจัยเสี่ยงต่างๆ และเสริมรากฐานของประเทศ ด้านต่างๆ ให้เข้มแข็ง รวมทั้งสร้างโอกาสให้ประเทศสามารถเจริญก้าวหน้าต่อไป โดยให้ความสำคัญกับยุทธศาสตร์ที่มีลำดับความสำคัญสูง ในมิติสังคมเน้นการเสริมสร้างคุณธรรม จริยธรรม การลดความเหลื่อมล้ำในสังคม การพัฒนาการศึกษาที่เชื่อมโยงไปสู่การเป็นเศรษฐกิจสร้างสรรค์ ส่วนมิติเศรษฐกิจมุ่งปรับโครงสร้างการผลิตให้มีคุณภาพ การลงทุนที่มีประสิทธิภาพและการพัฒนาศักยภาพแรงงานให้สามารถเพิ่มรายได้สูงขึ้น และยกระดับเป็นชนชั้นกลาง ขณะที่มิติทรัพยากรธรรมชาติและสิ่งแวดล้อม เน้นการบริหารจัดการทรัพยากรธรรมชาติและสิ่งแวดล้อมอย่างยั่งยืน ภายใต้ยุทธศาสตร์การพัฒนาที่สำคัญ ๖ ยุทธศาสตร์ ดังนี้

(๑) ยุทธศาสตร์การสร้างความเป็นธรรมในสังคม

๑. การสร้างความมั่นคงทางเศรษฐกิจและสังคมให้ทุกคนในสังคมไทยสามารถจัดการความเสี่ยงและสร้างโอกาสในชีวิตให้แก่ตนเอง
๒. สร้างโอกาสให้ทุกคนเข้าถึงบริการทางสังคมตามสิทธิพึงมีพึงได้ เน้นการสร้างภูมิคุ้มกันระดับปัจเจกและสร้างการมีส่วนร่วมในกระบวนการตัดสินใจในการพัฒนาประเทศ
๓. การเสริมสร้างพลังให้ทุกภาคส่วนสามารถเพิ่มทางเลือกการใช้ชีวิตในสังคมและสร้างการมีส่วนร่วมในเชิงเศรษฐกิจ สังคม และการเมืองได้อย่างมีคุณค่าและศักดิ์ศรี
๔. เสริมสร้างความสัมพันธ์ของคนในสังคมให้แน่นแฟ้นเป็นน้ำหนึ่งใจเดียวกัน

(๒) ยุทธศาสตร์การพัฒนาคนสู่สังคมแห่งการเรียนรู้ตลอดชีวิตอย่างยั่งยืน

๑. การส่งเสริมคนไทยให้มีการเกิดที่มีคุณภาพ มีการกระจายที่สอดคล้องกับศักยภาพและโอกาสของพื้นที่
๒. พัฒนาคุณภาพคนไทยให้มีภูมิคุ้มกันต่อการเปลี่ยนแปลงและการพัฒนาประเทศในอนาคต
๓. ส่งเสริมการเรียนรู้ตลอดชีวิต
๔. เสริมสร้างค่านิยมที่ดีและวัฒนธรรมไทยที่ดีมาขับเคลื่อนกระบวนการการพัฒนาทางเศรษฐกิจและสังคมของประเทศไทย

(๓) ยุทธศาสตร์การสร้างความสมดุลและมั่นคงของอาหารและพลังงาน

๑. พัฒนาทรัพยากรธรรมชาติที่เป็นฐานการผลิตภาคเกษตรให้เข้มแข็งและยั่งยืน
๒. เพิ่มประสิทธิภาพการผลิตภาคเกษตรและสร้างมูลค่า
๓. สร้างความมั่นคงในอาชีพและรายได้ให้แก่เกษตรกร
๔. สร้างความมั่นคงด้านอาหารและพลังงานในระดับครัวเรือนและชุมชน
๕. สร้างความมั่นคงด้านพลังงานเพื่อสนับสนุนการพัฒนาประเทศและความเข้มแข็งภาคเกษตร
๖. ปรับระบบการบริหารจัดการภาครัฐเพื่อเสริมสร้างความสมดุลด้านอาหารและพลังงาน

(๔) ยุทธศาสตร์การปรับโครงสร้างเศรษฐกิจสู่การเติบโตอย่างมีคุณภาพและยั่งยืน

๑. การปรับโครงสร้างเศรษฐกิจสู่การพัฒนาที่มีคุณภาพและยั่งยืน
๒. การพัฒนาวิทยาศาสตร์ เทคโนโลยี วิจัยและนวัตกรรม
๓. การพัฒนาขีดความสามารถในการแข่งขันที่มีประสิทธิภาพ เท่าเทียมและเป็นธรรม
๔. บริหารจัดการเศรษฐกิจส่วนรวมอย่างมีเสถียรภาพ

(๕) ยุทธศาสตร์การสร้างเชื่อมโยงกับประเทศในภูมิภาคเพื่อความมั่นคงทางเศรษฐกิจทางเศรษฐกิจ

๑. พัฒนาความเชื่อมโยงด้านขนส่งและระบบโลจิสติกส์ภายใต้กรอบความร่วมมือในอนุภูมิภาคต่างๆ
๒. พัฒนาฐานลงทุนโดยเพิ่มขีดความสามารถในการแข่งขันระดับอนุภูมิภาค
๓. สร้างความพร้อมในการเข้าสู่ประชาคมอาเซียน
๔. เข้าร่วมภาคีความร่วมมือระหว่างประเทศและภูมิภาคภายใต้บทบาทที่สร้างสรรค์
๕. บูรณาการทุกภาคส่วนเพื่อพัฒนานโยบายและยุทธศาสตร์ที่เกี่ยวข้องกับการรักษาผลประโยชน์ของชาติ ทั้งทางบกและทางทะเล รวมทั้งสนับสนุนการขับเคลื่อนนโยบายและยุทธศาสตร์อย่างต่อเนื่อง

(๖) ยุทธศาสตร์การจัดการทรัพยากรธรรมชาติและสิ่งแวดล้อมอย่างยั่งยืน

๑. การอนุรักษ์ ฟื้นฟู และสร้างความมั่นคงของฐานทรัพยากรธรรมชาติและสิ่งแวดล้อม
๒. การปรับกระบวนการทัศน์การพัฒนาและพฤติกรรมการบริหารโคกสูงสังคมที่เป็นมิตรกับสิ่งแวดล้อม
๓. การเพิ่มประสิทธิภาพการใช้ทรัพยากรของภาคการผลิต และบริการเพื่อนำไปสู่สังคมที่เป็นมิตรกับสิ่งแวดล้อม
๔. การจัดการสิ่งแวดล้อมเมืองและโครงสร้างพื้นฐาน
๕. การยกระดับขีดความสามารถในการปรับตัวรับมือกับการเปลี่ยนแปลงภูมิอากาศ เพื่อให้สังคมมีความยืดหยุ่นและมีภูมิคุ้มกัน
๖. การพัฒนาการบริหารจัดการทรัพยากรให้มีประสิทธิภาพ โปร่งใสและเป็นธรรม

ยุทธศาสตร์ที่สำคัญของชาติ

ยุทธศาสตร์ประเทศ (Country Strategy) จัดทำขึ้นจากการประชุมเชิงปฏิบัติการหัวหน้าส่วนราชการ ระดับปลัดกระทรวงหรือเทียบเท่า วาระพิเศษ เมื่อวันที่ ๑๓ ตุลาคม ๒๕๕๕ ณ โรงแรมเชอราตัน พัทยา จังหวัดชลบุรี เพื่อร่วมกันวางยุทธศาสตร์ วิสัยทัศน์ เป้าหมายและแนวทางในการทำงานร่วมกันในปีงบประมาณ ๒๕๕๖ และเป็นกรอบในการจัดทำงบประมาณปี ๒๕๕๗ ตลอดจนแลกเปลี่ยนความเห็นเกี่ยวกับภาพรวมของการทำงานร่วมกันในรอบปีที่ผ่านมา ซึ่งเดิมประกอบด้วย ๔ ยุทธศาสตร์ ๒๘ ประเด็นหลัก ๕๖ แนวทางการดำเนินการ รวมทั้งได้มีการบูรณาการร่วมกับยุทธศาสตร์การเข้าสู่ประชาคมอาเซียน (ASEAN Strategy) จากการประชุมเชิงปฏิบัติการการเข้าสู่ประชาคมอาเซียน ปี ๒๕๕๘ ครั้งที่ ๒ เมื่อวันที่ ๒๔ ตุลาคม ๒๕๕๕ ณ ห้องประชุม ๕๐๑ ตึกบัญชาการ ทำเนียบรัฐบาล เพื่อเตรียมความพร้อมของหน่วยงานที่เกี่ยวข้องในการเข้าสู่ประชาคมอาเซียน ซึ่งเดิมประกอบด้วย ๘ ยุทธศาสตร์ โดยหลังจากการบูรณาการเป็นยุทธศาสตร์ประเทศ (Country Strategy) ประกอบด้วย ๔ ยุทธศาสตร์ ๓๐ ประเด็นหลัก ๗๙ แนวทางการดำเนินการ เพื่อเป็นกรอบการจัดสรรงบประมาณรายจ่ายประจำปีงบประมาณ พ.ศ. ๒๕๕๗ โดยมีรายละเอียดดังนี้

วิสัยทัศน์ : “ประเทศไทยมีขีดความสามารถในการแข่งขัน คนไทยอยู่ดีกินดี มีความเสมอภาค และเป็นธรรม”

หลักการของยุทธศาสตร์ : “ต่อยอดรายได้จากฐานเดิม สร้างรายได้จากโอกาสใหม่ เพื่อความ สมดุล และการพัฒนาอย่างยั่งยืน”

- วัตถุประสงค์ :**
๑. รักษาฐานรายได้เดิม และสร้างรายได้ใหม่
 ๒. เพิ่มประสิทธิภาพของระบบการผลิต (ต้องผลิตสินค้าได้เร็วกว่าปัจจุบัน)
 ๓. ลดต้นทุนให้กับธุรกิจ (ด้วยการลดต้นทุนค่าขนส่งและโลจิสติกส์)

- เป้าหมายเชิงยุทธศาสตร์ :**
๑. การเพิ่มรายได้จากฐานเดิม
 ๒. การสร้างรายได้จากโอกาสใหม่
 ๓. การลดรายจ่าย
 ๔. การเพิ่มประสิทธิภาพในการแข่งขัน

ยุทธศาสตร์ : ประกอบด้วย ๔ ยุทธศาสตร์ ๓๐ ประเด็นหลัก ๗๙ แนวทางการดำเนินการ คือ

ยุทธศาสตร์ที่ ๑ : การเพิ่มขีดความสามารถในการแข่งขันของประเทศ เพื่อหลุดพ้นจากประเทศรายได้ปานกลาง (Growth & Competitiveness) ประกอบด้วย ๙ ประเด็นหลัก ๓๓ แนวทางการดำเนินการ

เป้าหมาย : เศรษฐกิจขยายตัว รายได้ต่อหัวเพิ่มขึ้น

ประเด็นหลัก	แนวทางการดำเนินการ
๑. ด้านเกษตร	๑.๑ แผนที่การใช้ที่ดิน (Zoning) เพื่อผลิตสินค้าเกษตร
	๑.๒ การพัฒนาอุตสาหกรรมอาหารตั้งแต่ต้นน้ำถึงปลายน้ำ
๒. ด้านอุตสาหกรรม	๒.๑ แผนที่การใช้ที่ดิน (Zoning) เพื่ออุตสาหกรรม
	๒.๒ กำหนดและส่งเสริมอุตสาหกรรมในอนาคต Bio - plastic, etc.)
	๒.๓ การเพิ่มขีดความสามารถให้ SME และ OTOP สู่อสากล
	๒.๔ การนำทุนทางวัฒนธรรมและภูมิปัญญาไทยมาเพิ่มมูลค่า

๓. การท่องเที่ยวและบริการ
- ๓.๑ แผนที่การจัดกลุ่มเมืองท่องเที่ยว
- ๓.๒ เพิ่มขีดความสามารถทางการท่องเที่ยวเข้าสู่รายได้ ล้านล้านบาทต่อปี
- ๓.๓ ไทยเป็นศูนย์กลาง Medical Tourism ของภูมิภาค
๔. โครงสร้างพื้นฐาน
- ๔.๑ การพัฒนาระบบโลจิสติกส์และโครงสร้างพื้นฐาน
- ๔.๒ การลงทุนการให้บริการและใช้ประโยชน์ ICT
- ๔.๓ การลงทุนโครงสร้างพื้นฐานด้านการคมนาคมเชื่อมโยงในภูมิภาคอาเซียน
๕. พลังงาน
- ๕.๑ นโยบายการปรับโครงสร้างการใช้และราคาพลังงานที่เหมาะสม
- ๕.๒ การลงทุนเพื่อความมั่นคงของพลังงานและพลังงานทดแทน
- ๕.๓ การเชื่อมโยงแหล่งพลังงานและผลิตพลังงานทางเลือกในอาเซียน
๖. การเชื่อมโยงเศรษฐกิจในภูมิภาค
- ๖.๑ การเสริมสร้างความสามารถในการแข่งขันของสินค้า บริการ และการลงทุนเพื่อเชื่อมโยงโอกาสจากอาเซียน
- ๖.๒ แก้ไข กฎหมาย กฎระเบียบ รองรับประชาคมอาเซียน
- ๖.๓ ขับเคลื่อนการเชื่อมโยงนิคมอุตสาหกรรมทวาย และ Eastern seaboard
- ๖.๔ เสริมสร้างความสัมพันธ์และความร่วมมือทางเศรษฐกิจกับประเทศเพื่อนบ้าน
๗. การพัฒนาขีดความสามารถในการแข่งขัน
- ๗.๑ การปรับปรุงขีดความสามารถในการแข่งขัน (๑๐๐ ดัชนีชี้วัด)
- ๗.๒ การพัฒนาการสร้าง Brand ประเทศไทย เป็น Modern Thailand
๘. การวิจัยและพัฒนา
- ๘.๑ ขับเคลื่อนค่าใช้จ่ายด้าน R & D เป็นร้อยละ ๑ ของ GDP
- ๘.๒ Talent Mobility การใช้ประโยชน์จากกำลังคนด้าน S & T
- ๘.๓ การใช้ประโยชน์ Regional Science Parks
- ๘.๔ การขับเคลื่อนข้อริเริ่มกะบีตามกรอบความร่วมมืออาเซียน
๙. การพัฒนาพื้นที่และเมืองเพื่อเชื่อมโยงโอกาสจากอาเซียน
- ๙.๑ การพัฒนาเมืองหลวง
- ๙.๒ การพัฒนาเมืองเกษตร
- ๙.๓ การพัฒนาเมืองอุตสาหกรรม
- ๙.๔ การพัฒนาเมืองท่องเที่ยว
- ๙.๕ การพัฒนาเมืองบริการสุขภาพ
- ๙.๖ การพัฒนาเมืองบริการศึกษานานาชาติ
- ๙.๗ การพัฒนาเมืองชายแดนเพื่อการค้าการลงทุน
- ๙.๘ ปัจจัยสนับสนุนการพัฒนาเมืองที่มีศักยภาพ

ยุทธศาสตร์ที่ ๒ : การลดความเหลื่อมล้ำ (Inclusive Growth) ประกอบด้วย ๘ ประเด็นหลัก ๒๐ แนวทางการดำเนินการ

เป้าหมาย : ความยากจนลดลง มีการกระจายรายได้มากขึ้น เพื่อลดช่องว่างระหว่างคนรวยและคนจน

- | | |
|--|--|
| <p>๑๐. การพัฒนาคุณภาพการศึกษา</p> | <p>๑๐.๑ ปฏิรูปการศึกษา(ครู หลักสูตร เทคโนโลยีการดูแลเด็กก่อนวัย เรียน และการใช้CT ในระบบการศึกษา เช่น แท็บเล็ตและอินเทอร์เน็ตไร้สาย เป็นต้น)</p> |
| <p>๑๑. การยกระดับคุณภาพชีวิตและมาตรฐานบริการสาธารณสุข</p> | <p>๑๐.๒ พัฒนาภาคการศึกษารองรับการเข้าสู่ประชาคมอาเซียน
๑๑.๑ การจัดระบบบริการ กำลังพล และงบประมาณ
๑๑.๒ การพัฒนาระบบคุ้มครองผู้บริโภคพร้อมเข้าสู่ประชาคมอาเซียน
๑๑.๓ สร้างและพัฒนาความร่วมมือระหว่างไทยกับประเทศสมาชิกอาเซียนในการพัฒนาคุณภาพชีวิต</p> |
| <p>๑๒. การจัดสวัสดิการสังคม และการดูแลผู้สูงอายุ เด็กสตรี และผู้ด้อยโอกาส</p> | <p>๑๒.๑ การพัฒนาระบบสวัสดิการ และเพิ่มศักยภาพและโอกาสความเท่าเทียม คุณภาพชีวิต
๑๒.๒ กองทุนสตรี</p> |
| <p>๑๓. การสร้างโอกาสและรายได้แก่วิสาหกิจขนาดกลางและขนาดย่อม(SMEs) และเศรษฐกิจชุมชน</p> | <p>๑๓.๑ กองทุนตั้งตัวได้
๑๓.๒ กองทุนหมู่บ้าน
๑๓.๓ โครงการ SML
๑๓.๔ โครงการรับจํานําสินค้าเกษตร</p> |
| <p>๑๔. แรงงาน</p> | <p>๑๔.๑ การพัฒนาทักษะเพื่อเพิ่มคุณภาพแรงงาน ให้สอดคล้องกับความต้องการ และพัฒนาทักษะผู้ประกอบการ
๑๔.๒ การจัดการแรงงานต่ำค่า
๑๔.๓ การพัฒนาระบบการคุ้มครองแรงงานในระบบและนอกระบบตามกฎหมาย อย่างทั่วถึงพร้อมเข้าสู่ประชาคมอาเซียน</p> |
| <p>๑๕. ระบบยุติธรรมเพื่อลดความเหลื่อมล้ำ</p> | <p>๑๕.๑ การเข้าถึงระบบยุติธรรมของประชาชน</p> |
| <p>๑๖. การต่อต้านการคอร์รัปชั่น สร้างธรรมาภิบาลและความโปร่งใส</p> | <p>๑๖.๑ การรณรงค์และสร้างแนวร่วมในสังคม
๑๖.๒ การเสริมสร้างธรรมาภิบาลรองรับประชาคมอาเซียน</p> |
| <p>๑๗. การสร้างองค์ความรู้เรื่องอาเซียน</p> | <p>๑๗.๑ ภาคประชาชน
๑๗.๒ ภาคแรงงานและผู้ประกอบการ
๑๗.๓ บุคลากรภาครัฐ</p> |

ยุทธศาสตร์ที่ ๓ : การเติบโตที่เป็นมิตรต่อสิ่งแวดล้อม (Green Growth) ประกอบด้วย ๕ ประเด็นหลัก ๑๑
แนวทางการดำเนินการ

เป้าหมาย : ลดการปล่อยก๊าซเรือนกระจก

- | | |
|--|---|
| ๑๘. การพัฒนาเมืองอุตสาหกรรมเชิงนิเวศ | ๑๘.๑ พัฒนาตัวอย่างเมืองอุตสาหกรรมเชิงนิเวศ ๐ แห่ง เพื่อความยั่งยืน |
| ๑๙. การลดการปล่อยก๊าซเรือนกระจก(GHG) | ๑๙.๑ การประหยัดพลังงาน
๑๙.๒ การปรับกฎระเบียบ(เช่น green building code)
๑๙.๓ ส่งเสริมการดำเนินงานCSR เพื่อลดการปล่อยก๊าซเรือนกระจก |
| ๒๐. นโยบายการคลังเพื่อสิ่งแวดล้อม | ๒๐.๑ ระบบภาษีสิ่งแวดล้อม
๒๐.๒ การจัดซื้อจัดจ้างสีเขียวในภาครัฐ |
| ๒๑. การจัดการทรัพยากรธรรมชาติและการบริหารจัดการน้ำ | ๒๑.๑ การปลูกป่า
๒๑.๓ พัฒนาประสิทธิภาพการบริหารจัดการทรัพยากรธรรมชาติและสิ่งแวดล้อม |
| ๒๒. การเปลี่ยนแปลงสภาวะภูมิอากาศ | ๒๒.๑ การป้องกันผลกระทบและปรับตัว(mitigation and adaptation)
๒๒.๒ การป้องกันและบรรเทาภัยพิบัติธรรมชาติ |

ยุทธศาสตร์ที่ ๔ : การสร้างความสมดุลและปรับระบบบริหารจัดการภาครัฐ (Internal Process)

ประกอบด้วย ๘ ประเด็นหลัก ๑๕ แนวทางการดำเนินการ

เป้าหมาย : กลไกภาครัฐมีประสิทธิภาพ โปร่งใส

- | | |
|----------------------------------|---|
| ๒๓. กรอบแนวทางและการปฏิรูปกฎหมาย | ๒๓.๑ ปรับกรอบแนวทางระบบกฎหมายของประเทศ
๒๓.๒ เพิ่มประสิทธิภาพบุคลากรและองค์กรด้านยุติธรรม
๒๓.๓ ปรับปรุงระเบียบ ข้อกฎหมายที่เป็นข้อจำกัดต่อการพัฒนาประเทศ |
| ๒๔. การปรับโครงสร้างระบบราชการ | ๒๔.๑ เพิ่มประสิทธิภาพองค์กรภาครัฐและพัฒนารูปแบบการทำงานของภาครัฐด้วยการสร้างความพร้อมในการบริหารจัดการแบบบูรณาการโดยมีประชาชนเป็นศูนย์กลาง
๒๔.๒ ป้องกันและปราบปรามทุจริตคอร์รัปชัน
๒๔.๓ เพิ่มประสิทธิภาพการให้บริการประชาชนด้วยระบบ E-Service |
| ๒๕. การพัฒนากำลังคนภาครัฐ | ๒๕.๑ บริหารกำลังคนให้สอดคล้องกับบทบาทภารกิจที่มีในปัจจุบัน และเตรียมพร้อมสำหรับอนาคต
๒๕.๒ พัฒนาทักษะและศักยภาพของกำลังคนภาครัฐ และเตรียมความพร้อมบุคลากรภาครัฐสู่ประชาคมอาเซียน |
| ๒๖. การปรับโครงสร้างภาษี | ๒๖.๑ ปรับโครงสร้างภาษีทั้งระบบให้สนับสนุนการกระจายรายได้ และเพิ่มขีดความสามารถในการแข่งขัน |

๒๗. การจัดสรรงบประมาณ ๒๗.๑ พัฒนาระบบการจัดสรรงบประมาณให้สามารถสนับสนุนการปฏิบัติงานตามนโยบายรัฐบาล
๒๘. การพัฒนาสินทรัพย์ราชการที่ไม่ได้ใช้งาน ให้เกิดประโยชน์สูงสุด ๒๘.๑ สำรวจสินทรัพย์ราชการที่ไม่ได้ใช้งาน
๒๘.๒ บริหารจัดการสินทรัพย์ราชการที่ไม่ได้ใช้งานให้เกิดประโยชน์สูงสุด
๒๙. การแก้ไขปัญหาความมั่นคงจังหวัดชายแดนภาคใต้ และเสริมสร้างความมั่นคงในอาเซียน ๒๙.๑ ประสานบูรณาการงานรักษาความสงบและส่งเสริมการพัฒนาในพื้นที่ จังหวัดชายแดนภาคใต้ภายใต้กรอบนโยบายความมั่นคงแห่งชาติ๒๕๕๕ - ๒๕๕๙
๒๙.๒ การเสริมสร้างความมั่นคงของประชาคมอาเซียน
๓๐. การปฏิรูปการเมือง ๓๐.๑ กระจายอำนาจให้แก่องค์กรปกครองส่วนท้องถิ่น(อปท.)

นโยบายเร่งด่วนที่ต้องดำเนินการก่อนเข้าสู่ประชาคมอาเซียน ปี๕๕๘

เป้าหมาย : เพิ่มขีดความสามารถในการแข่งขันของประเทศ สร้างเอกภาพและความมั่นคงของอาเซียน

๑. สร้างความพร้อมของไทยเข้าสู่อาเซียนและเวทีโลก

- พัฒนาคุณภาพสินค้าและบริการ ขยายการจัดทำMRA ด้านการตรวจสอบและรับรองมาตรฐาน
- พัฒนาคุณภาพและมาตรฐานกำลังคน โดยให้ความสำคัญกับการพัฒนาทักษะการใช้ภาษาอังกฤษและภาษาสำคัญอื่นๆ ในอาเซียน และการจัดทำมาตรฐานฝีมือแรงงานวิชาชีพ
- พัฒนาบุคลากรภาครัฐ รวมทั้งจัดตั้งASEAN Unit ในหน่วยงานภาครัฐ
- สร้างความตระหนักรู้เรื่องอาเซียน ฝึกอบรมและใช้สื่อประชาสัมพันธ์ตามกลุ่มเป้าหมาย

๒. ภาวะเปียบเพื่อลดอุปสรรคการค้าและการลงทุน และสอดคล้องกับกฎหมายระหว่างประเทศ

- ปรับปรุงกฎหมายที่เกี่ยวข้องกับพันธกรณี อาทิ เร่งรัดการออกกฎหมายCBTA ๕ ฉบับ และปรับปรุงกฎหมายกำกับดูแลธุรกิจ เพื่อให้เกิดความมั่นใจของนักลงทุน ลดอุปสรรคในการค้าการลงทุน(lease of doing business) เร่งรัดการจัดทำข้อตกลงการค้าเสรี(FTA) และปรับปรุงกฎหมายแรงงานและการบริหารจัดการแรงงานข้ามชาติ

๓. ชายแดน

- พัฒนาด่านและเมืองชายแดน: พัฒนาประสิทธิภาพด่านที่เป็นประตูเชื่อมโยงการค้า เช่น เร่งรัดการเปิดด่านถาวรที่บ้านพุน้ำร้อนเพื่อรองรับทวาย และเร่งรัดระบบNational Single Window เชื่อมโยงหน่วยงานภายในประเทศและ ASEAN Single Window

๔. การเชื่อมโยงเพื่อการค้าการลงทุน(Connectivity)

- เชื่อมโยงโครงข่ายถนน เช่น ทางหลวงเชื่อมโยงกับทางหลวงอาเซียนผ่าน ๑๐ ด่านสำคัญ พลังงาน รับซื้อไฟฟ้าจากประเทศเพื่อนบ้าน
- ICT เชื่อมโยงโครงข่ายเคเบิลใต้น้ำระหว่างประเทศ พัฒนาระบบเพื่อการเตือนภัยพิบัติ

๕. พัฒนาคุณภาพชีวิตและการคุ้มครองทางสังคม

- การศึกษา ปรับเวลาเปิดปิดภาคเรียนของสถาบันอุดมศึกษาให้ตรงกันและสร้างมาตรฐานหลักสูตรร่วม แลกเปลี่ยนบุคลากรกัน

- การกระจายระบบสวัสดิการให้มีประสิทธิภาพและครอบคลุม สร้างโอกาสการเข้าถึงระบบสวัสดิการของ
ผู้ด้อยโอกาส คู่สมรสสิทธิแรงงานโยกย้ายถิ่น บริหารจัดการทรัพยากรเพื่อความยั่งยืน

๖. เสริมสร้างความมั่นคงในอาเซียน

- ระบบยุติธรรม กำหนดแนวทางที่ชัดเจนในการเข้าถึงและสร้างโอกาสการเข้าถึงระบบยุติธรรมที่เป็น
มาตรฐานสากล โดยยึดความเสมอภาคและเป็นธรรม

- การลักลอบเข้าเมือง ควบคุมการลักลอบเข้าเมืองผิดกฎหมาย และร่วมกับภาคีสมาชิกในการต่อต้านการค้า
ร้ายข้ามชาติ

นโยบายการบริหารราชการแผ่นดิน

คำแถลงนโยบายของคณะรัฐมนตรี ซึ่งพลเอก ประยุทธ์ จันทร์โอชา นายกรัฐมนตรี จะได้แถลงต่อสภา
นิติบัญญัติแห่งชาติ (สนช.) ในวันศุกร์ที่ ๑๒ กันยายน ๒๕๕๗ มีเนื้อหาโดยสรุปว่า การเข้าบริหารราชการแผ่นดินใน
ครั้งนี้ แม้จะเป็นการใช้อำนาจและทำหน้าที่ตามกฎหมายดังที่รัฐบาลก่อนๆ เคยปฏิบัติมา แต่ก็มีเงื่อนไขและเงื่อนไข
เวลาบางประการ อันทำให้รัฐบาลนี้แตกต่างจากรัฐบาลอื่นๆ อยู่บ้าง ในด้านเงื่อนไข รัฐบาลนี้เข้ามาสืบทอดงานและ
สานต่อภารกิจจากการที่คณะรักษาความสงบแห่งชาติ (คสช.) ได้เคยกำหนดแนวทางการแก้ปัญหาของประเทศไทยไว้
ก่อนแล้วเป็น ๓ ระยะตั้งแต่เมื่อเข้าควบคุมอำนาจการปกครองประเทศเมื่อวันที่ ๒๒ พฤษภาคม ๒๕๕๗ โดย
ระยะแรก ได้มุ่งเน้นระงับยับยั้งความแตกแยก ยุติการใช้กำลังและอาวุธสงครามก่อความรุนแรง แก้ไขผลกระทบจาก
การที่รัฐบาลและรัฐสภา ก่อนหน้านั้นอยู่ในสภาพที่ไม่อาจปฏิบัติหน้าที่ได้ตามปกติมากกว่า ๖ เดือน ตลอดจนได้เร่ง
แก้ไขปัญหาค่าความเดือดร้อนเฉพาะ หน้าของประชาชน และมุ่งนำความสงบสุข ความสงบ กลับคืนสู่ประเทศจาก นั้น
เพียง ๒ เดือน ก็เข้าสู่ **ระยะที่สอง** ด้วยการประกาศใช้รัฐธรรมนูญฉบับชั่วคราว การจัดตั้งสภานิติบัญญัติแห่งชาติ
(สนช.) การเสนอร่าง พ.ร.บ.งบประมาณรายจ่ายประจำปีงบประมาณ พ.ศ.๒๕๕๘ และการจัดตั้งคณะรัฐมนตรีชุดนี้
หลังจากนั้น คสช.จะลดบทบาทและภารกิจเป็นที่ปรึกษาและทำงานร่วมกับคณะรัฐมนตรีในการพิจารณาหรือแก้ไข
ปัญหาเกี่ยวกับความสงบเรียบร้อยหรือความมั่นคงของชาติ ส่วนที่จะตามมาในเร็ววันคือ การจัดตั้งสภาปฏิรูป
แห่งชาติ และคณะกรรมาธิการยกร่างรัฐธรรมนูญ เพื่อออกแบบวางรากฐานทางการเมือง เศรษฐกิจ และสังคมอัน
มั่นคงให้แก่ประเทศก่อนจะส่งผ่านไปสู่ **ระยะที่สาม** คือ การประกาศใช้รัฐธรรมนูญฉบับถาวร และการจัดการ
เลือกตั้งทั่วไป เงื่อนไขดังกล่าวถือเป็นพันธกิจที่รัฐบาลจะยังคงยึดมั่นและดำเนินการต่อไปโดยที่มาตรา ๑๙ ของ
รัฐธรรมนูญฉบับปัจจุบัน ได้กำหนด **หน้าที่ของรัฐบาลไว้ ๓ ประการเป็นครั้งแรก คือ ๑) การบริหารราชการ
แผ่นดิน ๒) การดำเนินการให้มีการปฏิรูปใน ด้านต่างๆ ๓) การส่งเสริมความสามัคคีและความสมานฉันท์ของ
ประชาชนในชาติ** รัฐบาลจึงขอกำหนดนโยบายให้สอดคล้องกับหน้าที่ทั้ง ๓ ประการดังกล่าวด้วย

ในด้านการบริหารราชการแผ่นดิน รัฐบาลมีนโยบาย ๑๑ ด้าน โดยได้นำยุทธศาสตร์การพัฒนาประเทศ
ว่าด้วยการเข้าใจ เข้าถึง และพัฒนา ตามแนวพระราชดำริของพระบาทสมเด็จพระเจ้าอยู่หัว มาเป็นหลักสำคัญ ใช้
ปรัชญาของเศรษฐกิจพอเพียงซึ่งทรงเน้นความพอดีพอสมควรแก่ฐานะ ความมีเหตุผล และการมีภูมิคุ้มกันมาเป็น
แนวคิด ใช้แผนพัฒนาเศรษฐกิจและสังคมแห่งชาติฉบับที่ ๑๑ แนวทางของ คสช. และความต้องการของประชาชน
เป็นแนวทางในการกำหนดนโยบาย ซึ่งนโยบายทุกด้านต้องการสร้างความเข้มแข็งแก่องค์กรการ ปกครองทุกระดับ
ตั้งแต่ท้องถิ่นถึงประเทศ ต้องการเสนอยุทธศาสตร์การพัฒนาที่ยั่งยืนและต้องการให้ประชาชนเกิด ความชัดเจน รู้
ล่วงหน้าว่าประเทศจะก้าวทางไหน เพื่อเตรียมตัวได้ถูกต้อง

นโยบายรัฐบาล ๑๑ ด้าน คือ

๑. การปกป้องและเชิดชูสถาบันพระมหากษัตริย์

สถาบันพระมหากษัตริย์เป็นองค์ประกอบสำคัญของการปกครองในระบอบประชาธิปไตยตามประเพณี การปกครองของไทย รัฐบาลจึงถือเป็นหน้าที่สำคัญยิ่งยวดในอันที่จะเชิดชูสถาบันนี้ไว้ด้วยความจงรักภักดีและปกป้องรักษาพระบรมเดชานุภาพ โดยจะใช้มาตรการทางกฎหมาย มาตรการทางสังคมจิตวิทยาและมาตรการทางระบบสื่อสารและเทคโนโลยีสารสนเทศในการดำเนินการกับผู้กระทำความผิด ยามใจหรือประสงค์ร้าย มุ่งสั่นคลอนสถาบันหลักของชาติโดยไม่คำนึงถึงความรู้สึกรักและเคารพของผู้อื่นเป็นจำนวนมาก ตลอดจนเผยแพร่ความรู้ความเข้าใจที่ถูกต้องและเป็นจริงเกี่ยวกับสถาบันพระมหากษัตริย์และพระราชกรณียกิจเพื่อประชาชน ทั้งจะสนับสนุนโครงการทั้งหลายอันเนื่องมาจากพระราชดำริ ส่งเสริมให้เจ้าหน้าที่สถานศึกษา ตลอดจนหน่วยงานทั้งหลายของรัฐเรียนรู้เข้าใจหลักการทรงงาน สามารถนำหลักดังกล่าวมาประยุกต์ใช้ในการปฏิบัติราชการและการพัฒนา ตลอดจนเร่งขยายผลตามโครงการและแบบอย่างที่ทรงวางรากฐานไว้ให้แพร่หลายเป็นที่ประจักษ์และเกิดประโยชน์ในวงกว้างอันจะช่วยสร้างความสมบูรณ์พูนสุขแก่ประชาชนในที่สุด

๒. การรักษาความมั่นคงของรัฐและการต่างประเทศ

๒.๑ ในระยะเร่งด่วน รัฐบาลให้ความสำคัญต่อการเตรียมความพร้อมสู่ ประชาคมการเมืองและความมั่นคงอาเซียนในกิจการ ๕ ด้าน ได้แก่ การบริหารจัดการชายแดนการสร้างความมั่นคงทางทะเล การแก้ไขปัญหาอาชญากรรมข้ามชาติ การสร้างความไว้วางใจกับประเทศเพื่อนบ้าน และการเสริมสร้างศักยภาพในการปฏิบัติการทางทหารร่วมกันของอาเซียนโดยเน้นความร่วมมือ เพื่อป้องกัน แก้ไขข้อพิพาทต่าง ๆ และการแก้ไขปัญหาเส้นเขตแดนโดยใช้กลไกทั้งระดับทวิภาคีและพหุภาคี ทั้งจะจัดระเบียบการพัฒนาตามกรอบประชาคมเศรษฐกิจอาเซียนและการบริหารจัดการพื้นที่ชายแดนทั้งทางบกและทางทะเล รองรับการพัฒนาเขตเศรษฐกิจพิเศษตามแนวชายแดน โดยใช้ระบบเฝ้าตรวจที่มีเทคโนโลยีทันสมัย กำหนดให้ปัญหาอาชญากรรม การค้ามนุษย์ การกระทำอันเป็นโจรสลัด การก่อการร้ายสากลและอาชญากรรมข้ามชาติเป็นปัญหาเฉพาะ หน้าที่ต้องได้รับการป้องกันและแก้ไขโดยการบังคับใช้กฎหมายที่เข้มงวดและจัดการปัญหาอื่น ๆ ที่เชื่อมโยงต่อเนื่องให้เบ็ดเสร็จ เช่น ปัญหาสถานะและสิทธิของบุคคลการปรับปรุงระบบการเข้าเมือง การจัดระเบียบแรงงานต่างด้าว เป็นต้น

๒.๒ เร่งแก้ไขปัญหาการใช้ความรุนแรงในจังหวัดชายแดนภาคใต้ โดยนำยุทธศาสตร์เข้าใจ เข้าถึง และพัฒนามาใช้ตามแนวทางกลยุธินิยมแบบสันติวิธี ส่งเสริมการพูดคุยสันติสุขกับผู้มีความคิดเห็นต่างจากรัฐ สร้างความเชื่อมั่นในกระบวนการยุติธรรมตามหลักนิติธรรมและหลักสิทธิมนุษยชนโดยไม่เลือกปฏิบัติ ควบคู่กับการพัฒนาเศรษฐกิจและสังคมที่สอดคล้องกับความต้องการของประชาชนในพื้นที่ซึ่งเป็นพหุสังคม จัดการฉวยโอกาสก่อความรุนแรงแทรกซ้อน เพื่อซ้ำเติมปัญหาไม่ว่าจากผู้มีอิทธิพลในท้องถิ่นหรือเจ้าหน้าที่ฝ่ายบ้านเมือง ทั้งจะเพิ่มระดับปฏิสัมพันธ์กับต่างประเทศ และองค์การระหว่างประเทศที่อาจช่วยคลี่คลายปัญหาได้

๒.๓ พัฒนาและเสริมสร้างศักยภาพของกองทัพและระบบป้องกันประเทศ ให้ทันสมัย มีความพร้อมในการรักษาอธิปไตย และผลประโยชน์ของชาติ ปลอดภัยจากการคุกคามทุกรูปแบบ ส่งเสริมและพัฒนาวิทยาศาสตร์และเทคโนโลยีการป้องกันประเทศ ตลอดจนการวิจัยและพัฒนาและการถ่ายทอดเทคโนโลยีเพื่อนำไปสู่การพึ่งพาตนเองในการผลิตอาวุธยุทโธปกรณ์สามารถบูรณาการความร่วมมือระหว่างภาครัฐกับภาคเอกชนในอุตสาหกรรมป้องกันประเทศได้พร้อมทั้ง นำศักยภาพของกองทัพในยามปกติมาสนับสนุนการพัฒนาประเทศ การป้องกันบรรเทาสาธารณภัย การรักษาทรัพยากรธรรมชาติ และการรักษาความมั่นคงภายในโดยมุ่งระดมสรรพกำลังจากทุกภาคส่วน ทั้งในระดับชุมชน ท้องถิ่น ภูมิภาค และนานาชาติ โดยเฉพาะอาเซียนและประชาคมโลก ให้สามารถดำเนินงานร่วมกันเป็นเครือข่ายได้

๒.๔ เสริมสร้างความสัมพันธ์อันดีกับนานาชาติกับนานาประเทศบนหลักการที่ว่านโยบายการต่างประเทศเป็นส่วนประกอบสำคัญของนโยบายองค์รวมทั้งหมดในการบริหารราชการแผ่นดิน ไม่ว่าในด้านการเมือง เศรษฐกิจ หรือสังคม โดยจะนำกลไกทางการทูตแบบบูรณาการมาใช้ให้เกิดประโยชน์สูงสุดแก่ประชาชนทั้งทางตรงและทางอ้อม เช่น การคุ้มครองดูแลคนไทยและผลประโยชน์ของคนไทยในต่างแดน การแลกเปลี่ยนทางการศึกษา วัฒนธรรม การค้าการพัฒนาทรัพยากรมนุษย์ และการเปิดโลกทัศน์ให้มีลักษณะสากล เป็นต้น

๓. การลดความเหลื่อมล้ำของสังคม และการสร้างโอกาสการเข้าถึงบริการของรัฐ

ความเหลื่อมล้ำ ในสังคมเป็นอีกสาเหตุหนึ่งของ ปัญหาความขัดแย้งและความเดือดร้อนทั้งหลายของประชาชน จึงมีนโยบายที่จะดำเนินการดังนี้

๓.๑ ในระยะเฉพาหน้า จะเร่งสร้างโอกาส อาชีพ และการมีรายได้ที่มั่นคง แก่ผู้ที่เข้าสู่ตลาดแรงงาน รวมทั้งสตรี ผู้ด้อยโอกาส และแรงงานข้ามชาติที่ถูกกฎหมาย พร้อมทั้งยกระดับคุณภาพแรงงาน โดยให้แรงงานทั้งระบบมีโอกาสเข้าถึงการเรียนรู้และพัฒนาทักษะฝีมือแรงงานในทุกระดับอย่างมีมาตรฐาน ทั้งจะเชื่อมโยงข้อมูลและการดำเนินการระหว่างหน่วยงานของรัฐกับเอกชน เพื่อให้ตรงกับความต้องการของพื้นที่และของประเทศโดยรวม นอกจากนี้จะส่งเสริมให้แรงงานนอกระบบเข้าสู่ระบบที่ถูกกฎหมายมากขึ้น

๓.๒ ป้องกันและแก้ไขปัญหาการค้ามนุษย์ รวมถึงปัญหาผู้หลบหนีเข้าเมืองการทารุณกรรมต่อแรงงานข้ามชาติ การท่องเที่ยวที่เน้นบริการทางเพศและเด็ก และปัญหาคนขอทานโดย การปรับปรุงกฎหมายข้อบังคับที่จำเป็นและเพิ่มความเข้มงวดในการระงับตรวจสอบ

๓.๓ ในระยะต่อไป จะพัฒนาระบบการคุ้มครองทางสังคม ระบบการออมและระบบสวัสดิการชุมชนให้มีประสิทธิภาพและมีความยั่งยืนมากยิ่งขึ้น รวมทั้งการดูแลให้มีระบบการกักขังที่เป็นธรรมและการสงเคราะห์ผู้ยากไร้ตามอัตภาพ พัฒนาศักยภาพ คุ้มครองและพิทักษ์สิทธิจัดสวัสดิการช่วยเหลือและพัฒนาคุณภาพชีวิตของผู้ด้อยโอกาส ผู้พิการ ผู้สูงอายุ สตรี และเด็ก

๓.๔ เตรียมความพร้อมเข้าสู่สังคมผู้สูงอายุ เพื่อส่งเสริมคุณภาพชีวิตและการมีงานหรือกิจกรรมที่เหมาะสม เพื่อสร้างสรรค์และไม่ก่อภาระต่อสังคม ในอนาคตโดยจัดเตรียมระบบการดูแลใน บ้าน สถานพักฟื้น และโรงพยาบาล ที่เป็นความร่วมมือของภาครัฐภาคเอกชน ชุมชน และครอบครัว รวมทั้งพัฒนาระบบการเงินการคลังสำหรับการดูแลผู้สูงอายุ

๓.๕ เตรียมความพร้อมเข้าสู่สังคมที่มีความหลากหลายเนื่องจากการเข้าสู่ประชาคมอาเซียน โดยสร้างความเข้มแข็งและความพร้อมแก่แรงงานไทยและร่วมพัฒนาระบบความคุ้มครองทางสังคมของแรงงานอาเซียน

๓.๖ จัดระเบียบสังคม สร้างมาตรฐานด้านคุณธรรม จริยธรรม และธรรมาภิบาลให้แก่เจ้าหน้าที่ของรัฐและประชาชนทั่วไป โดยใช้ค่านิยมหลัก ๑๒ ประการ ตามนโยบายของคณะรักษาความสงบแห่งชาติที่ได้ประกาศไว้แล้ว

๓.๗ แก้ไขปัญหาการไร้ที่ดินทำกินของเกษตรกรและการรุกป่าสงวนโดยการกระจายสิทธิการถือครองให้แก่ผู้ที่อยู่ในพื้นที่ที่ไม่ได้รุกป่า และออกมาตรการป้องกันการเปลี่ยนมือไปอยู่ในครอบครองของผู้มีมิใช่เกษตรกรใช้เทคโนโลยีดาวเทียมสำรวจและวิธีการแผนที่ทันสมัย แก้ไขปัญหาเขตที่ดินทับซ้อนและแนวเขตพื้นที่ป่าที่ไม่ชัดเจน อันก่อให้เกิดข้อขัดแย้งระหว่างประชาชนกับเจ้าหน้าที่รัฐ

๔. การศึกษาและเรียนรู้ การทะนุบำรุงศาสนา ศิลปะและวัฒนธรรม

รัฐบาลจะนำการศึกษา ศาสนา ศิลปวัฒนธรรม ความภาคภูมิใจในประวัติศาสตร์และความเป็นไทยมาใช้สร้างสังคมให้เข้มแข็งอย่างมีคุณภาพและคุณธรรมควบคู่กันดังนี้

๔.๑ จัดให้มีการปฏิรูปการศึกษาและการเรียนรู้ โดยให้ความสำคัญทั้งการศึกษาในระบบและการศึกษาทางเลือกไปพร้อมกัน เพื่อสร้างคุณภาพของคนไทยให้สามารถเรียนรู้ พัฒนาตนได้เต็มตามศักยภาพ ประกอบอาชีพและดำรงชีวิตได้โดยมีความใฝ่รู้และทักษะที่เหมาะสม เป็นคนดีมีคุณธรรม สร้างเสริมคุณภาพการเรียนรู้ โดยเน้นการเรียนรู้เพื่อสร้างสัมมาชีพในพื้นที่ ลดความเหลื่อมล้ำ และพัฒนากำลังคนให้เป็นที่ต้องการเหมาะสมกับพื้นที่ ทั้งในด้านการเกษตร อุตสาหกรรม และธุรกิจบริการ

๔.๒ ในระยะเฉพาะ หน้า จะปรับเปลี่ยนการจัดสรรงบประมาณสนับสนุนการศึกษาให้สอดคล้องกับความจำเป็นของผู้เรียนและลักษณะพื้นที่ของสถานศึกษา และปรับปรุงและบูรณาการระบบการกู้ยืมเงินเพื่อการศึกษาให้มีประสิทธิภาพเพื่อเพิ่มโอกาสแก่ผู้ยากจนหรือด้อยโอกาส จัดระบบการสนับสนุนให้เยาวชนและประชาชนทั่วไปมีสิทธิเลือกรับบริการการศึกษาทั้งในระบบโรงเรียนและนอกโรงเรียน โดยจะพิจารณาจัดให้มีคู่มือการศึกษาเป็นแนวทางหนึ่ง

๔.๓ ให้องค์กรภาคประชาสังคม ภาคเอกชน องค์กรปกครองส่วนท้องถิ่นและประชาชนทั่วไปมีโอกาสร่วมจัดการศึกษาที่มีคุณภาพและทั่วถึง และร่วมในการปฏิรูปการศึกษาและการเรียนรู้ กระจายอำนาจการบริหารจัดการศึกษาสู่สถานศึกษา เขตพื้นที่การศึกษา และองค์กรปกครองส่วนท้องถิ่นตามศักยภาพและความพร้อม โดยให้สถานศึกษาสามารถเป็นนิติบุคคลและบริหารจัดการได้อย่างอิสระและคล่องตัวขึ้น

๔.๔ พัฒนาค้นคว้าวิจัยโดยส่งเสริมการเรียนรู้ตลอด ดชีวิต เพื่อให้สามารถมีความรู้และทักษะใหม่ที่สามารถประกอบอาชีพได้หลากหลายตามแนวโน้มการจ้างงานในอนาคตปรับกระบวนการเรียนรู้และหลักสูตรให้เชื่อมโยงกับภูมิสังคม โดยบูรณาการความรู้และคุณธรรมเข้าด้วยกันเพื่อให้เอื้อต่อการพัฒนาผู้เรียนทั้งใน ด้านความรู้ ทักษะ การใฝ่เรียนรู้ การแก้ปัญหาการรับฟังความเห็นผู้อื่น การมีคุณธรรม จริยธรรม และความเป็นพลเมืองดี โดยเน้นความร่วมมือระหว่างผู้เกี่ยวข้องทั้งในและนอกโรงเรียน

๔.๕ ส่งเสริมอาชีวศึกษาและการศึกษาระดับวิทยาลัยชุมชน เพื่อสร้างแรงงานที่มีทักษะโดยเฉพาะในท้องถิ่นที่มีความต้องการแรงงาน และพัฒนาคุณภาพมาตรฐานการศึกษาให้เชื่อมโยงกับมาตรฐานวิชาชีพ

๔.๖ พัฒนาระบบการผลิตและพัฒนาครูที่มีคุณภาพและมีจิตวิญญาณของความเป็นครู เน้นครูผู้สอนให้มีวุฒิตรงตามวิชาที่สอน นำเทคโนโลยีสารสนเทศและเครื่องมือที่เหมาะสมมาใช้ในการเรียนการสอนเพื่อเป็นเครื่องมือช่วยครูหรือเพื่อการเรียนรู้ด้วยตนเองเช่น การเรียนทางไกล การเรียนโดยระบบอิเล็กทรอนิกส์ เป็นต้น รวมทั้งปรับระบบการประเมินสมรรถนะที่สะท้อนประสิทธิภาพการจัดการเรียนการสอน และการพัฒนาคุณภาพผู้เรียนเป็นสำคัญ

๔.๗ ทะนุบำรุงและอุปถัมภ์พระพุทธศาสนาและศาสนาอื่น ๆ สนับสนุนให้องค์กรทางศาสนามีบทบาทสำคัญในการปลูกฝังคุณธรรม จริยธรรม ตลอดจนพัฒนาคุณภาพชีวิตสร้างสันติสุขและความปรองดองสมานฉันท์ในสังคมไทยอย่างยั่งยืน และมีส่วนร่วมในการพัฒนาสังคมตามความพร้อม

๔.๘ อนุรักษ์ ฟื้นฟู และเผยแพร่มรดกทางวัฒนธรรม ภาษาไทยและภาษาถิ่น ภูมิปัญญาท้องถิ่น รวมทั้งความหลากหลายของศิลปวัฒนธรรมไทย เพื่อการเรียนรู้สร้างความภาคภูมิใจในประวัติศาสตร์และความเป็นไทย นำไปสู่การสร้างความสัมพันธ์อันดีในระดับประชาชน ระดับชาติ ระดับภูมิภาค และระดับนานาชาติ ตลอดจนเพิ่มมูลค่าทางเศรษฐกิจให้แก่ประเทศ

๔.๙ สนับสนุนการเรียนรู้ภาษาต่างประเทศ วัฒนธรรมของประเทศเพื่อนบ้านและวัฒนธรรมสากล และการสร้างสรรค์งานศิลปะและวัฒนธรรมที่เป็นสากล เพื่อเตรียมเข้าสู่เสาหลักวัฒนธรรมของประชาคมอาเซียนและเพื่อการเป็นส่วนหนึ่งของประชาคมโลก

๔.๑๐ ปลูกฝังค่านิยมและจิตสำนึกที่ดี รวมทั้งสนับสนุนการผลิตสื่อคุณภาพเพื่อเปิดพื้นที่สาธารณะให้เยาวชนและประชาชนได้มีโอกาสแสดงออกอย่างสร้างสรรค์

๕. การยกระดับคุณภาพบริการด้านสาธารณสุข และสุขภาพของประชาชน

รัฐบาลจะวางรากฐาน พัฒนา และเสริมความเข้มแข็งให้แก่การให้บริการ ด้านสาธารณสุขและสุขภาพของประชาชนโดยเน้นความทั่วถึง ความมีคุณภาพ และประสิทธิภาพดังนี้

๕.๑ วางรากฐานให้ระบบหลักประกันสุขภาพครอบคลุมประชากรในทุกภาคส่วนอย่างมีคุณภาพโดยไม่มีความเหลื่อมล้ำของคุณภาพบริการในแต่ละระบบ และบูรณาการข้อมูลระหว่างทุกระบบหลักประกันสุขภาพเพื่อเพิ่มประสิทธิภาพในการบริหารจัดการ

๕.๒ พัฒนาระบบบริการสุขภาพ โดยเน้นการป้องกันโรครุนแรงกว่ารอให้ป่วยแล้วจึงมารักษา สร้างกลไกการจัดการสุขภาพในระดับเขตแทนการกระจุกตัวอยู่ที่ส่วนกลางปรับระบบการจ้างงาน การกระจายบุคลากรและทรัพยากรสาธารณสุขให้เหมาะสมกับท้องถิ่นและให้ภาคเอกชนสามารถมีส่วนร่วมในการจ้างบุคลากรเพื่อจัดบริการสาธารณสุขโดย รัฐเป็นผู้กำกับดูแล สนับสนุนความร่วมมือระหว่างรัฐและเอกชนในการพัฒนาระบบบริการทางการแพทย์และสาธารณสุข โดยส่งเสริมการร่วมลงทุนและการใช้ทรัพยากรและบุคลากรร่วมกันโดยมีข้อตกลงที่รัดกุมและเป็นประโยชน์ต่อทุกฝ่าย

๕.๓ เสริมความเข้มแข็งของระบบเฝ้าระวังโรคระบาด โดยเฉพาะโรคอุบัติใหม่ และโรคอุบัติซ้ำ โดยมีเครือข่ายหน่วยเฝ้าระวัง หน่วยตรวจวินิจฉัยโรค และหน่วยที่สามารถตัดสินใจเชิงนโยบายในการสกัดกั้นการแพร่กระจายได้อย่างทันท่วงที

๕.๔ ป้องกันและแก้ไขปัญหาการเกิดอุบัติเหตุในการจราจรอัน นำไปสู่การบาดเจ็บและเสียชีวิต โดยการร่วมมือระหว่างฝ่ายต่าง ๆ ในการตรวจจับเพื่อป้องกัน การรายงานและการดูแลผู้บาดเจ็บ

๕.๕ ส่งเสริมการกีฬาเพื่อสุขภาพ ใช้กีฬาเป็นสื่อในการพัฒนาลักษณะนิสัยเยาวชนให้มีน้ำใจนักกีฬา มีวินัย ปฏิบัติตามกฎหมายกติกา มารยาท และมีความสามัคคี อีกทั้งพัฒนานักกีฬาให้มีศักยภาพสามารถแข่งขันในระดับนานาชาติจนสร้างชื่อเสียงแก่ประเทศชาติ

๕.๖ ประสานการทำงานระหว่างภาคส่วนต่าง ๆ ในสังคม เพื่อป้องกันและแก้ปัญหาการตั้งครุฑในวัยรุ่น และปัญหาด้านการแพทย์และจริยธรรมของการอุ้มบุญการปลูกถ่ายอวัยวะและสเต็มเซลล์ โดยจัดให้มีมาตรการและกฎหมายที่รัดกุม เหมาะสมกับประเด็นที่เป็นปัญหาใหม่ของสังคม

๕.๗ พัฒนาขีดความสามารถในการวิจัย ด้านวิทยาศาสตร์การแพทย์และสาธารณสุข โดยจัดให้มีบุคลากรและเครื่องมือที่ทันสมัย และให้มีความร่วมมือทั้งระหว่งหน่วยงานภายในประเทศและหน่วยงานต่างประเทศ โดยเฉพาะในการป้องกันและรักษาโรคที่มีความสำคัญ

๖. การเพิ่มศักยภาพทางเศรษฐกิจของประเทศ

ความไม่สงบทางการเมืองที่ดำเนินมานานกว่า ๖ เดือนจนถึงกลางปีนี้ มีผลให้เศรษฐกิจชะลอตัวลงอย่างมาก แม้คณะรักษาความสงบแห่งชาติได้ดำเนินการกระตุ้นเศรษฐกิจจนเริ่มฟื้นตัวแล้ว แต่ก็ยังไม่อาจขยายตัวเต็มตามศักยภาพ นอกจากนี้ ระบบเศรษฐกิจของไทยยังมีจุดอ่อนที่จะต้องแก้ไขปรับปรุงหลายเรื่อง เพื่อที่จะสร้างพื้นฐานเศรษฐกิจให้สามารถขยายตัวอย่างต่อเนื่องและมั่นคง ตั้งแต่การจัดเก็บภาษีซึ่งยังไม่เพียงพอต่อการบริหารและพัฒนาประเทศอย่างเต็มศักยภาพ ปัญหาหนี้ภาครัฐ การใช้พลังงานอย่างฟุ่มเฟือย ตลอดจนจนปัญหาการใช้น้ำในภาคเกษตรและภาคอุตสาหกรรม ซึ่งขาดแคลนเป็นประจำในฤดูแล้ง ในขณะที่มีน้ำท่วมบ่อยครั้งในฤดูฝน ซึ่งเป็นอุปสรรคต่อการเจริญเติบโตของเศรษฐกิจ รัฐบาลจะดำเนินนโยบายเศรษฐกิจเป็น ๓ ระยะ คือ ระยะเร่งด่วนที่ต้องดำเนินการทันที ระยะต่อไปที่ต้องแก้ไขปัญหาค้างคาอยู่ และระยะยาวที่ต้องวางรากฐานเพื่อความเจริญเติบโตอย่างต่อเนื่อง ดังนี้

๖.๑ ในระยะเร่งด่วน เร่งจ่ายงบลงทุนของปีงบประมาณ พ.ศ. ๒๕๕๗ ที่ยังค้างอยู่ก่อนที่จะพ้นกำหนดภายในสิ้นปีนี้ และสานต่อนโยบายงบประมาณกระตุ้นเศรษฐกิจตามที่ คณะรักษาความสงบแห่งชาติได้จัดทำไว้ โดยติดตามให้มีการเบิกจ่ายอย่างคล่องตัวตั้งแต่ระดับกระทรวงจนถึงระดับท้องถิ่น รวมทั้งจะดูแลไม่ให้มีการใช้จ่ายที่สูญเปล่า เพื่อช่วยสร้างงานและกระตุ้นการบริโภค

๖.๒ สานต่อนโยบายงบประมาณกระตุ้นเศรษฐกิจตามที่คณะรักษาความสงบแห่งชาติได้จัดทำไว้ โดยนำหลักการสำคัญของการจัดทำงบประมาณรายจ่ายประจำปีงบประมาณ พ.ศ. ๒๕๕๘ ที่ให้ความสำคัญในการบูรณาการงบประมาณและความพร้อมในการดำเนินงาน รวมทั้งนำแหล่งเงินอื่นมาประกอบการพิจารณาด้วย เพื่อขับเคลื่อนนโยบายให้เกิดผลอย่างเป็นรูปธรรม ประหยัด ไม่ซ้ำซ้อน และมีประสิทธิภาพ ทบทวนภารกิจที่มีลักษณะไม่ยั่งยืนหรือสร้างภาระหนี้สาธารณะของประเทศเกินความจำเป็น และแสดงรายการลงทุนในระดับจังหวัดเพื่อแสดงความโปร่งใส เป็นธรรม และไม่เลือกปฏิบัติ ควบคู่ไปกับการเพิ่มประสิทธิภาพการเบิกจ่ายงบประมาณตั้งแต่ระดับกระทรวงจนถึงระดับท้องถิ่น เพื่อช่วยสร้างงานและกระตุ้นการบริโภค โดยจะจัดให้มีระบบและกลไกในการติดตามตรวจสอบไม่ให้มีการใช้จ่ายที่สูญเปล่า

๖.๓ กระตุ้นการลงทุนด้วยการเร่งพิจารณาโครงการลงทุนที่มีประสิทธิภาพซึ่งนักลงทุนยื่นขออนุมัติส่งเสริมการลงทุนไว้แล้วให้เสร็จสิ้นโดยเร็ว และนำโครงการลงทุนในโครงสร้างพื้นฐานประเภทที่มีผลตอบแทนดี เช่น โครงการขนส่งมวลชนในกรุงเทพมหานครมาจัดทำเป็นโครงการลงทุนร่วมกับเอกชน ซึ่งจะช่วยสร้างบรรยากาศการลงทุนที่ดีทั้งในวงการก่อสร้าง วงการอสังหาริมทรัพย์ และตลาดการเงิน

๖.๔ ดูแลเกษตรกรให้มีรายได้ที่เหมาะสมด้วยวิธีการต่าง ๆ เช่น การลดต้นทุนการผลิต การช่วยเหลือในเรื่องปัจจัยการผลิตอย่างทั่วถึง การช่วยเหลือเกษตรกรรายย่อยตลอดจนถึงการใช้กลไกตลาดดูแลราคาสินค้าเกษตรประเภทที่ราคาต่ำผิดปกติให้สูงขึ้นตามสมควร

๖.๕ ลดอุปสรรคในการส่งออกเพื่อให้เกิดความคล่องตัว เช่น ปรับปรุงวิธีการตรวจรับรองมาตรฐานสินค้าและมาตรฐานการผลิตระดับไร่นา เป็นต้น ให้สะดวกรวดเร็วขึ้นตลอดจนลดขั้นตอนของกระบวนการ ด้านธุรการและเอกสารอื่น ๆ ที่จะช่วยให้ระบบการส่งสินค้าเร็วขึ้น พร้อมทั้งแสวงหาตลาดที่มีศักยภาพเพื่อขยายฐานการส่งออกซึ่งครอบคลุมถึงการค้าชายแดนที่มีความสำคัญมากขึ้น

๖.๖ ชักจูงให้นักท่องเที่ยวต่างชาติเข้ามาเที่ยวในประเทศไทย โดยพิจารณามาตรการลดผลกระทบจากการประกาศใช้กฎอัยการศึกในบางพื้นที่ที่มีต่อการท่องเที่ยวในโอกาสแรกที่จะทำได้ และสร้างสิ่งจูงใจและสิ่งอำนวยความสะดวกที่เกื้อกูลต่อบรรยากาศการท่องเที่ยว ส่งเสริมการท่องเที่ยวที่ครอบคลุมแหล่งท่องเที่ยวอันมีลักษณะโดดเด่นร่วมกันหรือจัดเป็นกลุ่มได้ เช่น กลุ่มธรรมชาติ ประวัติศาสตร์ ศิลปวัฒนธรรม ภูมิปัญญาท้องถิ่น

และสุขภาพ เช่น น้ำพุร้อนธรรมชาติ ทั้งจะให้เชื่อมโยงกับผลิตภัณฑ์ที่พัฒนาจากวิถีชีวิตชุมชน รวมทั้งพัฒนาแหล่งท่องเที่ยวในประเทศทั้งที่เป็นแหล่งท่องเที่ยวเดิมและแหล่งท่องเที่ยวใหม่ โดยเน้นการให้ความรู้และเพิ่มมาตรฐานความปลอดภัยในชีวิตและทรัพย์สิน การควบคุมสินค้าและบริการให้มีคุณภาพราคาเป็นธรรม ตลอดจนการอำนวยความสะดวกในด้านต่าง ๆ แก่นักท่องเที่ยว

๖.๗ ในระยะต่อไป ประสานนโยบายการเงินและการคลังให้สอดคล้องกันเพื่อที่จะสนับสนุนการฟื้นตัวของเศรษฐกิจพร้อมกับการรักษาเสถียรภาพของราคาอย่างเหมาะสม

๖.๘ แก้ปัญหาน้ำท่วมในฤดูฝนทั้งที่ท่วมเป็นบริเวณกว้างและท่วมเฉพาะพื้นที่และปัญหาขาดแคลน น้ำในบางพื้นที่และบางฤดูกาล ซึ่งน้ำความเสียหายและทุกข์ร้อนมาให้แก่เกษตรกร โดยระดมความคิด เพื่อหาทางป้องกันไม่ให้เกิดน้ำท่วมรุนแรงดังเช่นเหตุการณ์ น้ำท่วมในปี ๒๕๕๔ และหาวิธีที่จะแก้ปัญหาน้ำท่วมเฉพาะพื้นที่ให้ลดลงโดยเร็ว ไม่กระทบต่อพืชผลส่วนภาวะภัยแล้งจนเกิดการขาดแคลน น้ำเพื่อการเกษตรนั้น รัฐบาลจะเร่งดำเนินการจัดสร้างแหล่งน้ำขนาดเล็กให้กระจายครอบคลุมทั่วพื้นที่เพาะปลูกให้มากที่สุด ซึ่งจะสามารถทำได้ในเวลาประมาณ ๑ ปี

๖.๙ ปฏิรูปโครงสร้างราคาเชื้อเพลิงประเภทต่าง ๆ ให้สอดคล้องกับต้นทุนและให้มีภาวะภาษีที่เหมาะสมระหว่าง น้ำมันต่างชนิดและผู้ใช้ต่างประเภท เพื่อเพิ่มประสิทธิภาพการใช้พลังงานของประเทศและให้ผู้บริโภคตระหนักว่าจะไม่ใช้อย่างฟุ่มเฟือย รวมถึงดำเนินการให้มีการสำรวจและผลิตก๊าซธรรมชาติและน้ำ มันดิบรอบใหม่ทั้งในทะเลและบนบก และดำเนินการให้มีการสร้างโรงไฟฟ้าเพิ่มขึ้นโดยหน่วยงานของรัฐและเอกชน ทั้งจากการใช้ฟอสซิลเป็นเชื้อเพลิงและจากพลังงานทดแทนทุกชนิด ด้วยวิธีการที่เปิดเผยม โปร่งใส เป็นธรรม และเป็นมิตรต่อสภาวะแวดล้อม พร้อมทั้งร่วมมือกับประเทศเพื่อนบ้านในการพัฒนาพลังงาน

๖.๑๐ ปรับปรุงวิธีการจัดเก็บภาษีให้จัดเก็บได้อย่างครบถ้วน โดยปรับปรุงโครงสร้างภาษีให้คงอัตราภาษีเงินได้ไว้ในระดับปัจจุบัน ทั้งบุคคลธรรมดาและนิติบุคคล แต่ปรับปรุงโครงสร้างอัตราภาษีทางการค้าและขยายฐานการจัดเก็บภาษีประเภทใหม่ ซึ่งจะเก็บจากทรัพย์สิน เช่น ภาษีมรดก ภาษีจากที่ดินและสิ่งปลูกสร้าง โดยให้มีผลกระทบต่อผู้มีรายได้น้อยให้น้อยที่สุดรวมทั้งปรับปรุงการลดหย่อนภาษีเงินได้ให้เกิดประโยชน์แก่ผู้มีรายได้น้อย และยกเลิกการยกเว้นภาษีประเภทที่เอื้อประโยชน์เฉพาะผู้ที่มีฐานะการเงินดี เพื่อให้เกิดความเป็นธรรมมากขึ้น

๖.๑๑ บริหารจัดการหนี้ภาครัฐที่เกิดขึ้นในช่วงรัฐบาลที่ผ่านมา ซึ่งมีจำนวนสูงมากกว่า ๗๐๐,๐๐๐ ล้านบาท และเป็นภาระงบประมาณใน ๕ ปีข้างหน้า อันจะทำให้เหลืองบประมาณเพื่อการลงทุนพัฒนาประเทศน้อยลง โดยประมวลหนี้เหล่านี้ให้ครบถ้วน หาแหล่งเงินระยะยาวมาสะสางหนี้ทั้งหมด และยืดระยะเวลาชำระคืนให้นานที่สุดเพื่อลดภาระของงบประมาณในอนาคต

๖.๑๒ ในระยะยาว พัฒนาโครงสร้างพื้นฐานด้านการขนส่งและคมนาคม ด้านคมนาคมทางบกโดยเริ่มโครงการรถไฟฟ้าขนส่งมวลชนในกรุงเทพมหานครและรถไฟฟ้าเชื่อมกรุงเทพมหานครกับเมืองบริวารเพิ่มเติมเพื่อลดเวลาในการเดินทางของประชาชนและเพื่อให้มีคุณภาพชีวิตที่ดีขึ้น เพื่อตั้งฐานให้รัฐบาลต่อไปทำต่อได้ทันที ด้านคมนาคมทางอากาศโดยปรับปรุงท่าอากาศยานสุวรรณภูมิระยะที่ ๒ ท่าอากาศยานดอนเมือง และท่าอากาศยานสากลในภูมิภาคส่งเสริมการใช้ประโยชน์ท่าอากาศยานในภูมิภาค เพื่อให้สามารถรองรับปริมาณการจราจรทางอากาศได้อย่างมีประสิทธิภาพ ตลอดจนสนับสนุนให้เกิดการพัฒนาสนามบินอุตสาหกรรมการบินของประเทศ การซ่อมบำรุงอากาศยาน และการพัฒนาขีดความสามารถในการให้บริการขนส่งทางอากาศให้มีคุณภาพได้มาตรฐานในระดับสากล รวมทั้งการใช้ท่าอากาศยานในภูมิภาคเสริมท่าอากาศยานสุวรรณภูมิและท่าอากาศยานดอนเมือง เช่น ท่าอากาศยานอุบลราชธานี เป็นต้น และด้านการคมนาคมทางน้ำโดยพัฒนาการขนส่งสินค้าทาง

ลำน้ำและชายฝั่งทะเล เพื่อลดต้นทุนระบบโลจิสติกส์ของประเทศ เริ่มจากการเร่งรัดพัฒนาท่าเทียบเรือชายฝั่งที่ท่าเรือแหลมฉบังท่าเรือชายฝั่งทะเลอ่าวไทยและอันดามัน ตลอดจนผลักดันให้ท่าเรือในลำน้ำเจ้าพระยาและป่าสักมีการใช้ประโยชน์ในการขนส่งสินค้าภายในประเทศและเชื่อมโยงกับท่าเรือแหลมฉบัง รวมทั้งการขุดลอกร่องน้ำลึก

๖.๑๓ ปรับปรุงโครงสร้างการบริหารจัดการในสาขาขนส่งที่มีการแยกบทบาทและภารกิจของหน่วยงานระดับนโยบาย หน่วยงานกำกับดูแล และหน่วยปฏิบัติ ที่ชัดเจน และจัดตั้งหน่วยงานกำกับดูแลระบบราง เพื่อทำหน้าที่กำหนดมาตรฐานการให้บริการและความปลอดภัยโครงสร้างอัตราค่าบริการที่เป็นธรรม การลงทุน การบำรุงรักษา และการบริหารจัดการ ซึ่งจะช่วยสนับสนุนการพัฒนาระบบรางให้เป็นโครงข่ายหลักของประเทศ รวมทั้งพิจารณาปรับปรุงกฎหมายและระเบียบที่เกี่ยวข้องกับสาขาขนส่งและการประกอบกิจการ โลจิสติกส์ให้ทันสมัยสอดคล้องกับสถานการณ์ในปัจจุบัน และมีความชัดเจนในทางปฏิบัติ รวมทั้งสนับสนุนให้ภาคเอกชนเข้ามามีส่วนร่วมในภาคขนส่งเพิ่มขึ้น

๖.๑๔ พัฒนาและปรับปรุงระบบบริหารจัดการของรัฐวิสาหกิจให้มีประสิทธิภาพ โปร่งใส และตรวจสอบได้ โดยจัดทำยุทธศาสตร์การพัฒนาวิสาหกิจที่ชัดเจนพร้อมทั้ง กำหนดเป้าหมายและมาตรการที่จะแก้ไขปัญหา และฟื้นฟูกิจการของรัฐวิสาหกิจที่มีปัญหาด้านการเงินและการดำเนินงานให้เกิดผลในทางปฏิบัติ ตลอดจนพิจารณาความจำเป็นในการควบรวมกิจการเป็นรัฐวิสาหกิจแต่ละแห่งให้สอดคล้องกับสถานการณ์ปัจจุบัน เพื่อให้รัฐวิสาหกิจเป็นเครื่องมือที่มีประสิทธิภาพของรัฐในการพัฒนาประเทศและพัฒนากลไกการ กำกับดูแลรัฐวิสาหกิจที่เข้มแข็ง เพื่อให้เกิดการแข่งขันที่เป็นธรรม คำนึงถึงผลประโยชน์ของประเทศส่วนรวม คู่แข่งของผู้ใช้บริการได้อย่างมีประสิทธิภาพ และสามารถให้บริการประชาชนได้ตามมาตรฐานที่กำหนดไว้ รวมทั้งมีการบริหารจัดการหนี้ทั้งในส่วนที่รัฐบาลและรัฐวิสาหกิจรับภาระอย่างโปร่งใสและมีประสิทธิภาพเพื่อลดภาระทางการคลัง

๖.๑๕ ในด้านเกษตรกรรม ดำเนินการใน ๒ เรื่องใหญ่ คือ การปรับปรุงโครงสร้างการผลิตสินค้าเกษตรให้สอดคล้องกับความต้องการด้วยวิธีการต่าง ๆ เช่น การแบ่งเขตเพื่อปลูกพืชผลแต่ละชนิด และการสนับสนุนให้สหกรณ์ของกลุ่มเกษตรกรที่ผลิตสินค้าเกษตรเพิ่มบทบาทในฐานะผู้ซื้อพืชผลจนถึงการแปรรูปและการส่งออกได้ แล้วแต่กรณี เพื่อให้สหกรณ์เป็นผู้ค้าขายสินค้าเกษตรรายใหญ่อีกรายหนึ่ง ซึ่งจะช่วยคานอำนาจของกลุ่มพ่อค้าเอกชนที่มีอยู่ในปัจจุบันให้มีความสมดุลมากขึ้น

๖.๑๖ ในด้านอุตสาหกรรม ส่งเสริมการพัฒนาอุตสาหกรรมที่สอดคล้องกับศักยภาพพื้นฐานของประเทศ เช่น ส่งเสริมและพัฒนาอุตสาหกรรมเกษตรแปรรูป ตั้งแต่ต้นน้ำจนถึงปลายน้ำ โดยการพัฒนาดูแลและกระบวนการผลิตให้มีคุณภาพ ได้มาตรฐาน และเป็นมิตรกับสิ่งแวดล้อม ส่งเสริมการพัฒนานวัตกรรมเพื่อสร้างมูลค่าเพิ่มให้แก่อาหารไทยบนฐานความรู้ความคิดสร้างสรรค์ และภูมิปัญญา ส่งเสริมการวิจัยเกษตรแปรรูป เพื่อเพิ่มมูลค่าสินค้าเกษตร และแก้ไขปัญหาที่สำคัญของประเทศ เป็นต้น ส่งเสริมอุตสาหกรรมที่ใช้เทคโนโลยีขั้นสูง ส่งเสริมอุตสาหกรรมที่ใช้การออกแบบและสร้างสรรค์ และส่งเสริมอุตสาหกรรมเครื่องจักรกลเทคโนโลยีขั้นสูง เพื่อปรับกระบวนการผลิตสู่ระบบอัตโนมัติและกึ่งอัตโนมัติ

๖.๑๗ เพิ่มขีดความสามารถของผู้ประกอบการวิสาหกิจขนาดกลางและขนาดย่อมให้เข้มแข็ง สามารถแข่งขันได้อย่างมีประสิทธิภาพ โดยการเพิ่มองค์ความรู้ใน ด้านการปรับปรุงประสิทธิภาพของกระบวนการผลิต ในการพัฒนาผลิตภัณฑ์และพัฒนาระบบบริหารจัดการภายในองค์กร ปรับปรุงโครงสร้างกลไกการสนับสนุนและการขับเคลื่อนวิสาหกิจขนาดกลางและขนาดย่อมให้เป็นระบบและมีเอกภาพที่ชัดเจนทั้งใน ด้านการเข้าถึงแหล่งเงินทุนและบริการทางการเงินและการลงทุนสำหรับวิสาหกิจขนาดกลางและขนาดย่อม การพัฒนาผลิตภัณฑ์และบริการ การตลาดและโอกาสในการลงทุนในต่างประเทศ

๖.๑๘ ส่งเสริมภาคเศรษฐกิจดิจิทัลและวางรากฐานของเศรษฐกิจดิจิทัลให้เริ่มขับเคลื่อนได้อย่างจริงจัง ซึ่งจะทำให้ทุกภาคเศรษฐกิจก้าวหน้าไปได้ทันโลกและสามารถแข่งขันในโลกสมัยใหม่ได้ ซึ่งหมายรวมถึงการผลิตและการค้าผลิตภัณฑ์ดิจิทัลโดยตรง ทั้งผลิตภัณฑ์ฮาร์ดแวร์ ผลิตภัณฑ์ซอฟต์แวร์ อุปกรณ์สื่อสารดิจิทัล อุปกรณ์โทรคมนาคมดิจิทัล และการใช้ดิจิทัลรองรับการให้บริการของภาคธุรกิจการเงินและธุรกิจ บริการอื่น ๆ โดยเฉพาะอย่างยิ่ง ภาคสื่อสารและบันเทิง ตลอดจนการใช้ดิจิทัลรองรับการผลิตสินค้าอุตสาหกรรมและการพัฒนาเศรษฐกิจสร้างสรรค์ ปรับปรุงบทบาทและภารกิจของหน่วยงานที่รับผิดชอบโดยตรงให้ดูแลและผลักดันงาน สำคัญของประเทศไทยในเรื่องนี้ และจะจัดให้มีคณะกรรมการระดับชาติเพื่อขับเคลื่อนเรื่องนี้ได้อย่างจริงจัง

๗. การส่งเสริมบทบาทและการใช้โอกาสในประชาคมอาเซียน

การรวมตัวเป็นประชาคมเศรษฐกิจอาเซียนซึ่งจะมีผลใช้บังคับอย่างเต็มที่ ณ สิ้นปี ๒๕๕๘ จะเกิดประโยชน์แก่ประเทศไทยเป็นอย่างมาก หากประเทศไทยเตรียมการในเรื่องต่าง ๆ ให้พร้อม การเร่งดำเนินการเตรียมความพร้อมทั้งในเรื่องความเชื่อมโยง ด้านระบบการขนส่งและโลจิสติกส์ ด้านกฎระเบียบ การอำนวยความสะดวกทางการค้า การพัฒนาด้านชายแดนและการเตรียมการ ด้านทรัพยากรมนุษย์ จะส่งเสริมบทบาทและการใช้โอกาสของประเทศไทยในประชาคมอาเซียนให้เกิดประโยชน์สูงสุดในการยกระดับคุณภาพชีวิตประชาชนชาวไทยร่วมกับประชาชนอาเซียน

๗.๑ เร่งส่งเสริมความเชื่อมโยงทางเศรษฐกิจ การค้า การลงทุน ในภูมิภาคอาเซียนและขยายความร่วมมือทางเศรษฐกิจกับประเทศเพื่อนบ้าน โดยใช้ประโยชน์จากโครงข่ายคมนาคมขนส่งและโทรคมนาคมที่เชื่อมโยงระหว่างกันของอาเซียน ระบบการออกใบรับรอง / ใบอนุญาตผ่านระบบอิเล็กทรอนิกส์ การทำธุรกรรมอิเล็กทรอนิกส์ร่วมกันในอาเซียน รวมทั้งการสนับสนุนการใช้ประโยชน์จากความตกลงทางการค้าการลงทุนภายใต้กรอบความร่วมมือในระดับทวิภาคีและพหุภาคีที่มีผลใช้บังคับแล้ว เร่งขยายการจัดทำข้อตกลงการยอมรับร่วมกันของสินค้า ด้านการตรวจสอบและรับรองมาตรฐานโดยให้ความ สำคัญต่อสินค้าที่ประเทศไทยมีศักยภาพสูงโดยเฉพาะกลุ่มสินค้าอุปโภคและบริโภค รวมถึงการปรับกฎเกณฑ์การค้าและระบบพิธีการศุลกากรให้สะดวก ลดขั้นตอนต่าง ๆ หรือยกเลิกขั้นตอนบางเรื่อง และปรับระบบภาษีและการ อำนาจความสะดวกอื่น ๆ เพื่อดึงดูดให้มีการตั้ง สำนักงานปฏิบัติการประจำภูมิภาคที่กรุงเทพมหานคร เพื่อพัฒนาให้กรุงเทพมหานครเป็นศูนย์กลางทางธุรกิจ การค้า การลงทุนของภูมิภาคได้ในที่สุด

๗.๒ พัฒนาศักยภาพในการแข่งขันของผู้ประกอบการไทยทุกระดับโดยสอดคล้องกับข้อตกลงในการเคลื่อนย้ายในด้านสินค้า บริการ การลงทุน แรงงานฝีมือ และปัจจัยการผลิตต่าง ๆ ที่เปิดเสรีมากขึ้น โดยเฉพาะกลุ่มวิสาหกิจขนาดกลางและขนาดย่อมของไทยให้สามารถแข่งขันได้ รวมทั้งสามารถดำเนินธุรกิจร่วมกับผู้ประกอบการในประเทศสมาชิกอาเซียนเพื่อนำไปสู่ความเชื่อมโยงกับห่วงโซ่อุปทานตลาดโลกได้ โดยเฉพาะอย่างยิ่ง ฐานการผลิตสินค้าหลายชนิดและธุรกิจเกี่ยวเนื่องที่ประเทศไทยได้เข้าไปลงทุนขยายฐานการผลิตในประเทศอื่นในอาเซียนมาเป็นเวลานานแล้ว ตลอดจนกลุ่มการผลิตที่ผู้ประกอบการของไทยเตรียมที่จะขยายฐานการผลิตเพิ่มเติมอีกหลายชนิด ซึ่งช่วยให้ประเทศไทยมีฐานการผลิตสินค้าคุณภาพหลากหลายเพื่อขายในตลาดต่าง ๆ ได้มากขึ้น ทั้งในอาเซียนและในตลาดโลก และเป็นการช่วยเหลือประเทศเพื่อนบ้านในกระบวนการพัฒนาอุตสาหกรรม

๗.๓ พัฒนาแรงงานของภาคอุตสาหกรรมเพื่อรองรับการเข้าสู่ประชาคมอาเซียน ทั้งแรงงานวิชาชีพ แรงงานมีทักษะ และแรงงานไม่มีทักษะ โดยการเร่งรัดและขยายผลการใช้ระบบคุณวุฒิวิชาชีพให้เกิดผลในทางปฏิบัติโดยคำนึงถึงความเป็นเอกภาพกับระบบมาตรฐานฝีมือแรงงานและมาตรฐานวิชาชีพใน ๘ กลุ่มที่มีข้อตกลงการเปิดเสรีในอาเซียนควบคู่ไปกับการวางแผน ด้านการผลิตให้เพียงพอ การยกระดับฝีมือแรงงานในกลุ่มอุตสาหกรรมที่มีศักยภาพ

และอุตสาหกรรมที่ใช้แรงงานเข้มข้น การส่งเสริมการพัฒนาระบบการทดสอบมาตรฐานฝีมือแรงงานเพื่อใช้ในการประเมินค่าจ้างแรงงาน

๗.๔ เร่งพัฒนาความเชื่อมโยงด้านการขนส่งและระบบโลจิสติกส์ภายในอนุภูมิภาคและภูมิภาคอาเซียน โดยเร่งขับเคลื่อนการดำเนินงานตามแผนงานการพัฒนาความร่วมมือทางเศรษฐกิจในอนุภูมิภาคกลุ่มแม่ น้ำโขง ๖ ประเทศ (GMS) แผนพัฒนาเขตเศรษฐกิจสามฝ่ายอินโดนีเซีย -มาเลเซีย-ไทย (IMT-GT) แผนความร่วมมือทางเศรษฐกิจอิระวดี-เจ้าพระยา-แม่โขง(ACMECS) แผนความร่วมมือแห่งอ่าวเบงกอล สำหรับความร่วมมือหลากหลายสาขาวิชาการและเศรษฐกิจ (BIMSTEC) และแผนแม่บทความเชื่อมโยงในอาเซียนซึ่ง จะช่วยสนับสนุนให้ความเชื่อมโยงด้านการขนส่งและระบบโลจิสติกส์ในอาเซียนสัมฤทธิ์ผลได้อย่างเป็นรูปธรรม

๗.๕ ต่อเชื่อมเส้นทางคมนาคมขนส่งและระบบโลจิสติกส์จากฐานการผลิตในชุมชนสู่แหล่งแปรรูปเพื่อเพิ่มมูลค่าทั้งภายในประเทศและเชื่อมโยงกับอาเซียน เพื่อยกระดับศักยภาพของผู้ประกอบการรายย่อยสู่ตลาดที่กว้างขวางยิ่งขึ้นทั้งในประเทศและระหว่างประเทศและขณะเดียวกันก็ช่วยสร้างโอกาสทางเศรษฐกิจแก่พื้นที่ต่าง ๆ ภายในประเทศด้วย

๗.๖ พัฒนาเขตเศรษฐกิจพิเศษโดยเริ่มจากการพัฒนาด้านการค้าชายแดนและโครงข่ายการคมนาคมขนส่งบริเวณประตูการค้าหลักของประเทศเพื่อรองรับการเชื่อมโยงกระบวนการผลิตและการลงทุนข้ามแดน โดยปรับปรุงโครงข่ายระบบถนน พัฒนาระบบ National Single Window (NSW) และสิ่งอำนวยความสะดวกทางการค้าและการขนส่งสินค้าข้ามแดนอย่างต่อเนื่องโดยในระยะแรกให้ความสำคัญกับด่านชายแดนที่สำคัญ ๖ ด่าน ได้แก่ ปาดังเบซาร์สะเตา อรัญประเทศ แม่สอด บ้านคลองลึก และบ้านคลองใหญ่ ซึ่งจะทำให้ระบบขนส่งและโลจิสติกส์สามารถเชื่อมโยงกับประเทศเพื่อนบ้านได้อย่างมีประสิทธิภาพและรองรับปริมาณการเดินทางและการขนส่งที่คาดว่าจะเพิ่มขึ้นจากการเข้าสู่ประชาคมเศรษฐกิจอาเซียน

๘. การพัฒนาและส่งเสริมการใช้ประโยชน์จากวิทยาศาสตร์ เทคโนโลยี การวิจัยและพัฒนา และนวัตกรรม

รัฐบาลให้ความสำคัญต่อการวิจัย การพัฒนาต่อยอด และการสร้างนวัตกรรมเพื่อนำไปสู่การผลิตและบริการที่ทันสมัยดังนี้

๘.๑ สนับสนุนการเพิ่มค่าใช้จ่ายในการวิจัยและพัฒนาของประเทศเพื่อ มุ่งไปสู่เป้าหมายให้ไม่ต่ำกว่าร้อยละ ๑ ของรายได้ประชาชาติและมีสัดส่วนรัฐต่อเอกชน ๓๐ : ๗๐ ตามแผนพัฒนาเศรษฐกิจและสังคมแห่งชาติ ทั้งนี้ เพื่อให้ประเทศมีความสามารถในการแข่งขันและมีความก้าวหน้าทัดเทียมกับประเทศอื่นที่มีระดับการพัฒนาใกล้เคียงกัน และจัดระบบบริหารงานวิทยาศาสตร์ เทคโนโลยี วิจัย และนวัตกรรมให้มีเอกภาพและประสิทธิภาพ โดยให้ความเชื่อมโยงกับภาคเอกชน

๘.๒ เร่งเสริมสร้างสังคมนวัตกรรม โดยส่งเสริมระบบการเรียนการสอนที่เชื่อมโยงระหว่างวิทยาศาสตร์ เทคโนโลยี วิศวกรรมศาสตร์ และคณิตศาสตร์ การผลิตกำลังคนในสาขาที่ขาดแคลน การเชื่อมโยงระหว่างการเรียนรู้กับการทำงาน การให้บุคลากร ด้านการวิจัยของภาครัฐสามารถไปทำงานในภาคเอกชน และการให้อุตสาหกรรมขนาดกลางและขนาดย่อมมีช่องทางได้เทคโนโลยีโดยความร่วมมือจากหน่วยงานและสถานศึกษาภาครัฐ

๘.๓ ปฏิรูประบบการให้สิ่งจูงใจ ระเบียบ และกฎหมายที่เป็นอุปสรรคต่อการ นำนงานวิจัยและพัฒนาไปต่อยอดหรือใช้ประโยชน์ รวมทั้งส่งเสริมการจัดทำแผนพัฒนาการวิจัยและพัฒนาในระดับภาคหรือกลุ่มจังหวัด เพื่อให้ตรงกับความต้องการ ของท้องถิ่น ผลักดันงานวิจัยและพัฒนาไปสู่การใช้ประโยชน์เชิงพาณิชย์ โดยส่งเสริมความร่วมมือระหว่างมหาวิทยาลัยหน่วยงานวิจัยของรัฐ และภาคเอกชน

๘.๔ ส่งเสริมให้โครงการลงทุนขนาดใหญ่ของประเทศ เช่น ด้านพลังงานสะอาด ระบบราง ยานยนต์ไฟฟ้า การจัดการน้ำและขยะ ใช้ประโยชน์จากผลการศึกษาวิจัย และพัฒนา และนวัตกรรมของไทยตามความเหมาะสม ไม่เพียงแต่จะใช้เทคโนโลยีจากต่างประเทศส่งเสริมการใช้เครื่องมือ วัสดุ และสินค้าอื่น ๆ ที่เป็นผลจากการวิจัยและพัฒนาภายในประเทศในวงกว้าง โดยจัดให้มีนโยบายจัดซื้อจัดจ้างของภาครัฐที่เอื้ออำนวย เพื่อสร้างโอกาสการพัฒนาเทคโนโลยีของประเทศ ในกรณีที่จำเป็นจะต้องจัดซื้อวัสดุอุปกรณ์หรือเทคโนโลยีจากต่างประเทศ จะให้มีเงื่อนไขการถ่ายทอดเทคโนโลยีเพื่อให้สามารถพึ่งตนเองได้ในอนาคตด้วย

๘.๕ ปรับปรุงและจัดเตรียมให้มีโครงสร้างพื้นฐาน ด้านวิทยาศาสตร์และเทคโนโลยี ด้านการวิจัยและพัฒนา และด้านนวัตกรรมซึ่งเป็นโครงสร้างพื้นฐานทางปัญญาที่สำคัญในการต่อยอดสู่การใช้เชิงพาณิชย์ของภาคอุตสาหกรรมให้มีความพร้อม ทันสมัย และกระจายในพื้นที่ต่าง ๆ เช่น การพัฒนาระบบเทคโนโลยีสารสนเทศ การตั้งศูนย์วิเคราะห์ ห้องปฏิบัติการสถาบัน และศูนย์วิจัย เป็นต้น

๙. การรักษาความมั่นคงของฐานทรัพยากร และการสร้างสมดุลระหว่างการอนุรักษ์กับการใช้ประโยชน์อย่างยั่งยืน

ในปัจจุบันมีการบุกรุกที่ดินของรัฐและตัดไม้ทำลายป่ามากขึ้น ทรัพยากรธรรมชาติและความหลากหลายทางชีวภาพที่เคยอุดมสมบูรณ์ เช่น ป่าไม้ สัตว์ป่า พันธุ์พืช และแร่ธาตุถูกทำลายหรือ นำไปใช้ประโยชน์ทางพาณิชย์โดยไม่ชอบด้วยกฎหมายเป็นอันมาก ทั้งปัญหาภาวะมลพิษโดยเฉพาะขยะประเภทต่าง ๆ ก็รุนแรงยิ่งขึ้น รัฐบาลจึงมีนโยบายจะรักษาความมั่นคงของฐานทรัพยากรธรรมชาติโดยสร้างสมดุลระหว่างการอนุรักษ์และการใช้ประโยชน์อย่างยั่งยืนดังนี้

๙.๑ ในระยะเฉพาะหน้า เร่งปกป้องและฟื้นฟูพื้นที่อนุรักษ์ ทรัพยากรป่าไม้และสัตว์ป่า โดยให้ความสำคัญในการแก้ไขปัญหาการบุกรุกที่ดินของรัฐ จัดทำแนวเขตที่ดินของรัฐให้ชัดเจน เร่งรัดกระบวนการพิสูจน์สิทธิการถือครองที่ดินในเขตที่ดินของรัฐโดย นำระบบสารสนเทศมาใช้ในการบริหารจัดการ ปรับปรุงกฎหมายให้ทันสมัยและสร้างบรรทัดฐานในการบังคับใช้กฎหมายอย่างมีประสิทธิภาพและเป็นธรรม โดยเฉพาะในพื้นที่ป่าต้นน้ำ และพื้นที่อนุรักษ์ที่มีความสำคัญเชิงนิเวศ กำหนดพื้นที่แนวกันชนและที่ราบเชิงเขาให้เป็นพื้นที่ยุทธศาสตร์การปลูกป่าเพื่อป้องกันภัยพิบัติและป้องกันการบุกรุกป่า ขยายป่าชุมชน และส่งเสริมการปลูกไม้มีค่าทางเศรษฐกิจในพื้นที่เอกชนเพื่อลดแรงกดดันในการตัดไม้จากป่าธรรมชาติ รวมทั้งผลักดันแนวทางการประเมินมูลค่าทางเศรษฐศาสตร์ของระบบนิเวศและการสร้างรายได้จากการอนุรักษ์ เช่น โครงการปลูกป่าเพื่อฟื้นฟูระบบนิเวศ โครงการอนุรักษ์ทรัพยากรป่าไม้แบบมีส่วนร่วมจากทุกภาคส่วน เป็นต้น

๙.๒ ส่งเสริมการอนุรักษ์และใช้ประโยชน์จากทรัพยากรชีวภาพและความหลากหลายทางชีวภาพอย่างยั่งยืน คำนึงถึงขีดจำกัดและศักยภาพในการฟื้นตัว สร้างโอกาสในการเข้าถึงและแบ่งปันผลประโยชน์อันเกิดขึ้นจากการใช้ทรัพยากรพันธุกรรมอย่างยุติธรรมและเท่าเทียม เพื่อสร้างความเป็นอยู่ที่ดีของประชาชน ความมั่นคงทางด้านอาหาร สุขอนามัยสนับสนุนวิถีชีวิตของชุมชน และการพัฒนาเพื่อสร้างมูลค่าทางเศรษฐกิจ รวมทั้งให้การคุ้มครองเพื่อให้เกิดความปลอดภัยทางชีวภาพ

๙.๓ ในระยะต่อไป พัฒนาระบบบริหารจัดการที่ดิน และแก้ไขการบุกรุกที่ดินของรัฐโดยยึดแนวพระราชดำริที่ให้ประชาชนสามารถอยู่ร่วมกับป่าได้ เช่น กำหนดเขตป่าชุมชนให้ชัดเจน พื้นที่ใดที่สงวนหรือกันไว้เป็นพื้นที่ป่าสมบูรณ์ก็ใช้มาตรการทางกฎหมายอย่างเคร่งครัดพื้นที่ใดสมควรให้ประชาชนใช้ประโยชน์ได้ก็จะผ่อนผันให้ตามความจำเป็นโดยใช้มาตรการทางการบริหารจัดการ มาตรการทางสังคมจิตวิทยา และการปลูกป่าทดแทนเข้าดำเนินการ ทั้งจะให้เชื่อมโยงกับการส่งเสริมการมีอาชีพและรายได้อื่นอันเป็นบ่อเกิดของเศรษฐกิจชุมชนที่ต่อเนื่อง เพื่อให้คนเหล่านั้นสามารถพึ่งพาตนเองได้ตามหลักเศรษฐกิจพอเพียงโดยที่ดินยังเป็นของรัฐจะจัดทำฐานข้อมูลเพื่อการบริหารจัดการ จัดทำทะเบียนผู้ถือครองที่ดินในที่ดินของรัฐ ปรับปรุงกลไกการบริหาร

จัดการที่ดินของรัฐและเอกชนให้มีเอกภาพเพื่อทำ หน้าที่กำหนดนโยบาย ด้านที่ดินในภาพรวม และปรับปรุงกลไก ภาษีเพื่อกระจายการถือครองที่ดิน เร่งรัดการจัดสรรที่ดินให้แก่ผู้ยากไร้โดยไม่ต้องเป็นกรรมสิทธิ์ แต่รับรองสิทธิร่วม ในการจัดการที่ดินของชุมชน กำหนดรูปแบบที่เหมาะสมของธนาคารที่ดินเพื่อใช้เป็นกลไกในการ นำทรัพยากรที่ดิน มาใช้ให้เกิดประโยชน์สูงสุด

๙.๔ บริหารจัดการทรัพยากรน้ำของประเทศให้เป็นเอกภาพในทุกมิติทั้งเชิงปริมาณและคุณภาพ จัดให้ มีแผนบริหารจัดการทรัพยากร น้ำของประเทศและมีกระบวนการบูรณาการแผนงานและงบประมาณร่วมกันของ หน่วยงานที่เกี่ยวข้อง เพื่อให้การจัดทำแผนงานโครงการ ไม่เกิดความซ้ำซ้อน มีความเชื่อมโยงกันอย่างเป็นระบบ และสอดคล้องกับทิศทางและนโยบายการบริหารจัดการทรัพยากร น้ำ โดยจัดตั้งหรือ กำหนดกลไกในการบริหาร จัดการน้ำพร้อมทั้งมีการนำเทคโนโลยีที่มีประสิทธิภาพสูงมาใช้ในระบบของการบริหารจัดการน้ำและการเตือนภัย

๙.๕ เร่งรัดการควบคุมมลพิษทั้งทางอากาศ ชยะ และน้ำเสีย ที่เกิดจากการผลิตและบริโภค เพื่อสร้าง คุณภาพสิ่งแวดล้อมที่ดีให้แก่ประชาชน โดยให้ความสำคัญในการเร่ง รัดแก้ไขปัญหาการจัดการขยะเป็นลำดับแรก ส่งเสริมให้เกิดกลไกการคัดแยกขยะเพื่อ นำกลับมาใช้ใหม่ให้มากที่สุด เร่งกำจัดขยะมูลฝอยตกค้างสะสมในสถานที่ กำจัดขยะในพื้นที่วิกฤติซึ่งจะใช้ที่ดินของรัฐเป็นหลัก ในพื้นที่ใดที่สามารถจัดการขยะมูลฝอยโดยการแปรรูปเป็น พลังงานก็จะสนับสนุนให้ดำเนินการ ส่วนขยะอุตสาหกรรมนั้น จะวางระเบียบมาตรฐานการบริหารจัดการเป็นพิเศษ โดยกำหนดให้ทั้งในบ่อขยะอุตสาหกรรมที่สร้างขึ้นอย่างถูกต้องตามมาตรฐานและให้แยกเป็นสัดส่วนจากบ่อขยะ ชุมชน สำหรับขยะของเสียอันตราย ขยะอิเล็กทรอนิกส์ และขยะติดเชื้อจะพัฒนาระบบ กำกับติดตามตรวจสอบและ เฝ้าระวังไม่ให้มีการลักลอบทิ้ง รวมทั้งจัดการสารเคมีโดยลดความเสี่ยงและอัน ตรายที่เกิดจากการรั่วไหล และการ เกิดอุบัติเหตุ ให้ความสำคัญในการจัดการอย่างครบวงจร และใช้มาตรการทางกฎหมายและการบังคับใช้กฎหมาย อย่างเด็ดขาดในระดับพื้นที่ จะเร่งแก้ไข ปัญหาในพื้นที่มาตาพุดซึ่งเป็นฐานอุตสาหกรรม หลักของประเทศอย่าง ต่อเนื่อง ครอบคลุมทุกมิติ ทั้งการลดและขจัดมลพิษ การฟื้นฟูทรัพยากร ธรรมชาติและสิ่งแวดล้อม การดูแลคุณภาพชีวิตประชาชนที่ได้รับผลกระทบจากอุตสาหกรรม รวมทั้งการพัฒนา ปรับปรุงขีดความสามารถโครงสร้างพื้นฐาน และการพัฒนาสู่เมืองอุตสาหกรรมเชิงนิเวศ

๑๐. การส่งเสริมการบริหารราชการแผ่นดินที่มีธรรมาภิบาลและการป้องกันปราบปรามการทุจริตและ ประพฤติมิชอบในภาครัฐ

ระบบราชการเป็นระบบที่ใหญ่โตมหึมา ประกอบด้วยบุคลากร งบประมาณและ อำนาจตามตัวบท กฎหมาย ตลอดจนดุลพินิจอันกว้างขวางของเจ้าหน้าที่ซึ่งสามารถให้คุณให้โทษให้ความสะดวก หรือเป็นอุปสรรคต่อ การทำมาหากินและการ ดำรงชีวิตได้ แต่น่าเสียดายว่าในเวลาที่ผ่านมา ระบบราชการและเจ้า หน้าที่บางส่วน กลายเป็นสาเหตุหนึ่งของความขัดแย้งในสังคมตั้งแต่ระดับท้องถิ่นจนถึงระดับประเทศ เป็นอุปสรรคต่อการพัฒนา ประเทศเพราะติดขัดที่กฎระเบียบนานาประการซึ่งมีมาแต่อดีตและยังมีได้แก้ไขให้ ทันกระแสความเปลี่ยนแปลงของ โลก ทั้งยังไม่อาจใช้เป็นกลไกเพิ่มศักยภาพในการแข่งขันกับนานาประเทศ เช่น เสียค่าใช้จ่ายสูง ใช้เวลามากมีการขอ อนุญาตซ้ำซ้อน ใช้ระบบตรวจสอบที่ไม่จำเป็นจนเป็นภาระแก่ประชาชน บางครั้งมีการปล่อยปละละเลยสลับกับการ เข้มงวดกวัดข้น จัดระเบียบแบบไฟไหม้ฟาง มีการทุจริตคอร์รัปชัน สร้างความไม่เป็นธรรมและเหลื่อมล้ำ ในสังคม ไม่ จูงใจให้นักลงทุนเข้ามาประกอบการในประเทศดังที่ปรากฏในผลการ สำรวจหรือรายงานประจำ ปีของหน่วยงาน ต่างประเทศบางแห่งเกี่ยวกับการจัดอันดับความน่าเชื่อถือและความสะดวกหรือยากง่ายในการทำ ธุรกิจในประเทศ ไทยมาแล้วรัฐบาลจึงมีนโยบายดังนี้

๑๐.๑ ปรับปรุงระบบราชการใน ด้านองค์กรหรือหน่วยงานภาครัฐทั้งในระดับประเทศ ภูมิภาค และท้องถิ่น ทบทวนการจัดโครงสร้างหน่วยงานภาครัฐที่มี อำนาจหน้าที่ซ้ำซ้อนหรือล้าล้นกันหรือมีเส้นทางการปฏิบัติงานที่ยืดยาว ปรับปรุงวิธีปฏิบัติราชการให้ทันสมัยโดย นำเทคโนโลยีมาใช้ แก้ไขกฎระเบียบให้โปร่งใส ชัดเจน สามารถบริการประชาชนได้อย่างมีประสิทธิภาพ ตลอดจนจัดระบบอัตรา กำลังและปรับปรุง ค่าตอบแทนบุคลากรภาครัฐให้เหมาะสมและเป็นธรรม ยึดหลักการบริหารกิจการ บ้านเมืองที่ดี การบริหารจัดการภาครัฐแบบใหม่การตอบสนองความต้องการของประชาชนในฐานะที่เป็นศูนย์กลาง และการอำนวยความสะดวกแก่ผู้ใช้บริการเพื่อสร้างความเชื่อมั่นวางใจในระบบราชการ ลดต้นทุนดำเนินการของภาครัฐกิจเพิ่มศักยภาพในการแข่งขันกับนานาชาติประเทศ และการรักษาบุคลากรภาครัฐที่มีประสิทธิภาพไว้ในระบบราชการ โดยจะดำเนินการตั้งแต่วาระเฉพาะหน้าไปตามลำดับความจำเป็น และตามที่กฎหมายเอื้อให้สามารถดำเนินการได้

๑๐.๒ ในระยะแรก กระจายอำนาจเพื่อให้ประชาชนสามารถเข้าถึงบริการสาธารณะได้โดยรวดเร็ว ประหยัด และสะดวก ทั้งจะวางมาตรการทางกฎหมาย กำหนดผู้รับผิดชอบที่ชัดเจน ขั้นตอนที่แน่นอน ระยะเวลา ดำเนินการที่รวดเร็ว และระบบอุทธรณ์ที่เป็นธรรม โปร่งใสมิให้เจ้าหน้าที่หลีกเลี่ยง ประวิงเวลา หรือใช้อำนาจโดยมิชอบก่อให้เกิดการทุจริต การสูญเสียโอกาสหรือสร้างความเสียหายแก่ประชาชนโดยเฉพาะนักลงทุน ในระยะเฉพาะหน้าจะเน้นการปรับปรุงหน่วยงานให้บริการด้านการทำธุรกิจ การลงทุน และด้านบริการสาธารณะในชีวิตประจำวัน เป็นสำคัญ

๑๐.๓ ยกฐานะสมรรถนะของหน่วยงานของรัฐให้มีประสิทธิภาพ สามารถให้บริการเชิงรุกทั้งในรูปแบบการเพิ่มศูนย์รับเรื่องราวร้องทุกข์จากประชาชนในต่างจังหวัดโดยไม่ต้อง เดินทางเข้ามายังส่วนกลาง ศูนย์บริการสาธารณะแบบครบวงจรที่ครอบคลุมการให้บริการหลากหลายซึ่งจะจัดตั้งตามที่ชุมชนต่าง ๆ เพื่อให้ประชาชนสามารถเดินทางไปติดต่อขอรับบริการได้โดยสะดวกการให้บริการถึงตัวบุคคลผ่านระบบศูนย์บริการร่วม ณ จุดเดียว (One Stop Service) และระบบรัฐบาลอิเล็กทรอนิกส์ที่สมบูรณ์แบบ พัฒนาหน่วยงานของรัฐให้เป็นองค์กรแห่งการเรียนรู้มีการสร้างนวัตกรรมในการทำงานอย่างประหยัด มีประสิทธิภาพ และมีระบบบูรณาการ

๑๐.๔ เสริมสร้างระบบคุณธรรมในการแต่งตั้งและโยกย้ายบุคลากรภาครัฐวางมาตรการป้องกันการแทรกแซงจากนักการเมือง และส่งเสริมให้มีการนำระบบพิทักษ์คุณธรรมมาใช้ในการบริหารงานบุคคลของ เจ้าหน้าที่ฝ่ายต่าง ๆ

๑๐.๕ ใช้มาตรการทางกฎหมาย การปลูกฝังค่านิยม คุณธรรม จริยธรรมและจิตสำนึกในการรักษา ศักดิ์ศรีของความเป็นข้าราชการและความซื่อสัตย์สุจริต ควบคู่กับการบริหารจัดการภาครัฐที่มีประสิทธิภาพเพื่อป้องกันและปราบปรามการทุจริตและประพฤติมิชอบของเจ้าหน้าที่ของรัฐทุกระดับอย่างเคร่งครัด ยกเลิกหรือแก้ไขกฎหมาย ระเบียบ ข้อบังคับต่าง ๆ ที่ไม่จำเป็น สร้างภาระแก่ประชาชนเกินควร หรือเปิดช่องโอกาสการทุจริต เช่น ระเบียบการจัดซื้อจัดจ้าง การอนุญาต อนุมัติ และการขอรับบริการจากรัฐ ซึ่งมีขั้นตอนยืดเยื้อ ใช้เวลานาน ซ้ำซ้อน และเสียค่าใช้จ่ายทั้งของภาครัฐและประชาชน

๑๐.๖ ปรับปรุงและจัดให้มีกฎหมายเพื่อให้ครอบคลุมการป้องกันและปราบปรามการทุจริตประพฤติมิชอบ และการมีผลประโยชน์ทับซ้อนในภาครัฐทุกระดับ โดยถือว่าเรื่องนี้เป็นวาระ สำคัญเร่งด่วนแห่งชาติและเป็น เรื่องที่ต้องแทรกอยู่ในการปฏิรูปทุก ด้านทั้งจะเร่งรัดการ ดำเนินการต่อผู้กระทำการทุจริตและประพฤติมิชอบทั้งใน ด้านวินัยและคดี รวมทั้งให้ผู้ใช้บริการมีโอกาสประเมินระดับความน่าเชื่อถือของหน่วยงานของรัฐ และเปิดเผยผลการประเมินต่อประชาชน ทั้งจะนำกรณีศึกษาที่เคยเป็นปัญหา เช่น การจัดซื้อจัดจ้าง การร่วมทุน

การใช้จ่ายเงินภาครัฐ การปฏิบัติหรือละเว้นการปฏิบัติโดยมิชอบ การใช้ดุลพินิจของเจ้าหน้าที่ การมีผลประโยชน์ขัดแย้งหรือทับซ้อน ซึ่งได้มีคำวินิจฉัยขององค์กรต่าง ๆ เป็นบรรทัดฐานแล้วมาเป็นบทเรียนให้ความรู้แก่เจ้าหน้าที่ของรัฐ และประมวลเป็นกฎระเบียบหรือคู่มือในการปฏิบัติราชการ

๑๐.๗ ส่งเสริมและสนับสนุนภาคีองค์กรภาคเอกชนและเครือข่ายต่าง ๆ ที่จัดตั้งขึ้นเพื่อสอดส่อง ฝ้าระวัง ตรวจสอบเจ้าหน้าที่ของรัฐหรือต่อต้านการทุจริตและ ประพฤติมิชอบทั้งจะวางมาตรการคุ้มครองพยานและผู้เกี่ยวข้องเพื่อให้การ ดำเนินคดีทุจริตและประพฤติมิชอบเป็นไปอย่างมีประสิทธิภาพโดยไม่ถูกแทรกแซงหรือขัดขวาง

๑๑. การปรับปรุงกฎหมายและกระบวนการยุติธรรม

ในสังคมที่อารยะ การยึดหลักนิติธรรมคือมีกฎหมายเป็นใหญ่ ไม่ใช่ตัวบุคคลหรือ อำนาจใจของเจ้าหน้าที่ผู้ปกครองย่อมเป็นสาระสำคัญ แต่หลักนิติธรรมจะเป็นที่ยอมรับนับถือได้มิใช่เพียงสักแต่ว่ามีกฎหมาย หากกฎหมายเหล่านั้นต้องสอดคล้องกับความเป็นจริงและความต้องการของประชาชน เป็นธรรม คุ้มครองสิทธิมนุษยชน ทั้งต้องมีกระบวนการ ยุติธรรมที่เข้าถึงได้ง่ายมีมาตรฐานตามหลักสากล ทันสมัยและเป็นธรรมด้วย มิฉะนั้นจะกลายเป็นสาเหตุแห่งความขัดแย้งและการโกรธแค้นซึ่งยังไม่สิ้นสุด รัฐบาลจึงมีนโยบายในเรื่องดังกล่าวดังนี้

๑๑.๑ ในระยะเฉพาะหน้า จะเร่งปรับปรุงประมวลกฎหมายหลักของประเทศ ศและกฎหมายอื่น ๆ ที่ล้าสมัย ไม่เป็นธรรม ไม่สอดคล้องกับความตกลงระหว่างประเทศ เป็นอุปสรรคต่อการบริหารราชการแผ่นดิน การประกอบธุรกิจหรือไม่เอื้อต่อศักยภาพในการแข่งขันกับต่างประเทศโดยจะใช้กลไกของหน่วยงานเดิมที่มีอยู่และระดมผู้ทรงคุณวุฒิมาเป็นคณะกรรมการที่จะจัดตั้งขึ้นเฉพาะกิจเป็นผู้เร่งดำเนินการ

๑๑.๒ เพิ่มศักยภาพหน่วยงานที่มี หน้าที่ให้ความเห็นทางกฎหมายและจัดทำ กฎหมายให้สามารถปฏิบัติงานได้อย่างรวดเร็ว สามารถให้ความช่วยเหลือแก่ภาคเอกชนและประชาชนได้ตามหลักเกณฑ์ที่จะเปิดกว้างขึ้น และให้บุคลากรของหน่วยงานทางกฎหมายมีส่วนให้ความรู้เสริมศักยภาพในทางกฎหมายมหาชน การดำเนินคดีปกครอง การร่างกฎหมาย และการตีความกฎหมายแก่เจ้าหน้าที่ของรัฐในหน่วยงานต่าง ๆ เพื่อเพิ่มประสิทธิภาพและเกื้อกูลการปฏิบัติราชการเพื่อประชาชน

๑๑.๓ ในระยะต่อไป จะจัดตั้งองค์กรปฏิรูปกระบวนการยุติธรรมที่ปราศจากการแทรกแซงของรัฐ

๑๑.๔ นำเทคโนโลยีที่ทันสมัยและความรู้ทางนิติวิทยาศาสตร์มาใช้เพื่อเร่งรัดการ ดำเนินคดีทุกขั้นตอนให้รวดเร็ว เกิดความเป็นธรรม และมีระบบฐานข้อมูลที่เชื่อมโยงกันสามารถใช้ติดตามผลและ นำไปใช้ในการปรับปรุงประสิทธิภาพของหน่วยงานและเจ้าหน้าที่ในกระบวนการยุติธรรมได้

๑๑.๕ ปรับปรุงระบบการช่วยเหลือทางกฎหมายและค่าใช้จ่ายแก่ประชาชนที่ไม่ได้ได้รับความเป็นธรรม โดยให้เข้าถึงความเป็นธรรมได้ง่าย รวดเร็ว ส่งเสริมกองทุนยุติธรรมเพื่อคุ้มครองช่วยเหลือ คนจนและผู้ด้อยโอกาส คุ้มครองผู้ถูกล่วงละเมิดสิทธิเสรีภาพ และเยียวยาผู้บริสุทธิ์หรือได้รับผลกระทบจากความไม่เป็นธรรม โดยเน้นความสุจริตและควมมีประสิทธิภาพของภาครัฐ ความเป็นธรรมของผู้ได้รับผลกระทบ และการไม่แอบอ้างฉวยโอกาสโดยทุจริตจากระบบการช่วยเหลือดังกล่าว

๑๑.๖ นำมาตรการทางการเงิน ภาษี และการป้องกันการฟอกเงินมาใช้ในการป้องกันและปราบปรามผู้มีอิทธิพลและเจ้าหน้าที่ของรัฐที่ทุจริตและประพฤติมิชอบ หรือกระทำผิดเกี่ยวกับการค้ามนุษย์ แรงงานทาส การก่อการร้ายสากล ยาเสพติด และอาชญากรรมข้ามชาติ

แนวทางการพัฒนาประเทศที่สำคัญ ของ คสช.

เราต้องน้อมนำยุทธศาสตร์พระราชทาน และปรัชญาเศรษฐกิจพอเพียงของพระบาทสมเด็จพระเจ้าอยู่หัว มาเป็นแนวทางในการปฏิบัติ คือ เข้าใจ เข้าถึง และพัฒนา ด้วยความมีเหตุผล พอประมาณ มีภูมิคุ้มกันที่ดี ภายใต้เงื่อนไขความรู้คู่คุณธรรมสำหรับความสำคัญของการพัฒนาประเทศ เราจะต้องมีการพัฒนาแบบองค์รวม ยึดคนเป็นศูนย์กลางการพัฒนา โดยต้องสร้างความสมดุลทั้ง คน เศรษฐกิจ และสิ่งแวดล้อม ภายใต้การบริหารความเสี่ยงที่พร้อมและเพียงพอสำหรับคุณภาพของคนไทยจะดีขึ้น ถ้าหากเราทำได้อย่างนั้น จะมีหลักประกันความ มั่นคงทางเศรษฐกิจสังคมที่หลากหลาย มีความยากจนลดลง ต้องให้ความสำคัญกับการพัฒนาคุณภาพคนและสังคมเป็นอย่างแรก การสร้างความปลอดภัยในชีวิตและทรัพย์สิน และการสร้างความโปร่งใสในการบริหารจัดการภาครัฐ รวมทั้งการสนับสนุนให้เกิดการแข่งขันที่เป็นธรรม และการกระจายผลประโยชน์จากการพัฒนา เพื่อลดความเหลื่อมล้ำในสังคมไทย สำหรับวิสัยทัศน์ คสช. อันนี้เราได้กำหนดไว้ตามแผนพัฒนาเศรษฐกิจและสังคมแห่งชาติฉบับที่ ๑๑ คือ สังคมจะต้องอยู่ร่วมกันอย่างมีความสุข ความเสมอภาค เป็นธรรม และมีภูมิคุ้มกันต่อการเปลี่ยนแปลง

สำหรับยุทธศาสตร์หลักที่ คสช. ยึดถือเป็นแนวทางในปัจจุบัน มีดังต่อไปนี้

๑. ยุทธศาสตร์การสร้างความเป็นธรรมในสังคม
๒. ยุทธศาสตร์การพัฒนาคนสู่สังคมแห่งการเรียนรู้ตลอดชีวิตอย่างยั่งยืน
๓. ยุทธศาสตร์สร้างความเข้มแข็งภาคการเกษตร ความมั่นคงของอาหารและพลังงาน
๔. ยุทธศาสตร์การปรับโครงสร้างเศรษฐกิจสู่การเติบโตอย่างมีคุณภาพและยั่งยืน
๕. ยุทธศาสตร์การสร้างเชื่อมโยงกับประเทศในภูมิภาคเพื่อความมั่นคงทางเศรษฐกิจและสังคม
๖. ยุทธศาสตร์การจัดการ ทรัพยากรธรรมชาติและสิ่งแวดล้อมอย่างยั่งยืน
๗. ยุทธศาสตร์ในการปรับปรุง เปลี่ยนแปลงโครงสร้าง การบริหารงานของรัฐวิสาหกิจให้เกิดประโยชน์กับประชาชน ในการใช้บริการอย่างแท้จริง
๘. ยุทธศาสตร์ในเรื่องการปรับปรุงระบบโทรคมนาคม เทคโนโลยีของชาติให้เกิดความมั่นคงและยั่งยืนในอนาคตให้ทัดเทียมกับอาเซียน และประชาคมโลก
๙. ยุทธศาสตร์ในการป้องกันและปราบปรามการทุจริต คอร์รัปชัน อย่างยั่งยืน

ค่านิยมหลักของคนไทย

๑. มีความรักชาติ ศาสนา พระมหากษัตริย์ ซึ่งเป็นสถาบันหลักของชาติในปัจจุบัน
๒. ซื่อสัตย์ เสียสละ อดทน มีอุดมการณ์ในสิ่งที่ดีงามเพื่อส่วนรวม
๓. กตัญญู ต่อพ่อแม่ ผู้ปกครอง ครูบาอาจารย์
๔. ใฝ่หาความรู้ หมั่นศึกษา เล่าเรียน ทางตรงและทางอ้อม
๕. รักษาวัฒนธรรมประเพณีไทยอันงดงาม
๖. มีศีลธรรม รักษาความสัตย์ หวังดีต่อผู้อื่น เผื่อแผ่และแบ่งปัน
๗. เข้าใจ เรียนรู้ การเป็นประชาธิปไตยอันมีพระมหากษัตริย์ทรงเป็นประมุขที่ถูกต้อง
๘. มีระเบียบวินัย เคารพกฎหมาย ผู้น้อยรู้จักการเคารพผู้ใหญ่
๙. มีสติ รู้ตัว รู้คิด รู้ทำ รู้ปฏิบัติ ตามพระราชดำรัสของพระบาทสมเด็จพระเจ้าอยู่หัว

๑๐. รู้จักดำรงตนอยู่โดยใช้หลักปรัชญาเศรษฐกิจพอเพียงตามพระราชดำรัสของพระบาทสมเด็จพระเจ้าอยู่หัว รู้จักอดออมไว้ใช้เมื่อยามจำเป็น มีไว้พอกินพอใช้ ถ้าเหลือก็แจกจ่าย จำหน่าย และขยายกิจการ เมื่อมีความพร้อม โดยมีภูมิคุ้มกันที่ดี
๑๑. มีความเข้มแข็งทั้งร่างกายและจิตใจ ไม่ยอมแพ้ต่ออำนาจฝ่ายต่ำ หรือกิเลส มีความละอายเกรงกลัวต่อบาป ตามหลักของศาสนา
๑๒. คำนึงถึงผลประโยชน์ของส่วนรวม และต่อชาติ มากกว่าผลประโยชน์ของตนเอง

แผนยุทธศาสตร์การพัฒนาจังหวัดเชียงใหม่

วิสัยทัศน์ “นครแห่งชีวิตและความมั่งคั่งบนฐานของความสง่างามทางวัฒนธรรม และศูนย์กลางการท่องเที่ยว การค้า การลงทุนระดับสากล”

พันธกิจ

๑. ส่งเสริมและพัฒนาให้เป็นเมืองศูนย์กลางการท่องเที่ยวและบริการระดับสากล
๒. ส่งเสริมและพัฒนาให้เป็นเมืองศูนย์กลางของการค้า การลงทุน และการคมนาคมขนส่งในระดับภูมิภาคและระดับนานาชาติ
๓. ส่งเสริมและพัฒนาให้เป็นเมืองศูนย์กลางเกษตรปลอดภัย
๔. ส่งเสริมและพัฒนาให้เป็นเมืองศูนย์กลางการศึกษาในระดับภูมิภาคและระดับนานาชาติ
๕. ส่งเสริมและพัฒนาให้เป็นเมืองนำอยู่บนพื้นฐานความสง่างามทางวัฒนธรรมล้านนา

เป้าประสงค์รวม

ยุทธศาสตร์การพัฒนาจังหวัดเชียงใหม่ (พ.ศ. ๒๕๕๘- ๒๕๖๑)

ประเด็นยุทธศาสตร์ที่ ๑: การพัฒนาเศรษฐกิจอย่างสมดุลและยั่งยืน

เป้าประสงค์เชิงยุทธศาสตร์:

การบริหารจัดการห่วงโซ่อุปทานด้านเศรษฐกิจได้รับการพัฒนาและยกระดับให้มีมูลค่าเพิ่มสูงขึ้นตั้งแต่ต้นน้ำถึงปลายน้ำเพื่อเพิ่มขีดความสามารถการแข่งขันและการกระจายรายได้ที่เป็นธรรม

ประกอบด้วยกลยุทธ์

๑. ยกระดับห่วงโซ่อุปทานอาหารให้มีความเชื่อมโยงกับสินค้าเกษตรในพื้นที่
๒. สร้างและพัฒนาปัจจัยแวดล้อมให้เอื้อต่อการค้าการลงทุนที่มีมูลค่าเพิ่มสูงและเชื่อมโยงกับธุรกิจชุมชนและท้องถิ่น
๒. ส่งเสริมการท่องเที่ยวที่มีศักยภาพตอบสนองความต้องการของกลุ่มเป้าหมาย
๔. ส่งเสริมและพัฒนาการใช้ภูมิปัญญาท้องถิ่นสู่การผลิตเชิงสร้างสรรค์

ประเด็นยุทธศาสตร์ที่ ๒: การสร้างสังคมแห่งวัฒนธรรม ความรู้ ภูมิปัญญา จิตสาธารณะ และพัฒนาศักยภาพคนให้พร้อมรับการเปลี่ยนแปลง

เป้าประสงค์เชิงยุทธศาสตร์:

สังคมน่าอยู่

ประกอบด้วยกลยุทธ์

๑. สร้างความเป็นเลิศด้านการศึกษาและการเรียนรู้ตลอดชีวิต
๒. ส่งเสริมวัฒนธรรมและภูมิปัญญาที่มีศักยภาพ
๓. ส่งเสริมคุณธรรมจริยธรรม และจิตสาธารณะ
๔. พัฒนาคุณภาพคนและสุขภาวะให้เหมาะสมตามช่วงวัย และความหลากหลายของประชากร

ประเด็นยุทธศาสตร์ที่ ๓: การจัดการทรัพยากรธรรมชาติพลังงานและสิ่งแวดล้อมเพื่อเป็นฐานการพัฒนาอย่างยั่งยืน

เป้าประสงค์เชิงยุทธศาสตร์:

เพื่ออนุรักษ์ พื้นฟูทรัพยากรธรรมชาติ รักษาคุณภาพสิ่งแวดล้อม และส่งเสริมการใช้พลังงานที่เป็นมิตรกับสิ่งแวดล้อม

ประกอบด้วยกลยุทธ์

๑. ส่งเสริมการมีส่วนร่วมในการอนุรักษ์ พื้นฟูป้องกันและการใช้ประโยชน์ทรัพยากรธรรมชาติและสิ่งแวดล้อมอย่างยั่งยืน
๒. เสริมสร้างความร่วมมือและเครือข่ายในการป้องกัน ควบคุมลดและขจัดมลพิษ
๓. พัฒนาเทคโนโลยีและเพิ่มประสิทธิภาพ การอนุรักษ์พลังงานและการใช้พลังงานทดแทนให้เหมาะสมและ

ยั่งยืน

ประเด็นยุทธศาสตร์ที่ ๔: การสร้างความมั่นคง ปลอดภัย และความสงบสุขของประชาชน

เป้าประสงค์เชิงยุทธศาสตร์:

ชุมชนเข้มแข็ง สังคมสันติสุข พื้นที่ชายแดนมั่นคงปลอดภัย

ประกอบด้วยกลยุทธ์

๑. บูรณาการแก้ไขปัญหาด้านความมั่นคงและอาชญากรรม
๒. เสริมสร้างความมั่นคงพื้นที่ชายแดนและความสัมพันธ์กับประเทศเพื่อนบ้าน
๓. การป้องกันและแก้ไขปัญหายาเสพติด

ประเด็นยุทธศาสตร์ที่ ๕: การพัฒนาระบบบริหารจัดการภาครัฐและการให้บริการประชาชนที่มีประสิทธิภาพ โปร่งใสและเป็นธรรม

เป้าประสงค์เชิงยุทธศาสตร์:

ระบบบริหารจัดการภาครัฐและการให้บริการประชาชนของจังหวัดเชียงใหม่มีความทันสมัย มีประสิทธิภาพ โปร่งใส เป็นธรรม และพร้อมรับการเปลี่ยนแปลง

ประกอบด้วย กลยุทธ์

๑. พัฒนาขีดสมรรถนะและคุณธรรมจริยธรรมของบุคลากรในการปฏิบัติงาน
๒. เสริมสร้างการบริหารงานอย่างมีส่วนร่วมร่วมกับเครือข่ายการพัฒนาในทุกภาคส่วน
๓. ส่งเสริมการขับเคลื่อนยุทธศาสตร์เชิงรุกและพร้อมรับการเปลี่ยนแปลง
๔. เสริมสร้างระบบการทำงานที่มีประสิทธิภาพทันสมัย และสามารถให้บริการอย่างรวดเร็วและทั่วถึง

เป้าประสงค์

การพัฒนาเชียงใหม่ให้เป็นเมืองที่พร้อมต่อการรองรับการเปลี่ยนแปลง มุ่งเน้นการเพิ่มศักยภาพของผู้ประกอบการ แรงงาน เกษตรกร วิสาหกิจ และธุรกิจ เพื่อให้ขีดความสามารถในการแข่งขันมีมาตรฐานระดับสากล ประกอบด้วย ๔ กลยุทธ์

- ๑.๑ ส่งเสริมและพัฒนาศักยภาพทางการท่องเที่ยวอย่างครบวงจร ประกอบด้วย ๔ กระบวนการ ดังนี้

- ๑) ส่งเสริมและพัฒนาศักยภาพบุคลากรและผู้ประกอบการด้านการท่องเที่ยว
- ๒) ส่งเสริมและพัฒนาศักยภาพแหล่งท่องเที่ยวและสิ่งอำนวยความสะดวก
- ๓) ส่งเสริมและพัฒนากิจกรรมการท่องเที่ยวให้มีศักยภาพสูงขึ้น
- ๔) ส่งเสริมและเชื่อมโยงการประชาสัมพันธ์และการตลาด

- ๑.๒ ส่งเสริมและพัฒนาขีดความสามารถในการประกอบธุรกิจอย่างเหมาะสม ประกอบด้วย ๔ กระบวนการ ดังนี้

- ๑) ส่งเสริมและพัฒนาศักยภาพบุคลากรและผู้ประกอบการในการประกอบธุรกิจ
- ๒) ส่งเสริมและพัฒนาศักยภาพการประกอบธุรกิจให้สามารถแข่งขันได้
- ๓) ส่งเสริมและพัฒนาศักยภาพในการให้บริการทางธุรกิจ
- ๔) ส่งเสริมและพัฒนาการเชื่อมโยงทางธุรกิจในรูปแบบต่าง ๆ

- ๑.๓ ส่งเสริม และพัฒนาให้เกิดความเชื่อมโยงในธุรกิจการเกษตรที่เป็นธรรมอย่างเป็นระบบ ประกอบด้วย ๔ กระบวนการ ดังนี้

- ๑) ส่งเสริมและพัฒนาศักยภาพเกษตรกรให้มีองค์ความรู้ทางการเกษตรที่เหมาะสม
- ๒) ส่งเสริมและพัฒนาศักยภาพปัจจัยพื้นฐานและปัจจัยสนับสนุนทางการเกษตร
- ๓) ส่งเสริมและพัฒนาศักยภาพทางการตลาดของสินค้าเกษตร
- ๔) ส่งเสริมและพัฒนาการเชื่อมโยงธุรกิจการเกษตรแบบครบวงจร

- ๑.๔ ส่งเสริม และพัฒนาการใช้ภูมิปัญญาท้องถิ่นนำมาต่อยอดในการผลิตและการบริการเชิงธุรกิจอย่างมีคุณค่า ประกอบด้วย ๔ กระบวนการ ดังนี้

- ๑) ส่งเสริมและพัฒนาศักยภาพผู้ประกอบการ/กลุ่มอาชีพต่างๆท้องถิ่นและวิสาหกิจชุมชน
- ๒) ส่งเสริมและพัฒนาผลิตภัณฑ์ชุมชนให้มีศักยภาพเหมาะสมกับตลาด
- ๓) ส่งเสริมและพัฒนาศักยภาพทางการตลาดผลิตภัณฑ์ชุมชน
- ๔) ส่งเสริมและพัฒนาการเชื่อมโยงธุรกิจท้องถิ่นสู่ธุรกิจที่เป็นระบบ

ยุทธศาสตร์ที่ ๒ สร้างสังคมแห่งความรู้ ภูมิปัญญา จิตสาธารณะ และพัฒนาศักยภาพคนให้พร้อมรับการเปลี่ยนแปลง

เป้าประสงค์ มุ่งพัฒนาเศรษฐกิจยั่งยืนและส่งเสริมให้สังคมน่าอยู่เพื่อชุมชนเข้มแข็งประกอบด้วย ๔ กลยุทธ์

๒.๑ สร้างความเป็นเลิศด้านการศึกษาและเรียนรู้ตลอดชีวิต

ประกอบด้วย ๓ กระบวนงาน ดังนี้

- ๑) พัฒนาเพิ่มเติมองค์ความรู้ที่จำเป็นสำหรับท้องถิ่นและชุมชน
- ๒) พัฒนาแหล่งเรียนรู้ให้ได้มาตรฐานและยั่งยืนในทุกระดับ
- ๓) เสริมสร้างการเป็นศูนย์กลางการเรียนรู้ของภูมิภาคและ ASEAN

๒.๒ ส่งเสริมภูมิปัญญาและทุนวัฒนธรรมที่มีศักยภาพ ประกอบด้วย ๓ กระบวนงาน ดังนี้

- ๑) บริหารจัดการองค์ความรู้ทางภูมิปัญญาและทุนทางวัฒนธรรม
- ๒) ถ่ายทอดภูมิปัญญาจากรุ่นสู่รุ่น
- ๓) เสริมสร้างความภาคภูมิใจในอัตลักษณ์ล้านนา

๒.๓ ส่งเสริมคุณธรรม จริยธรรมและจิตสาธารณะ ประกอบด้วย ๔ กระบวนงาน ดังนี้

- ๑) การส่งเสริมการใช้ชีวิตตามหลักศาสนา
- ๒) สร้างค่านิยมเชิดชูคนดี
- ๓) เสริมสร้างชุมชนสมานฉันท์และน่าอยู่
- ๔) ขยายโอกาสให้ทุกภาคส่วนในการทำงานเพื่อสังคม

๒.๔ พัฒนาคุณภาพคนและสุขภาวะให้เหมาะสมตามช่วงอายุและความหลากหลายของประชากร ประกอบด้วย ๔ กระบวนงาน ดังนี้

- ๑) เสริมสร้างสุขภาวะแบบองค์รวม
- ๒) พัฒนาคุณภาพคนให้เหมาะสมตามช่วงอายุและสถานการณ์ปัญหา
- ๓) พัฒนาคุณภาพแรงงานและโอกาสในการสร้างรายได้
- ๔) เสริมสร้างความเข้มแข็งของสถาบันครอบครัว

ยุทธศาสตร์ที่ ๓ ดำรงความเป็นฐานทรัพยากรธรรมชาติสิ่งแวดล้อมและพลังงานสะอาด

เป้าประสงค์ เชียงใหม่มีความสมดุลทางธรรมชาติและสิ่งแวดล้อมมีคุณภาพตามเกณฑ์มาตรฐานประกอบด้วย ๒ กลยุทธ์

๓.๑ มุ่งพัฒนาความพร้อมในการรับมือการเปลี่ยนแปลงสภาพภูมิอากาศ

๓.๒ มุ่งเน้นการลดข้อขัดแย้งในการใช้ประโยชน์ทรัพยากรธรรมชาติ และสิ่งแวดล้อม และการใช้พลังงาน

๓.๓ มุ่งเน้นการบริหารจัดการ การพัฒนาเทคโนโลยีและส่งเสริมการใช้พลังงานอย่างมี

ยุทธศาสตร์ที่ ๔ การสร้างความมั่นคงปลอดภัย และความสงบสุขของประชาชน

เป้าประสงค์ ชุมชนเข้มแข็ง สังคมสันติสุข พื้นที่ชายแดนมั่นคงปลอดภัย

กลยุทธ์ มุ่งบูรณาการหน่วยงานด้านความมั่นคงและส่งเสริมสนับสนุน ความร่วมมือทุกภาคส่วนเพื่อแก้ไขปัญหา ประกอบด้วย ๔ กระบวนงาน

- ๑) การสร้างการเรียนรู้และประสบการณ์ร่วมในการบริหารจัดการต่อภัยคุกคาม
- ๒) การพัฒนาระบบบริหารจัดการเครือข่ายความร่วมมือทั้งในและต่างประเทศ
- ๓) การพัฒนาสร้างมาตรฐานการบริหารการปฏิบัติให้เกิดประสิทธิภาพและเป็นธรรม
- ๔) การพัฒนาปัจจัยสนับสนุนการป้องกันการแก้ไขปัญหาและการฟื้นฟูร่วมกัน

ยุทธศาสตร์ที่ ๕ การสร้างประสิทธิภาพ ความโปร่งใส เป็นประชาธิปไตยและเป็นธรรมในการให้บริการ

เป้าประสงค์: ประชาคมเชียงใหม่มีส่วนร่วมพัฒนา บุคลากรภาครัฐมีสมรรถนะสูงในการให้บริการ

ประกอบด้วย ๓ กลยุทธ์

- ๕.๑ พัฒนาความสามารถบุคลากร มุ่งเน้นจริยธรรม ICT และการให้บริการที่เป็นเลิศ
- ๕.๒ เสริมสร้างความพร้อมในระบบประชาธิปไตยแบบมีส่วนร่วมในทุกภาคส่วน
- ๕.๓ ส่งเสริมการขับเคลื่อนยุทธศาสตร์เชิงบูรณาการ
- ๕.๔ เสริมสร้างการทำงานเชิงรุก และเครือข่ายภาคีการพัฒนาจากทุกภาคส่วน

การพัฒนาตามยุทธศาสตร์การพัฒนากลุ่มจังหวัด / จังหวัด

ยุทธศาสตร์การพัฒนากลุ่มจังหวัดภาคเหนือตอนบน ๑

วิสัยทัศน์ “ศูนย์กลางการท่องเที่ยว การค้า การลงทุน สู่สากล โดดเด่นวัฒนธรรมล้านนา
สังคมน่าอยู่ทุกถิ่นที่”

- ๑.๑ ยุทธศาสตร์ที่ ๑ : ส่งเสริมการฟื้นฟูและอนุรักษ์แบบองค์รวม เพื่อสร้างสรรค์บรรยากาศที่สวยงาม มีเสน่ห์

เป้าประสงค์

- ๑) กลุ่มจังหวัดมีบรรยากาศสวยงามและมีเสน่ห์โดยใช้วิถีชีวิต เรื่องราว สถานที่ ตำนาน ประวัติศาสตร์ ความเชื่อ และค่านิยมของกลุ่มจังหวัดสนับสนุนการท่องเที่ยว
- ๒) ทรัพยากรธรรมชาติและสิ่งแวดล้อมมีความอุดมสมบูรณ์น่าอยู่ ปราศจากมลพิษ ทางสิ่ง แวดล้อม

กลยุทธ์

- ๑) กำหนดอัตลักษณ์ของท้องถิ่นโดยการมีส่วนร่วมของชุมชน
- ๒) สร้างสรรค์และปรับแต่งอัตลักษณ์ของท้องถิ่นให้มีความชัดเจนและโดดเด่นเพื่อให้เกิดความอุดมสมบูรณ์ สวยงาม และมีเสน่ห์
- ๓) ถ่ายทอดอัตลักษณ์อย่างเป็นรูปธรรม

- ๑.๒ ยุทธศาสตร์ที่ ๒ : ส่งเสริมการสร้างสรรคสินค้าและบริการให้โดดเด่นและมีคุณค่า มุ่งเน้น ผลิตภัณฑ์ เพื่อสุขภาพ หัตถ์สร้างสรรค์ ศิลปวัฒนธรรม การท่องเที่ยว

เป้าประสงค์

- ๑) มีการพัฒนาคุณภาพและความหลากหลายของสินค้าและบริการอย่างสร้างสรรค์
- ๒) รายได้จากการขยายฐานตลาดนักท่องเที่ยว รวมถึงสินค้าและบริการที่เกี่ยวข้องเนื่องกับการท่องเที่ยวเพิ่มขึ้น

กลยุทธ์

- ๑) สร้างบรรยากาศกระตุ้นให้เกิดการพัฒนาสินค้าและบริการอย่างสร้างสรรค์
- ๒) ส่งเสริมการพัฒนาผลิตภัณฑ์ให้มีคุณค่าและมูลค่าเพิ่ม
- ๓) การสร้างโอกาสและช่องทางการตลาดเชิงรุกทั้งในและต่างประเทศ

๑.๓ ยุทธศาสตร์ที่ ๓ : ยกระดับการพัฒนาการค้าการลงทุน มุ่งเน้นอุตสาหกรรมสุขภาพ อุตสาหกรรมการจัดประชุมและนิทรรศการ (MICE) อุตสาหกรรมบริการการศึกษา และอุตสาหกรรมเกษตรแปรรูป เพื่อรองรับการท่องเที่ยวและการเข้าสู่ประชาคมเศรษฐกิจอาเซียน (AEC)

เป้าประสงค์

- ๑) เกิดบรรยากาศที่ดึงดูดการค้าการลงทุนที่สร้างมูลค่าเพิ่มโดยมุ่งเน้นอุตสาหกรรมสุขภาพ อุตสาหกรรมการจัดประชุมและนิทรรศการ (MICE) อุตสาหกรรมบริการการศึกษา และอุตสาหกรรมเกษตรแปรรูป
- ๒) มูลค่าการลงทุนที่เกี่ยวข้องกับอุตสาหกรรมสุขภาพ อุตสาหกรรมการจัดประชุมและนิทรรศการ (MICE) อุตสาหกรรมบริการการศึกษา และอุตสาหกรรมเกษตรแปรรูปเพิ่มขึ้น

กลยุทธ์

- ๑) การเตรียมความพร้อมเพื่อรองรับการค้าการลงทุนในอุตสาหกรรมเป้าหมาย
- ๒) ส่งเสริมให้เกิดการเพิ่มฐานธุรกิจการค้าและรูปแบบการลงทุนแบบใหม่ในอุตสาหกรรมเป้าหมาย
- ๓) ยกระดับธุรกิจการค้าการลงทุนบริการและพัฒนาการตลาดเชิงรุกให้แข่งขันได้ในระดับสากล

ยุทธศาสตร์พัฒนาองค์กรปกครองส่วนท้องถิ่น จังหวัดเชียงใหม่ (พ.ศ. ๒๕๕๙ - ๒๕๖๑)

วิสัยทัศน์การพัฒนาองค์กรปกครองส่วนท้องถิ่น จังหวัดเชียงใหม่

“เป็นองค์กรหลักในการพัฒนาท้องถิ่น บนพื้นฐานของความเข้าใจในปัญหาและศักยภาพของท้องถิ่นโดยการมีส่วนร่วมของชุมชน”

พันธกิจองค์กรปกครองส่วนท้องถิ่นจังหวัดเชียงใหม่

๑. เสริมสร้างการมีส่วนร่วมทุกภาคส่วนในการบริหารจัดการท้องถิ่นอย่างมีประสิทธิภาพ
๒. พัฒนาบุคลากรขององค์กรปกครองส่วนท้องถิ่นให้มีความทันสมัย มีคุณธรรม จริยธรรมตามกฎหมาย

บัญญัติ

๓. ส่งเสริมบำรุงรักษาศิลปะ จารีตประเพณี ภูมิปัญญาท้องถิ่น วัฒนธรรมอันดีของท้องถิ่น
๔. ส่งเสริมและรักษาคุณภาพสิ่งแวดล้อมของท้องถิ่น



ยุทธศาสตร์พัฒนาองค์กรปกครองส่วนท้องถิ่น

๑. ยุทธศาสตร์การพัฒนาโครงสร้างพื้นฐานที่เหมาะสม
๒. ยุทธศาสตร์การพัฒนาเศรษฐกิจตามแนวทางปรัชญาเศรษฐกิจพอเพียง
๓. ยุทธศาสตร์การบริหารจัดการทรัพยากรธรรมชาติและสิ่งแวดล้อม
๔. ยุทธศาสตร์การอนุรักษ์ ฟื้นฟูและสืบสาน ศิลปวัฒนธรรม จารีตประเพณีและภูมิปัญญาท้องถิ่น
๕. ยุทธศาสตร์การพัฒนาคุณภาพชีวิตของประชาชน
๖. ยุทธศาสตร์การป้องกัน บรรเทาสาธารณภัยและการรักษาความเป็นระเบียบเรียบร้อยในชุมชน

ประเด็นยุทธศาสตร์ที่ ๑. การพัฒนาโครงสร้างพื้นฐานที่เหมาะสม

ประเด็นยุทธศาสตร์	เป้าประสงค์	กลยุทธ์	แนวทางการพัฒนา
การพัฒนาโครงสร้างพื้นฐานที่เหมาะสม	ระบบสาธารณูปโภค สาธารณูปการ การคมนาคม และขนส่ง สามารถตอบสนองความต้องการของประชาชนอย่างทั่วถึง ภาคเกษตรกรรมสามารถสร้างและกระจายผลผลิตได้อย่างเหมาะสม	๑.๑ พัฒนาโครงสร้างพื้นฐานการคมนาคมขนส่งที่จำเป็น	๑. พัฒนาเส้นทางการคมนาคมและขนส่ง เช่น ถนน สะพาน ฯลฯ ที่เหมาะสมสามารถตอบสนองความจำเป็นและความต้องการของคนในท้องถิ่น มีความสอดคล้องและเชื่อมโยงกับยุทธศาสตร์การพัฒนาประเทศ ๒. ปรับปรุงและพัฒนาคุณภาพของถนนให้ได้มาตรฐานที่ดี มีความปลอดภัยในการเดินทางและขนส่งสินค้า รวมถึง จัดให้มีสัญญาณไฟจราจร บ้ายเส้นทางระบบไฟฟ้าส่องสว่างที่เหมาะสมเพียงพอ
		๑.๒ พัฒนาโครงสร้างพื้นฐานทางการเกษตรเพื่อสร้างมูลค่าเพิ่มผลผลิตทางการเกษตร	๑. ปรับปรุงและพัฒนาสาธารณูปโภคด้านการเกษตรและชลประทาน เช่น อ่างเก็บน้ำ ฝายชะลอน้ำ ฝายแม่ั่ว คู คลอง หนอง บึง พื้นที่แก้มลิง และระบบชลประทานที่มุ่งเน้นประโยชน์เพื่อการเกษตร ๒. ปรับปรุงและพัฒนาสาธารณูปการที่สามารถเพิ่มศักยภาพและสร้างความเข้มแข็งให้กับเกษตรกรในท้องถิ่น โดยเฉพาะการเพิ่มประสิทธิภาพการผลิตสร้างมูลค่าเพิ่มและลดค่าใช้จ่ายในการกระจายสินค้า เช่น การจัดตั้งคูแลตลาดกลางรับซื้อ-ขาย การก่อสร้างโรงสีชุมชน โรงปุ๋ยอินทรีย์ ห้องเย็น ลานตากพืชผลการเกษตร เป็นต้น
		๑.๓ พัฒนาการบริหารจัดการโครงสร้างพื้นฐานรองรับการเจริญเติบโตของท้องถิ่น	๑. พัฒนาและปรับปรุงระบบข้อมูลโครงสร้างพื้นฐานด้านสาธารณูปโภคและสาธารณูปการ ให้สามารถวางแผนตัดสินใจในการพัฒนา ได้ตามลำดับความสำคัญ ความจำเป็นเร่งด่วน ลดความซ้ำซ้อนของโครงการ สามารถกำหนดแนวทางในการใช้ประโยชน์ร่วมกันระหว่างท้องถิ่นได้อย่างเหมาะสมและคุ้มค่าต่อการลงทุน ๒. จัดทำผังเมือง เพื่อกำหนดนโยบายและควบคุมการใช้ประโยชน์ที่ดิน พื้นที่เพาะปลูกอาคารบ้านเรือน และโรงงาน เพื่อให้การพัฒนาพื้นที่เป็นไปอย่างมีทิศทาง และสอดคล้องกับยุทธศาสตร์การพัฒนาท้องถิ่น ๓. บำรุงรักษาสาธารณูปโภคและสาธารณูปการที่มีการพัฒนา เช่น ถนน คู คลอง ทางระบายน้ำ ไฟฟ้า ประปา ตลอดจนระบบบำบัดน้ำเสียในชุมชน เพื่อให้อยู่ในสภาพที่สมบูรณ์ สามารถใช้งานได้ดี ประชาชนสามารถใช้บริการอย่างทั่วถึงและมีคุณภาพ



ประเด็นยุทธศาสตร์	เป้าประสงค์	กลยุทธ์	แนวทางการพัฒนา
		๑.๓ พัฒนาการบริหารจัดการโครงสร้างพื้นฐาน	๔. ผลักดันให้เกิดระบบการให้บริการสาธารณะและขนส่งมวลชน ที่เชื่อมโยงกับท้องถิ่นอื่น อย่างมีประสิทธิภาพ สามารถรองรับการใช้งานของประชาชนในท้องถิ่น และนักท่องเที่ยวในและต่างประเทศอันเนื่องมาจากการเข้าร่วมประชาคมเศรษฐกิจอาเซียน

ประเด็นยุทธศาสตร์ที่ ๒ ยุทธศาสตร์การพัฒนาเศรษฐกิจตามแนวทางเศรษฐกิจพอเพียง

ประเด็นยุทธศาสตร์	เป้าประสงค์	กลยุทธ์	แนวทางการพัฒนา
การพัฒนาเศรษฐกิจตามแนวทางปรัชญาเศรษฐกิจพอเพียง	ชุมชนยึดถือและปฏิบัติตามแนวทางปรัชญาเศรษฐกิจพอเพียงให้เกิดภูมิคุ้มกันทางเศรษฐกิจ ท้องถิ่นมีการพัฒนา ด้านการท่องเที่ยว วิสาหกิจในชุมชน มีความพร้อมแข่งขันและรองรับผลกระทบจากการเข้าร่วมประชาคมเศรษฐกิจอาเซียน (AEC)	๒.๑ ส่งเสริมและ พัฒนาการเกษตรตามแนวทางปรัชญาเศรษฐกิจพอเพียง และสร้างภูมิคุ้มกันระบบเศรษฐกิจ	๑. ส่งเสริมการใช้ทรัพยากรในท้องถิ่นเพื่อเป็นฐานการผลิตทางการเกษตรอย่างคุ้มค่าและเกิดประโยชน์สูงสุด โดยใช้แนวคิดปรัชญาเศรษฐกิจพอเพียง ผสมผสานกับวิถีชีวิตดั้งเดิม บนพื้นฐานวัฒนธรรมของชุมชนเป็นสำคัญ ๒. ส่งเสริมพัฒนาองค์ความรู้การใช้เทคโนโลยีที่เหมาะสม มีประสิทธิภาพ และมีความยั่งยืน ตลอดจนการรณรงค์และส่งเสริมการเกษตรอินทรีย์และเกษตรปลอดภัยเพื่อการบริโภคและการผลิตเพื่อจำหน่ายในชุมชน
		๒.๒ พัฒนาศักยภาพผู้ประกอบการ /กลุ่มอาชีพต่างๆ และยกระดับมาตรฐานผลิตภัณฑ์ชุมชนเพื่อรองรับ AEC	๑. ศึกษา รวบรวม และเผยแพร่ข้อมูล เพื่อสร้างความรู้ความเข้าใจเกี่ยวกับผลกระทบที่จะเกิดขึ้นจากการรวมกลุ่มประชาคมเศรษฐกิจอาเซียน (AEC) เพื่อให้สามารถเตรียมความพร้อมและรับมือกับการเปลี่ยนแปลงอย่างมีประสิทธิภาพ ๒. พัฒนาความรู้ผู้ประกอบการในท้องถิ่น ในด้านการบริหารจัดการธุรกิจ ประกอบด้วย การตลาด การผลิต / การบริการ การบริหารจัดการและการเงิน โดยมุ่งเน้นพัฒนาบุคลากร ทักษะแรงงาน การวิจัยและพัฒนาเพื่อเพิ่มมูลค่า ยกระดับการค้าและบริการให้ได้มาตรฐาน มีประสิทธิภาพ สามารถแข่งขันได้ในตลาดการค้าอาเซียน ๓. สร้างและพัฒนาเครือข่ายความร่วมมือระหว่างท้องถิ่น รวมถึงหน่วยงานภาครัฐและเอกชน เพื่อให้ชุมชนมีอำนาจในการต่อรองการจัดหาปัจจัยการผลิต เพื่อลดต้นทุนในการผลิต ตลอดจนแสวงหาโอกาสทางการตลาดทั้งในและต่างประเทศร่วมกันในลักษณะกลุ่มเครือข่าย ๔. ส่งเสริมการนำระบบเทคโนโลยีดิจิทัลเข้ามาใช้ในการบริหารจัดการธุรกิจ เพิ่มประสิทธิภาพในการผลิต การออกแบบเพื่อเพิ่มคุณภาพ สร้างมูลค่าเพิ่มให้กับสินค้า / บริการ การตลาดและการขายที่เชื่อมโยงสู่ตลาดภายนอก เป็นต้น

ประเด็นยุทธศาสตร์ที่ ๒ ยุทธศาสตร์การพัฒนาเศรษฐกิจและการท่องเที่ยว

ประเด็นยุทธศาสตร์	เป้าประสงค์	กลยุทธ์	แนวทางการพัฒนา
การพัฒนาเศรษฐกิจตามแนวทางปรัชญาเศรษฐกิจพอเพียง	ชุมชนยึดถือและปฏิบัติตามแนวทางปรัชญาเศรษฐกิจพอเพียงให้เกิดภูมิคุ้มกันทางเศรษฐกิจท้องถิ่นมีการพัฒนาด้านการท่องเที่ยว วิสาหกิจในชุมชน มีความพร้อมแข่งขันและรองรับผลกระทบจากการเข้าร่วมประชาคมเศรษฐกิจอาเซียน (AEC)	๒.๓ ส่งเสริมการค้าการลงทุนที่เกิดประโยชน์ในท้องถิ่น	<p>๑. เสริมสร้างบรรยากาศที่ส่งเสริมและเอื้อต่อการค้าการลงทุนในท้องถิ่น เช่น บูรณาการระหว่างหน่วยงานต่างๆ เพื่อปรับปรุงกฎระเบียบ ลดข้อจำกัดต่างๆ จัดตั้งกองทุน เพื่อสนับสนุนและส่งเสริมให้ผู้ประกอบการสามารถในท้องถิ่นดำเนินธุรกิจได้อย่างรวดเร็วและมีประสิทธิภาพ</p> <p>๒. การสร้างการมีส่วนร่วมในการส่งเสริมการออมในทุกระดับชุมชนเศรษฐกิจ การขยายธุรกิจบนพื้นฐานของความเข้าใจและความพร้อมของชุมชน ลดสิ่งจูงใจต่อกิจกรรมทางเศรษฐกิจในลักษณะเก็งกำไรหรือไม่ก่อให้เกิดผลผลิตทางเศรษฐกิจอย่างแท้จริง</p>
		๒.๔ ส่งเสริมการท่องเที่ยวที่สอดคล้องกับศักยภาพชุมชนและเกิดประโยชน์ต่อคนในท้องถิ่น	<p>๑. ส่งเสริมและพัฒนาการท่องเที่ยวในชุมชนทั้งกิจกรรมการท่องเที่ยวเดิมและเพิ่มกิจกรรมใหม่ เช่น การท่องเที่ยวเชิงวัฒนธรรม เชิงสุขภาพ และเชิงนิเวศ ที่สอดคล้องกับวิถีชีวิต ขนบธรรมเนียมประเพณี บนพื้นฐานของการมีส่วนร่วม เหมาะสมกับศักยภาพและเกิดประโยชน์ต่อคนในท้องถิ่น</p> <p>๒. สร้างการมีส่วนร่วมและเชื่อมโยงระหว่างหน่วยงานภาครัฐ เอกชนและท้องถิ่น ที่มีส่วนเกี่ยวข้องกับการพัฒนาการท่องเที่ยว ในการพัฒนาและ ประชาสัมพันธ์ เผยแพร่กิจกรรมทางการท่องเที่ยวให้เป็นที่รู้จักทั้งในระดับประเทศและต่างประเทศ</p> <p>๓. สนับสนุนให้เกิดชุมชนตัวอย่างที่ประสบความสำเร็จในการพัฒนาการท่องเที่ยวที่เป็นรูปธรรมเพื่อสร้างแรงจูงใจและเป็นต้นแบบในการขยายผลความสำเร็จไปสู่ชุมชนอื่นๆ</p>

ประเด็นยุทธศาสตร์ที่ ๓ ยุทธศาสตร์การบริหารจัดการทรัพยากรธรรมชาติและสิ่งแวดล้อม

ประเด็นยุทธศาสตร์	เป้าประสงค์	กลยุทธ์	แนวทางการพัฒนา
การบริหารจัดการทรัพยากร ธรรมชาติ และสิ่งแวดล้อม	ชุมชนมีจิตสำนึกและมีส่วนร่วมในการปฏิบัติเพื่อป้องกันและแก้ปัญหาในด้านการจัดการทรัพยากรธรรมชาติและสิ่งแวดล้อมและการอนุรักษ์ระบบนิเวศ	๓.๑ การอนุรักษ์ทรัพยากรธรรมชาติและสิ่งแวดล้อมโดยชุมชน	<p>๑. รณรงค์ประชาสัมพันธ์ให้ชุมชนตระหนักในคุณค่าของทรัพยากรธรรมชาติและสิ่งแวดล้อม เพื่อปรับเปลี่ยนพฤติกรรมในการผลิตและบริโภคที่ส่งผลกระทบต่อสิ่งแวดล้อม</p> <p>๒. จัดกิจกรรมส่งเสริม สนับสนุนให้ประชาชนกลุ่มต่างๆ มีความรู้ ความเข้าใจที่ถูกต้อง ในการป้องกันแก้ไขปัญหาและฟื้นฟูทรัพยากรธรรมชาติและสิ่งแวดล้อม</p> <p>๓. ส่งเสริม กิจกรรมการเพิ่มพื้นที่สีเขียวในชุมชน เช่น การปลูกป่าในพื้นที่ต้นน้ำ พื้นที่สาธารณะ สร้างฝายต้นน้ำลำธาร โดยให้ชุมชนเป็นผู้มีบทบาทหลักในการริเริ่มดำเนินการและภาครัฐให้การสนับสนุน</p> <p>๔. กำหนดทบทวนข้อบัญญัติข้อบังคับและกฎหมายที่เกี่ยวข้อง ปรับปรุงกฎระเบียบด้านสิ่งแวดล้อมให้สอดคล้องกับแต่ละพื้นที่ การกำหนดขอบเขตพื้นที่ (Zoning) อย่างเป็นรูปธรรม และนำกฎระเบียบมาบังคับใช้อย่างจริงจัง</p>
		๓.๒ การควบคุม ป้องกันแก้ไขปัญหาขยะและมลภาวะในชุมชน	<p>๑. พัฒนาระบบการบริหารจัดการและแก้ไขปัญหาสิ่งแวดล้อม เช่น ปัญหาน้ำเสีย ขยะมูลฝอย โดยส่งเสริมให้ชุมชนสามารถดำเนินการด้วยตนเองมากขึ้นอย่างต่อเนื่อง</p> <p>๒. การให้ความรู้เกี่ยวกับการบริหารจัดการขยะมูลฝอยในชุมชน เพื่อลดปริมาณขยะมีการคัดแยกที่เหมาะสม มีการกำจัดขยะอย่างถูกวิธี และสร้างประโยชน์จากขยะในชุมชนรวมถึงการดูแลรักษาแม่น้ำลำคลองไม่ให้เน่าเสีย</p> <p>๓. ส่งเสริมการจัดตั้งกลุ่มและเครือข่ายในการบริหารจัดการทรัพยากรธรรมชาติและสิ่งแวดล้อมโดยชุมชน เช่นการแก้ปัญหาหมอกควันและไฟป่าและอุทกภัย และบูรณาการในการบริหารจัดการปัญหาสิ่งแวดล้อมร่วมกับหน่วยงานองค์กรปกครองส่วนท้องถิ่น หน่วยงานภาครัฐและภาคีพัฒนาที่เกี่ยวข้อง</p> <p>๔. สร้างองค์ความรู้จากการศึกษาดูงานการหาต้นแบบที่ดีในการบริหารจัดการขยะและมลภาวะเพื่อนำมาเป็นแบบอย่างแนวทางปฏิบัติ ขยายผลสู่ชุมชนและท้องถิ่นอื่น โดยการมีส่วนร่วมของชุมชนองค์กรภาคเอกชนเช่นการพัฒนาระบบการกำจัดขยะมูลฝอย การแก้ไขปัญหาหมอกควันและไฟป่า การแก้ไขปัญหา น้ำเสียและแม่น้ำ ลำคลอง</p>



ประเด็นยุทธศาสตร์ที่ ๓ ยุทธศาสตร์การบริหารจัดการทรัพยากรธรรมชาติและสิ่งแวดล้อม

ประเด็นยุทธศาสตร์	เป้าประสงค์	กลยุทธ์	แนวทางการพัฒนา
		๓.๓ ส่งเสริมการใช้พลังงานทดแทนและการอนุรักษ์พลังงาน	<p>๑. ส่งเสริม สนับสนุนและนำงานวิจัยเกี่ยวกับพลังงานทดแทนมาใช้ปฏิบัติอย่างเป็นรูปธรรม เพื่อการอนุรักษ์พลังงาน โดยเริ่มจากหน่วยงาน ภาครัฐ และขยายผลต่อไปยังภาคอุตสาหกรรม เกษตรกรรม ที่อยู่อาศัยและอื่นๆ</p> <p>๒. ให้ความรู้ ปลุกจิตสำนึกและสร้างแรงจูงใจของคนในท้องถิ่นด้านการอนุรักษ์พลังงาน การใช้พลังงานทดแทน โดยเปรียบเทียบให้เห็นถึงประโยชน์ที่จะเกิดขึ้นต่อตนเองและท้องถิ่นอย่างยั่งยืน</p>

ประเด็นยุทธศาสตร์ที่ ๔. ยุทธศาสตร์การอนุรักษ์ ฟื้นฟูและสืบสาน ศิลปวัฒนธรรม จารีตประเพณีและภูมิปัญญาท้องถิ่น

ประเด็นยุทธศาสตร์	เป้าประสงค์	กลยุทธ์	แนวทางการพัฒนา
การอนุรักษ์ฟื้นฟูและสืบสาน ศิลปวัฒนธรรม จารีตประเพณี และภูมิปัญญาท้องถิ่น	ชุมชนและองค์กรภาคสังคมในท้องถิ่น สามารถอนุรักษ์ ฟื้นฟูและสืบสาน ศิลปวัฒนธรรม จารีตประเพณีและภูมิปัญญาอันเป็นเอกลักษณ์ของท้องถิ่นของตนให้ดำรงอยู่ได้อย่างยั่งยืน	๔.๑ พัฒนาองค์ความรู้ ด้านศิลปวัฒนธรรมและภูมิปัญญาท้องถิ่นในเชิงองค์รวม	<p>๑. สร้างเครือข่ายบุคลากรหรือกลุ่มบุคคลเกี่ยวกับการ รั้งสรรค์ผลงานทางด้านศิลปวัฒนธรรมและการรวบรวมภูมิปัญญาท้องถิ่น ให้เป็นแกนหลักในการศึกษา รวบรวมภูมิปัญญาในท้องถิ่น และมีส่วนร่วมในการพัฒนา</p> <p>๒. สร้างแหล่งเรียนรู้เพื่อการสืบค้นภูมิปัญญา/อัตลักษณ์ท้องถิ่น เชื่อมโยงแหล่งการเรียนรู้ในชุมชน เช่น การใช้วัด สถานศึกษา พิพิธภัณฑ์ หรือสถานที่ที่เหมาะสมในการจัดการเรียนการสอน ศิลปวัฒนธรรมและภูมิปัญญาท้องถิ่นให้เยาวชนและผู้สนใจ โดยมุ่งเน้นการปรับปรุงและใช้งานแหล่งเรียนรู้เดิมที่มีอยู่ให้สามารถใช้งานได้และมีความน่าสนใจ</p> <p>๓. ส่งเสริม สนับสนุนให้เกิด กิจกรรมการพัฒนาและสร้างสรรค์งานศิลปะ ภูมิปัญญาท้องถิ่นสาขาต่างๆ เช่น การจัดนิทรรศการ การเสวนา การประชุมในชุมชน เพื่อการแลกเปลี่ยนเรียนรู้และสร้างกลุ่มกิจกรรมศิลปะที่เกี่ยวข้องกับภูมิปัญญาท้องถิ่น</p>
		๔.๒ อนุรักษ์และส่งเสริม ศิลปวัฒนธรรมท้องถิ่นในชุมชน	<p>๑. ปลุกจิตสำนึกการอนุรักษ์วัฒนธรรมท้องถิ่นในระดับครอบครัว ซึ่งเป็นสถาบันรากฐานให้เด็กและเยาวชนในชุมชน นอกเหนือจากสถาบันการศึกษา เช่น รมณรงค์การใช้ภาษา/การแต่งกายล้านนา การอนุรักษ์อักษรเมืองดนตรีพื้นบ้าน ส่งเสริมวัฒนธรรมประเพณีในโรงเรียนฯ รวมถึงการอนุรักษ์ด้านสถาปัตยกรรมต่างๆ แห่งล้านนา มีการออกแบบหรือก่อสร้างโดยคงเอกลักษณ์ทางด้านศิลปะ</p>



		<p>๔.๓ การเผยแพร่ ศิลปวัฒนธรรมท้องถิ่น สู่ภายนอก</p>	<p>๒. ส่งเสริมชุมชนในการ สร้างกลุ่มส่งเสริมวัฒนธรรม ล้านนาและคุณธรรมจริยธรรม ในชุมชน ส่งเสริมและจัด กิจกรรมการอนุรักษ์วัฒนธรรมประเพณีของชนเผ่าใน ท้องถิ่นรวมถึงกิจกรรมทางศาสนา</p> <p>๓. สร้างการมีส่วนร่วมของคนในชุมชน ในการเฝ้าระวัง และป้องกันผลกระทบจากการเข้ามาของวัฒนธรรม ต่างชาติที่มีต่อวิถีชีวิตชุมชน</p> <p>๑. จัดทำสื่อประชาสัมพันธ์เกี่ยวกับศิลปวัฒนธรรมและภูมิ ปัญญาท้องถิ่น ในรูปแบบต่าง ๆ เช่น เอกสาร รายการ โทรทัศน์ สื่อ online เป็นต้น เพื่อเผยแพร่ให้เกิดการรับรู้ ในวงกว้าง โดยมุ่งเน้นความคุ้มค่าและมีประสิทธิภาพ</p> <p>๒. จัดกิจกรรมเพื่อเผยแพร่ศิลปวัฒนธรรมและภูมิปัญญา ท้องถิ่นไปยังสถานที่ต่างๆภายนอก เช่น การจัดกิจกรรม Road show การเข้าร่วมงานแสดงสินค้าเกี่ยวกับ ศิลปวัฒนธรรมและการท่องเที่ยว เพื่อให้เกิดการรับรู้ในวง กว้างและเป็นการแลกเปลี่ยนเรียนรู้</p>
--	--	--	---



ประเด็นยุทธศาสตร์ที่ ๕. การพัฒนาการศึกษา สาธารณสุขและคุณภาพชีวิต

ประเด็นยุทธศาสตร์	เป้าประสงค์	กลยุทธ์	แนวทางการพัฒนา
การพัฒนาการศึกษา สาธารณสุขและคุณภาพชีวิต	ประชาชนกลุ่มต่างๆ โดยเฉพาะกลุ่มเด็กและเยาวชน ผู้สูงอายุ คนพิการและผู้ประสบปัญหาทางสังคม ได้รับบริการและสวัสดิการจากองค์กรปกครองส่วนท้องถิ่นอย่างทั่วถึง รวดเร็วและเป็นธรรมบนพื้นฐานของการพึ่งพาตนเอง	๕.๑ ส่งเสริมการศึกษาและการเรียนรู้ตลอดชีวิต	<p>๑. จัดให้มีศูนย์การเรียนรู้ด้านต่างๆ ที่เป็นการศึกษาทั้งในระบบและนอกระบบ และการศึกษาตามอัธยาศัยที่มีคุณภาพพร้อมทั้งเสริมสร้างสภาพแวดล้อมแหล่งแลกเปลี่ยนเรียนรู้ ที่เหมาะสมและเพียงพอสำหรับประชาชน กลุ่มอาชีพและการรวมกลุ่มตามอัธยาศัย</p> <p>๒. ส่งเสริม พัฒนาและยกระดับคุณภาพมา มาตรฐานบริการทางศึกษาของสถานศึกษาในสังกัดและสถานศึกษาอื่นๆ ที่เกี่ยวข้อง เพื่อลดความเหลื่อมล้ำและสร้างโอกาสทางการศึกษาสำหรับประชาชนทุกระดับ พัฒนาความพร้อมต่อการเข้าสู่ประชาคมเศรษฐกิจอาเซียน</p>
		๕.๒ การส่งเสริมสุขภาพที่ดีของคนในชุมชน	<p>๑. พัฒนาระบบสวัสดิการและบ ริการสุขภาพทางด้านสร้างเสริมสุขภาพ ป้องกันโรค รักษาพยาบาลและฟื้นฟูสมรรถภาพที่มีคุณภาพมาตรฐาน โดยให้ประชาชนในชุมชนสามารถเข้าถึงบริการได้สะดวกและทั่วถึง</p> <p>๒. ส่งเสริมและสนับสนุนให้ประชาชนมี ทักษะในการดูแลสุขภาพของตนเอง รวมถึงการจัดกิจกรรมเสริมสร้างความเข้มแข็งทั้งร่างกายและจิตใจของคนในชุมชน</p>
		๕.๓ การพัฒนาคุณภาพชีวิตเด็ก เยาวชน สตรี คนชรา และผู้ด้อยโอกาส	<p>๑. รวบรวมข้อมูลผู้ด้อยโอกาสในท้องถิ่น เพื่อจัดทำแผน กำหนดแนวทางในการสงเคราะห์ผู้ด้อยโอกาส ผู้สูงอายุ ผู้ประสบปัญหาสังคม ทั้งในด้านการศึกษา การพัฒนาอาชีพ การเข้าถึงปัจจัยการยังชีพ การผลิต</p> <p>๒. พัฒนาโครงสร้างพื้นฐานที่เหมาะสมสำหรับผู้ด้อยโอกาสทุกกลุ่ม เช่น การจัดทำทะเบียนเพื่ออำนวยความสะดวกในการรับบริการด้านต่าง ๆ เช่น การสร้างทางลาดสำหรับผู้พิการ การรักษาพยาบาล เป็นต้น</p> <p>๓. ส่งเสริม และพัฒนาการรวมกลุ่มอาชีพให้แก่ผู้ด้อยโอกาสในชุมชน /ท้องถิ่น ตามศักยภาพของชุมชน เพื่อให้มีงานทำ มีรายได้ สามารถพึ่งพาตนเองได้</p>

ประเด็นยุทธศาสตร์ที่ ๖. ยุทธศาสตร์การจัดระเบียบภายในชุมชนและการสร้างความร่วมมือในการรักษาความสงบเรียบร้อย

ประเด็นยุทธศาสตร์	เป้าประสงค์	กลยุทธ์	แนวทางการพัฒนา
การป้องกัน บรรเทาสาธารณภัยและการรักษาความเป็นระเบียบเรียบร้อยในชุมชน	ประชาชนมีความสามัคคีและความสมานฉันท์ในหมู่บ้านสามารถป้องกันและรับมือกับสาธารณภัยต่างๆ ได้อย่างมีประสิทธิภาพ สามารถลดปัญหาภัยเสพติดและความไม่ปลอดภัย ในชีวิตและทรัพย์สินในชุมชน	๖.๑ การรักษาความสงบเรียบร้อยและความปลอดภัยในชุมชน	๑. ส่งเสริมให้มีการสร้างเครือข่ายอาสาสมัครชุมชน ตำรวจบ้าน กลุ่มจิตอาสา เพื่อเฝ้าระวังและรักษาความสงบเรียบร้อยของชุมชน ๒. รมรงค์ ประชาสัมพันธ์และจัดกิจกรรมด้านต่างๆ เพื่อป้องกันภัยต่างๆ ที่อาจเกิดในชุมชน อันเกี่ยวกับการละเมิดและการประกอบอาชีพที่ผิดกฎหมายรวมถึงภัยจากอุบัติเหตุจากรถบนท้องถนน ๓. สร้างกิจกรรมส่งเสริมการมีส่วนร่วม เพื่อพัฒนาความเข้มแข็งและความสามัคคีของหมู่บ้าน เปิดโอกาสให้ทุกภาคส่วนมีโอกาสในการเสนอปัญหา ความต้องการและกำหนดนโยบาย กฎระเบียบของชุมชน เพื่อความสงบเรียบร้อยและความปลอดภัยของชุมชนร่วมกัน
		๖.๒ การป้องกันและบรรเทาสาธารณภัย	๑. ส่งเสริมการสร้างเครือข่ายอาสาสมัครป้องกันและบรรเทาสาธารณภัย (อปพร.) กลุ่มอาสาสมัครดับไฟป่า โดยให้การสนับสนุนงบประมาณและสิ่งจูงใจในการดำเนินกิจกรรม การมีจิตอาสาของประชาชนในชุมชน เพื่อป้องกันดูแลความสงบเรียบร้อยและภัยพิบัติต่างๆ ที่อาจเกิดขึ้น ๒. พัฒนาปรับปรุงระบบและเพิ่มประสิทธิภาพงานการป้องกันบรรเทาสาธารณภัยและรักษาความสงบปลอดภัยในชุมชนอย่าง พอเพียง ทั้งในด้านบุคลากร งบประมาณ เครื่องมือ อุปกรณ์ เทคโนโลยีสารสนเทศ ด้านการบริหารจัดการและบรรเทาสาธารณภัยในภาพรวมร่วมกันระหว่างหน่วยงานองค์กรปกครองส่วนท้องถิ่น หน่วยงานภาครัฐและภาคเอกชน



ประเด็นยุทธศาสตร์ที่ ๖. ยุทธศาสตร์การป้องกันบรรเทาสาธารณภัยและการรักษาความเป็นระเบียบเรียบร้อย
ในชุมชน

ประเด็นยุทธศาสตร์	เป้าประสงค์	กลยุทธ์	แนวทางการพัฒนา
		๖.๓ การป้องกันและแก้ไขปัญหาเสาพิทิต อบายมุขและปัญหาแรงงานต่างด้าว	<p>๑. บูรณาการความร่วมมือระหว่างองค์กรปกครองส่วนท้องถิ่นกับหน่วยงานที่เกี่ยวข้องในการแก้ไขเสาพิทิตและอบายมุข เช่น โรงเรียน วัด องค์กรภาคเอกชน ผู้ประกอบการและประชาชนในท้องถิ่น ฯลฯ เพื่อกำหนดมาตรการเฝ้าระวัง ป้องกันและแก้ไขปัญหาที่จะเกิดขึ้นอย่างต่อเนื่อง และดำเนินการตามกฎหมายอย่างจริงจัง</p> <p>๒. ส่งเสริมการมีส่วนร่วมของคนในชุมชนในการเฝ้าระวัง ป้องกันเสาพิทิต อบายมุขและปัญหาแรงงานต่างด้าว ภายในชุมชน ตั้งแต่ระดับครอบครัว ชุมชนและสังคมอย่างเป็นระบบ</p> <p>๓. พัฒนาระบบการคุ้มครองแรงงานต่างด้าวให้มีสิทธิตามที่กฎหมายกำหนด ตลอดจนเตรียมความพร้อม เฝ้าระวังผลกระทบและป้องกันปัญหาที่อาจเกิดขึ้นจากแรงงานต่างด้าวทั้งในระบบและนอกระบบตามกฎหมาย</p>

ประเด็นยุทธศาสตร์ที่ ๗. ยุทธศาสตร์การบริหารจัดการบ้านเมืองที่ดี

ประเด็นยุทธศาสตร์	เป้าประสงค์	กลยุทธ์	แนวทางการพัฒนา
การบริหารจัดการบ้านเมืองที่ดี	องค์กรปกครองส่วนท้องถิ่นมีกระบวนการบริหารจัดการภายใต้หลักธรรมาภิบาลและการจัดบริการสาธารณะแก่ประชาชนที่มีประสิทธิภาพและเกิดผลสัมฤทธิ์	๗.๑ พัฒนาขีดความสามารถบุคลากรท้องถิ่น	<p>๑. พัฒนาศักยภาพของ บุคลากรท้องถิ่นให้มีความรู้ความสามารถในการปฏิบัติ งานและการบริการประชาชนอย่างมีประสิทธิภาพ เพื่อให้ประชาชนมีความพึงพอใจและสามารถสนับสนุนการขับเคลื่อนยุทธศาสตร์การพัฒนาของท้องถิ่นและจังหวัด</p> <p>๒. เสริมสร้างจิตสำนึก ขวัญกำลังใจและทัศนคติที่ดีของบุคลากรท้องถิ่นทุกระดับในการให้บริการประชาชน</p>
		๗.๒ พัฒนาประสิทธิภาพในการบริหารจัดการภายใต้หลักธรรมาภิบาล	<p>๑. พัฒนาและปรับปรุงประสิทธิภาพระบบงานและการให้บริการประชาชน โดยมุ่งเน้นผลสัมฤทธิ์และคุณค่าในการปฏิบัติภารกิจ คำนึงถึงความต้องการของประชาชน</p> <p>๒. พัฒนากลไกการทำงานที่เข้มแข็งและโปร่งใส โดยอาศัยความร่วมมือเป็นภาคีหรือข้อตกลงความร่วมมือและการบูรณาการระหว่างหน่วยงานอย่างเป็นรูปธรรม โดยคำนึงถึงผลประโยชน์ของผู้รับบริการเป็นหลัก ภายใต้การตัดสินใจที่ยึดหลักคุณธรรมจริยธรรม การรับผิดชอบต่อส่วนรวม การพร้อมรับการตรวจสอบจากประชาชน และปฏิบัติ</p>

			ตามกฎหมายที่เกี่ยวข้อง มีการเปิดเผยข้อมูล หน่วยงานตามกฎหมาย ๓. จัดหาเครื่องมือและประยุกต์ใช้เทคโนโลยีที่ เหมาะสม เพื่อเพิ่มประสิทธิภาพในการให้บริการ ตลอดจนพัฒนานวัตกรรมบริการให้บริการเพื่อ เตรียมความพร้อมการพัฒนาท้องถิ่นสู่ประชาคม เศรษฐกิจอาเซียน
		๗.๓ ส่งเสริมการมี ส่วนร่วมของทุก ภาคส่วนในการ ตรวจสอบควบคุม	๑. ส่งเสริมสนับสนุนกระบวนการรับฟังความ คิดเห็นจากชุมชน กลุ่มองค์กร หน่วยงาน และผู้มี ส่วนได้เสียจากการดำเนินงานในการพัฒนา ท้องถิ่น และเปิดโอกาสให้มีส่วนร่วมในการ เสนอแนะความคิดเห็นในการกำหนดบทบาทบัญญัติ กฎระเบียบที่เกี่ยวข้องเพื่อประสานประโยชน์ของ ภาคส่วนต่าง ๆ ให้เสมอภาคและมีความสมดุล ๒. ส่งเสริมและจัดให้มีระบบการควบคุมภายใน องค์กรภาครัฐตามที่กฎหมายกำหนด และการ เปิดเผยข้อมูลการดำเนินงานเพื่อความสะดวกใน การตรวจสอบจากทุกภาคส่วน

๓.๑.๒ การพัฒนาตามนโยบายการพัฒนาของผู้บริหารท้องถิ่น

คำสั่งนโยบายของนายกเทศมนตรีตำบลหนองหาร (นางสุพิศ เกียรติทิพย์) แกลงต่อสภาเทศบาล
ตำบลหนองหาร วันที่ ๒๙ พฤษภาคม ๒๕๕๗ เวลา ๐๙.๐๐ น. ณ ห้องประชุมสภาเทศบาลตำบลหนองหาร
อำเภอสันทราย จังหวัดเชียงใหม่

จากการเลือกตั้งเมื่อวันอาทิตย์ที่ ๒๐ เมษายน ๒๕๕๗ ที่ผ่านมา คณะกรรมการการเลือกตั้งได้
ประกาศลงวันที่ ๑๔ พฤษภาคม ๒๕๕๗ ให้ นางสุพิศ เกียรติทิพย์ เป็นนายกเทศมนตรีตำบลหนองหาร อำเภอสัน
ทราย จังหวัดเชียงใหม่ นั้น ได้กำหนดนโยบายการบริหารเทศบาลตำบลหนองหาร เพื่อแกลงต่อสภาท้องถิ่น ตาม
พระราชบัญญัติเทศบาล พ.ศ. ๒๕๔๖ แก้ไขเพิ่มเติม ถึงฉบับที่ ๑๓ พ.ศ. ๒๕๕๒ มาตรา ๔๘ ทศ โดยถ้อยยุทธศาสตร์
ตามแผนพัฒนาเศรษฐกิจและสังคมแห่งชาติ , แผนยุทธศาสตร์การพัฒนาจังหวัดเชียงใหม่ และแผนยุทธศาสตร์
เทศบาลตำบลหนองหาร เพื่อดำเนินงานตามกรอบอำนาจหน้าที่ของเทศบาลที่กำหนด ไว้ในพระราชบัญญัติเทศบาล
พ.ศ. ๒๕๔๖ แก้ไขเพิ่มเติม (ฉบับที่ ๑๓) พ.ศ. ๒๕๕๒ พระราชบัญญัติกำหนดแผนและขั้นตอนการกระจายอำนาจ
ให้แก่องค์กรปกครองส่วนท้องถิ่น พ.ศ. ๒๕๔๒ และกฎหมายที่เกี่ยวข้อง ดังนี้

เทศบาลตำบลหนองหาร ณ ปัจจุบัน เป็นช่วงที่มีการขยายตัวของชุมชน มีอัตราการเพิ่มจำนวนของ
ประชากรค่อนข้างสูง จากการหลั่งไหลเข้ามาของประชากรนอกพื้นที่ โดยเห็นได้จาก มีโครงการบ้านเอื้ออาทร
(หนองหาร) ประชาชนเข้าอาศัยแล้วจำนวน ๖๑๖ หลังคาเรือน กำลังดำเนินการอีก ๗๘๔ หลังคาเรือน

ที่ดินมีการเปลี่ยนผู้ถือกรรมสิทธิ์ มีการก่อสร้างบ้านเรือนใหม่ เพื่ออยู่อาศัยจำนวนมาก จึงจำเป็นต้องมีการพัฒนาท้องถิ่นไปพร้อมกับการแก้ปัญหาของชุมชนให้เป็นไปอย่างสมดุล โดยยึดถือการมีส่วนร่วม และความสงบสุขของพี่น้องประชาชน

ในช่วง ๔ ปีต่อไปนี้ ดิฉันพร้อมจะปฏิบัติหน้าที่ตามเจตนารมณ์ที่พี่น้องประชาชนชาวหนองหารได้มอบความไว้วางใจให้ดิฉันเข้ามาทำหน้าที่ในครั้งนี้ โดยยึดความต้องการ และแก้ไขปัญหาความเดือดร้อนของพี่น้องประชาชนเป็นหลักสำคัญในการกำหนดทิศทางการพัฒนา และจะยึดเอาผลประโยชน์ของพี่น้องประชาชนเป็นที่ตั้ง

โดยเทศบาลตำบลหนองหารจะเป็นส่วนกลางในการขับเคลื่อนกลไกให้ทุกส่วน เพื่อเดินหน้าในการพัฒนาแก้ไขปัญหาของ ท้องถิ่นในทุก ๆ ด้าน และจะดำเนินการเปลี่ยนแปลงให้เทศบาลตำบลหนองหารเป็นเมืองสวยงามน่าอยู่ มุ่งสู่ตำบลแห่งคุณภาพชีวิต เป็นสังคมแห่งการเรียนรู้คุณธรรม พร้อมนำความสามัคคี มีสภาพแวดล้อมที่ดี และสร้างชุมชนให้เข้มแข็งปลอดภัย าสะอาดตามนโยบายการสร้าง ๓ สร้าง (นโยบาย ๓ ส.) มีดังต่อไปนี้

๓.๑ สร้างบ้าน

- จะยึดหลักปฏิบัติการสร้าง สร้างเสริมและปรับปรุง ใช้งบประมาณอย่างคุ้มค่า และทั่วถึงในด้านสาธารณูปโภค และสาธารณูปการที่ได้มาตรฐาน และคุณภาพ ดังนี้

๑. การกระจายงบประมาณ อย่างทั่วถึง
๒. ติดตั้งกล่องวงจรปิด ในพื้นที่เสี่ยงทุกหมู่บ้าน เพื่อยับยั้งการเกิดอาชญากรรม
๓. สร้างศูนย์ป้องกันและบรรเทาสาธารณภัย (อปพร.) และจัดตั้งกองทุนสวัสดิการ
๔. ปรับปรุงภูมิทัศน์ ระบบการจัดการมาปนสถาน (เมรุ) ของหมู่บ้าน
๕. สร้าง ส่งเสริมระบบการจัดการประปาหมู่บ้านให้มีมาตรฐาน มีการจัดการระบบน้ำเสีย
๖. ก่อสร้าง ปรับปรุงคุณภาพถนน ไฟฟ้า ให้ทั่วถึงและมีมาตรฐานทุกหมู่บ้าน
๗. ภารกิจที่เกี่ยวข้องอื่น ๆ

๓.๒ สร้างคน

- จะพัฒนาคุณภาพชีวิต ยกฐานะ ความเป็นอยู่ของประชาชนอยู่ดีกินดี และส่งเสริมสนับสนุนภารกิจอื่น ๆ ดังนี้

๑. อินเทอร์เน็ตไร้สายทุกหมู่บ้าน WIFI ตามศูนย์รวมใจของหมู่บ้าน เพื่อนักเรียนนักศึกษา ประชาชนทั่วไป เข้าถึงอินเทอร์เน็ต
๒. ส่งเสริมการมีส่วนร่วม ร่วมคิด ร่วมทำ ตามหลักประชาธิปไตยและธรรมาภิบาล
๓. ส่งเสริมสุขภาพ และคุณภาพชีวิต
๔. ส่งเสริมสนับสนุนด้านการกีฬาด้านยาเสพติด
๕. ด้านศาสนา ศิลปะ วัฒนธรรมประเพณี สร้างจิตสำนึกและร่วมอนุรักษ์
๖. ส่งเสริมการศึกษาเพื่อพัฒนาคนสู่การเป็นบัณฑิต
๗. ส่งเสริมคุณภาพและชีวิต เพื่อการเตรียมพร้อมเข้าสู่ประชาคมอาเซียน
๘. ส่งเสริม สนับสนุนดูแลอนุรักษ์ รักษาสิ่งแวดล้อม
๙. ภารกิจที่เกี่ยวข้องอื่น ๆ

๓.๓ สร้างบริการ จะยึดหลักการบริการ และอำนวยความสะดวกให้กับ ผู้มาขอรับบริการต่าง ๆ ดังต่อไปนี้

๑. บริการรับ-ส่ง ผู้ป่วยและผู้ป่วยฉุกเฉิน ตลอด ๒๔ ชั่วโมง
๒. คลินิกเคลื่อนที่สุขภาพที่ดีสู่ชุมชน สำหรับประชาชนและผู้สูงอายุ
๓. สร้างสุขนิสัย และเพิ่มสวัสดิการเงินออม เพื่อส่งเสริมสนับสนุนสร้างนิสัยการออม และเพิ่มสวัสดิการเงินออม
๔. สร้างเสริมการมีสุขภาพและเครื่องออกกำลังกายทุกหมู่บ้าน
๕. ตั้งศูนย์ฟื้นฟูผู้พิการ และส่งเสริมอาชีพผู้พิการ
๖. มีศูนย์สามัญประจำบ้าน
๗. งานบริการสาธารณะ อื่น ๆ

ในการพิจารณาดำเนินกิจกรรม ตามนโยบายให้ ความสำเร็จ และบรรลุเป้าหมาย จะต้องจัดขบวนการบริหารให้ถูกต้องเหมาะสมไปด้วย ดังนั้น จะต้องยึดหลักการปฏิบัติ และปรับปรุงการบริหารจัดการ ดังต่อไปนี้

การบริหาร

๑. จะปรับกลยุทธ์ ทักษะคนดี วิธีคิด วิธีการทำงานของพนักงานในเทศบาลทุกคนไปสู่การเป็น “ข้าราชการยุคใหม่” โดยจะนำหลักธรรมาภิบาล ๖ ข้อมาประกอบใช้
๒. จะปรับปรุงกลไกการทำงานของพนักงานทุกส่วนให้มีความโปร่งใส รวดเร็ว และมีการเปิดเผยข้อมูลข่าวสารที่เป็นประโยชน์ต่อประชาชนโดยรวม
๓. จะขยายโอกาสของประชาชนในการรับรู้ข่าวสารเกี่ยวกับการบริหาร เพื่อให้ประชาชนทุกกลุ่มองค์กรมีส่วนร่วมในการพัฒนา การตัดสินใจในการแก้ไขปัญหาของเทศบาลตำบลหนองหาร
๔. จะบริหารจัดการ และใช้ทรัพยากรที่มีจำกัด เพื่อให้เกิดประโยชน์สูงสุดแก่ส่วนรวม
๕. จะยึดมั่นในความถูกต้องดีงาม และส่งเสริมสนับสนุนให้ประชาชนพัฒนาตนเอง
๖. นำเทคโนโลยีที่ทันสมัยมาใช้ในการบริการประชาชน เพื่อความสะดวกรวดเร็ว และมีคุณภาพ
๗. จะปรับปรุงการจัดเก็บรายได้ให้เหมาะสม และเป็นธรรม
๘. จะตระหนักในสิทธิหน้าที่ ความสำนึกในความรับผิดชอบต่อสังคม จะรีบแก้ไขปัญหาสารณะของชุมชน และเคารพในความคิดเห็นที่แตกต่างทุกฝ่าย
๙. จะยึดหลักปฏิบัติที่ให้ไว้ต่อพี่น้องประชาชนในเขตเทศบาลตำบลหนองหารมาโดยตลอด คือ

“ผลงานเด่นชัด พัฒนาโปร่งใส บริหารก้าวไกล ใส่ใจถิ่นเกิด ขอเทิดและแทนคุณ”

นโยบายด้านโครงสร้างพื้นฐาน

๑. ปรับปรุงพัฒนา สนับสนุนและบูรณะระบบสาธารณูปการขั้นพื้นฐาน เช่น ถนน โดยปรับปรุงถนนลูกรังให้เป็นถนนคอนกรีต ท่อระบายน้ำ ทางเท้า ขยายเขตไฟฟ้าอย่างทั่วถึงและไฟฟ้าสาธารณะ จัดเสไฟฟ้าอย่างเป็นระบบ ปรับปรุงระบบโทรศัพท์ ให้ได้มาตรฐานและครอบคลุมทั่วพื้นที่ของชุมชนและเข้าถึงความต้องการของประชาชน
๒. จัดให้มีน้ำสะอาดเพื่ออุปโภคและบริโภคให้เพียงพอต่อความต้องการของประชาชน เช่น ระบบน้ำประปาให้สะอาดอย่างทั่วถึง
๓. ปรับภูมิทัศน์ของชุมชนให้น่าอยู่อาศัย เช่น ปรับไหล่ทางให้สะอาด ปลอดภัย จัดสถานที่พักผ่อนหย่อนใจ สถานที่ออกกำลังกายสำหรับประชาชนในชุมชน เช่น ลานกีฬาต้านยาเสพติด
๔. ปรับปรุงอาคารสำนักงานให้สะอาด สะดวก ง่ายต่อการปฏิบัติงาน

นโยบายด้านเศรษฐกิจ

๑. จัดระเบียบงบประมาณปรับปรุงระบบภาษีและการบริหารทรัพย์สินของเทศบาลให้เป็นไปตามความต้องการของประชาชนและชุมชน
๒. จัดหางบประมาณจากหน่วยงานภายนอกมาสนับสนุนโครงการต่างๆ
๓. ส่งเสริม สนับสนุนการประกอบอาชีพ การฝึกอบรมอาชีพ การรวมกลุ่มอาชีพต่างๆ

นโยบายด้านการศึกษา กีฬา ศาสนาและวัฒนธรรมประเพณี

๑. สนับสนุนให้มีการพัฒนาศูนย์เด็กเล็กในความรับผิดชอบให้มีมาตรฐานที่สูงขึ้น มีความสะอาด ปลอดภัย จัดหาอุปกรณ์สนามเด็กเล่น
๒. จัดตั้งสถานที่ออกกำลังกายระดับตำบล พร้อมสนับสนุนทุนกีฬา
๓. สนับสนุนวัฒนธรรมประเพณีไทย ส่งเสริมให้ประชาชนและชุมชนให้มีส่วนร่วม อย่างแท้จริง พร้อมเพิ่มงบประมาณการดำเนินงาน
๔. ส่งเสริมและสนับสนุนปลูกฝังค่านิยมที่ดีต่อการศึกษา และกีฬารวมทั้งส่งเสริมและสนับสนุนวัสดุอุปกรณ์การกีฬาให้ชุมชน

นโยบายด้านสาธารณสุข สิ่งแวดล้อมและการจัดการทรัพยากรธรรมชาติ

๑. ส่งเสริมงานอาสาสมัครชุมชน เพิ่มประสิทธิภาพให้กับชุมชนเพื่อเป็นไปตามมาตรฐาน
๒. สนับสนุนส่งเสริมอนุรักษ์ ฟื้นฟูสิ่งแวดล้อมและทรัพยากรธรรมชาติให้มีการป้องกันแก้ไขปัญหาสิ่งแวดล้อม
๓. ส่งเสริมการมีส่วนร่วมและปลูกจิตสำนึกในการดูแลสิ่งแวดล้อมและทรัพยากรธรรมชาติ
๔. พัฒนาแหล่งท่องเที่ยวที่เป็นศูนย์กลางเชิงอนุรักษ์ จัดให้มีมีคฤหาสน์ประจำตำบล
๕. จัดเก็บขยะมูลฝอยอย่างเป็นระบบ

นโยบายด้านพัฒนาคุณภาพชีวิต สังคมและชุมชน

๑. จัดการ สนับสนุนและเพิ่มศักยภาพงานป้องกันบรรเทาสาธารณภัย หน่วย อปพร. หน่วยกู้ชีพ กู้ภัย ให้มีคุณภาพสู่มาตรฐาน เพื่อดูแลเกี่ยวกับความปลอดภัยในชีวิตและทรัพย์สินของพี่น้องประชาชน
๒. ส่งเสริมการศึกษาให้กับบุคลากรของเทศบาลตำบลหนองหารทุกภาคส่วน โดยให้การศึกษาเพิ่มเติม จัดฝึกอบรมตามสายงาน
๓. สนับสนุนการพัฒนาคุณภาพชีวิตแก่ผู้ยากไร้ คนพิการ คนชรา คนด้อยโอกาส ให้มีคุณภาพชีวิต ที่ดีขึ้น สามารถช่วยเหลือพึ่งพาตนเองได้ รวมทั้งพัฒนาเด็กและเยาวชน องค์กรสตรีเข้ามามีส่วนร่วมในการพัฒนาเทศบาล

๔. สนับสนุนและส่งเสริมให้ประชาชนในชุมชนมีความสามัคคี ประองคองกัน

นโยบายด้านการเมือง การบริหารและการบริการ

๑. ส่งเสริมด้านการเมือง การปกครอง ตามระบอบประชาธิปไตย โดยมุ่งเน้นให้ประชาชนเข้ามามีส่วนร่วมในกิจกรรมต่างๆขององค์การบริหารส่วนตำบล
๒. ส่งเสริมและสร้างขวัญกำลังใจ ความสามัคคีให้เกิดขึ้นกับบุคลากรในหน่วยงาน บริหารงานบนพื้นฐานของความถูกต้อง ยุติธรรมและความโปร่งใส ยึดหลักคุณธรรม พัฒนาศักยภาพของบุคลากรให้มีจิตสำนึกในการปฏิบัติหน้าที่และการบริการประชาชนอย่างมีประสิทธิภาพ รวดเร็ว ถูกต้องตามระเบียบ
๓. ส่งเสริมและสนับสนุนการมีส่วนร่วมและการรับฟังความคิดเห็นจากทุกภาคส่วน ทั้งหน่วยงานภาครัฐ เอกชน ภาคประชาชน ในการวางแผนพัฒนาและปรับปรุงให้เทศบาลตำบลหนองหารพัฒนาต่อไป

๓.๒ ปัจจัยและสถานการณ์การเปลี่ยนแปลงที่มีผลต่อการพัฒนา

๓.๒.๑ ผลการวิเคราะห์ปัญหาและความต้องการของประชาชนในท้องถิ่น

๑. ด้านโครงสร้างพื้นฐาน

๑.๑ การบริการด้านการประปาไม่เพียงพอและทั่วถึง เกิดปัญหาการขาดแคลนแหล่งน้ำสำหรับอุปโภค บริโภคในฤดูร้อน การบริหารจัดการน้ำประปาจะต้องได้รับการปรับปรุง ความต้องการของประชาชน คือ ต้องการให้ปรับปรุงซ่อมแซมและต่อท่อประปาภายในหมู่บ้าน จัดระบบการจัดการน้ำสำหรับอุปโภค บริโภค ให้มีความสะอาดมากขึ้น ก่อสร้างระบบประปาหมู่บ้านให้ทั่วถึง ขุดบ่อน้ำตื้นเพิ่มเติม จัดซื้อถังเก็บน้ำให้แต่ละหมู่บ้าน

๑.๒ การคมนาคม ขาดงบประมาณ ในการดำเนินงาน ปัญหาถนน เส้นทางคมนาคมไม่สะดวก เนื่องจากเส้นทางที่มีอยู่บางส่วนยังไม่ได้มาตรฐาน เป็นหลุมเป็นบ่อ ถนนขาดการเชื่อมโยงให้เป็นระบบ ความต้องการของประชาชน คือ ปรับปรุงเส้นทางคมนาคมให้สะดวก ปลอดภัย ครอบคลุมและเป็นระบบ

๑.๓ ไฟฟ้าแสงสว่าง ปัญหาไฟฟ้าส่องสว่างสาธารณะไม่ทั่วถึง ความต้องการของประชาชน คือ เพิ่มไฟฟ้าส่องสว่างสาธารณะให้ครอบคลุมทั่วถึงพื้นที่ภายในตำบลหนองหาร

๑.๔ การระบายน้ำ การระบายน้ำเป็นไปอย่างล่าช้า เกิดการพังทลายของผิวดิน น้ำกัดเซาะเนื่องจากความรุนแรงของกระแสน้ำที่ระบายน้ำไม่ทันท่วงที เกิดน้ำท่วมขังในบางพื้นที่ ความต้องการของประชาชน คือ ก่อสร้างรางระบายน้ำหรือท่อระบายน้ำในจุดที่มีน้ำท่วมขังและน้ำกัดเซาะผิวดินขอบถนนเป็นประจำ

๑.๕ การพัฒนาด้านเทคโนโลยีสารสนเทศ ยังไม่ครอบคลุมและทั่วถึงทุกพื้นที่ภายในเขตเทศบาลตำบลหนองหาร เช่น ระบบการให้บริการสัญญาณอินเทอร์เน็ต ไม่สามารถดำเนินการติดตั้งได้ครอบคลุมพื้นที่ที่ต้องการ ต้องการเนื่องจากข้อจำกัดด้านระยะทาง การขยายสัญญาณ ฯลฯ ความต้องการของประชาชน คือ ต้องการให้บริการสาธารณะโทรศัพท์บ้านและการให้บริการอินเทอร์เน็ตที่เพิ่มขึ้น

๒. ด้านเศรษฐกิจ

๒.๑ ประชาชนไม่มีอาชีพเสริมเนื่องจากขาดการส่งเสริมสนับสนุนการพัฒนาอาชีพเสริมอย่างเพียงพอ ความต้องการของประชาชน คือ ให้มีการส่งเสริมอาชีพเสริมให้แก่ประชาชนในหลากหลายอาชีพ

๒.๒ ประชาชนมีรายได้น้อย ขาดเงินทุนหมุนเวียนในการประกอบอาชีพ ต้นทุนทางการเกษตรสูง แหล่งงบประมาณนอกระบบคิดอัตราดอกเบี้ยสูง เกิดหนี้สินจากภาคการเกษตร ความต้องการของประชาชน คือ ให้มีการส่งเสริมสนับสนุนเงินทุนหมุนเวียนในการประกอบอาชีพ

๓. ด้านสาธารณสุข

๓.๑ ปัญหาการแพร่ระบาดของโรคต่างๆ เช่น โรคไข้เลือดออก ประชาชนขาดความรู้เกี่ยวกับการรักษาสุขภาพ ขาดสถานที่ออกกำลังกายในชุมชน ความต้องการของประชาชน คือ ให้มีการป้องกันและควบคุมโรคระบาดต่างๆ ส่งเสริมการรักษาสุขภาพของประชาชน

๓.๒ ส่งเสริมสวัสดิการให้การสงเคราะห์ผู้ด้อยโอกาส เด็ก คนชรา คนพิการอย่างทั่วถึง

๔. ด้านการเมือง การบริหาร

๔.๑ ขาดการทำความเข้าใจกับประชาชนเรื่องบทบาท และ หน้าที่ของการเป็นสมาชิก หรือผู้บริหารของเทศบาล การประสานงานและความร่วมมือระหว่างประชาชน ผู้นำท้องถิ่น และสมาชิกยังไม่ได้เท่าที่ควร ความต้องการของประชาชน คือ ให้ผู้นำท้องถิ่น สมาชิกทำความเข้าใจและเข้าถึงประชาชนในปัญหาต่างๆ ให้มากขึ้น

๔.๒ ประชาชนบางส่วนยังไม่กล้าแสดงออกทางการเมือง การมีส่วนร่วมของประชาชนในการส่งเสริมประชาธิปไตยในระดับท้องถิ่นและระดับชาติมีน้อย การประชาสัมพันธ์ยังไม่ครอบคลุมและทั่วถึง ความต้องการของประชาชน คือ การประชาสัมพันธ์ให้ครอบคลุม ส่งเสริมให้ประชาชนมีส่วนร่วมในระดับต่างๆ

๕. การศึกษา ศาสนา และวัฒนธรรม

๕.๑ ศูนย์พัฒนาเด็กเล็กยังไม่มีอาคารที่ทำการของเทศบาลฯ จึงทำให้ขาดความพร้อมในการบริหารจัดการอยู่(ขณะที่จัดทำแผนพัฒนา อาคารศูนย์พัฒนาเด็กเล็กเทศบาลตำบลหนองหารกำลังดำเนินการก่อสร้างอยู่)

๕.๒ มีการส่งเสริมและสนับสนุนงบประมาณจัดงานพิธีกรรมทางศาสนา งานรัฐพิธี และงานประเพณีวัฒนธรรมท้องถิ่น โดยเน้นการมีส่วนร่วมของประชาชนในท้องถิ่น อาทิ การจัดงานประเพณียี่เป็งรำลึก (ลอยกระทง) , จัดงานประเพณีรดน้ำดำหัวผู้สูงอายุ , จัดงานวันเข้าพรรษา ฯลฯ

๖. ด้านทรัพยากรธรรมชาติและสิ่งแวดล้อม

๖.๑ ทรัพยากรธรรมชาติและสิ่งแวดล้อมในพื้นที่ถูกบุกรุก เพื่อทำการเกษตร เพราะประชาชนขาดความรู้ความเข้าใจและขาดจิตสำนึกในการอนุรักษ์ป้องกันบำรุงรักษาและฟื้นฟูทรัพยากรธรรมชาติและสิ่งแวดล้อม ขาดการเอาใจใส่ดูแล หวงแหนธรรมชาติภายในตำบล ความต้องการของประชาชน คือ ปลูกฝังสร้างจิตสำนึกให้ประชาชนเกิดความหวงแหนทรัพยากรธรรมชาติและสิ่งแวดล้อมที่มีอยู่ในตำบล เพื่อประโยชน์และความอุดมสมบูรณ์ต่อไปในภายภาคหน้า

๖.๒ ผลกระทบจากปัญหาสภาวะโลกร้อน หรือ ความแปรปรวนของสภาพภูมิอากาศที่เกิดขึ้นทั่วทั้งโลก คือ การที่ อุณหภูมิเฉลี่ยของโลกเพิ่มขึ้นจากภาวะเรือนกระจก หรือที่เรารู้จักกันดีในชื่อ ว่า Green house effect ซึ่งมีต้นเหตุจากการที่มนุษย์ ได้เพิ่มปริมาณก๊าซคาร์บอนไดออกไซด์ จาก การเผาไหม้เชื้อเพลิงต่างๆ การขนส่ง และการผลิตในโรงงานอุตสาหกรรม นอกจากนั้น มนุษย์เรายังได้เพิ่มก๊าซกลุ่มไนตรัสออกไซด์ และคลอโรฟลูโอโรคาร์บอน (CFC) เข้าไปอีก ด้วย พร้อมๆกับการที่เราตัดและทำลาย ป่าไม้จำนวนมากเพื่อสร้างสิ่งอำนวยความสะดวก ให้แก่มนุษย์ ทำให้กลไกในการดึงเอาก๊าซคาร์บอนไดออกไซด์ออกไปจากระบบบรรยากาศถูกลดทอนประสิทธิภาพ อันส่งผลต่อการเกิดสภาวะโลกร้อน



๓.๒.๒ การวิเคราะห์ผังเมืองรวมหรือผังเมืองเฉพาะเพื่อกำหนดแนวทางการพัฒนาทางกายภาพในมิติพื้นที่

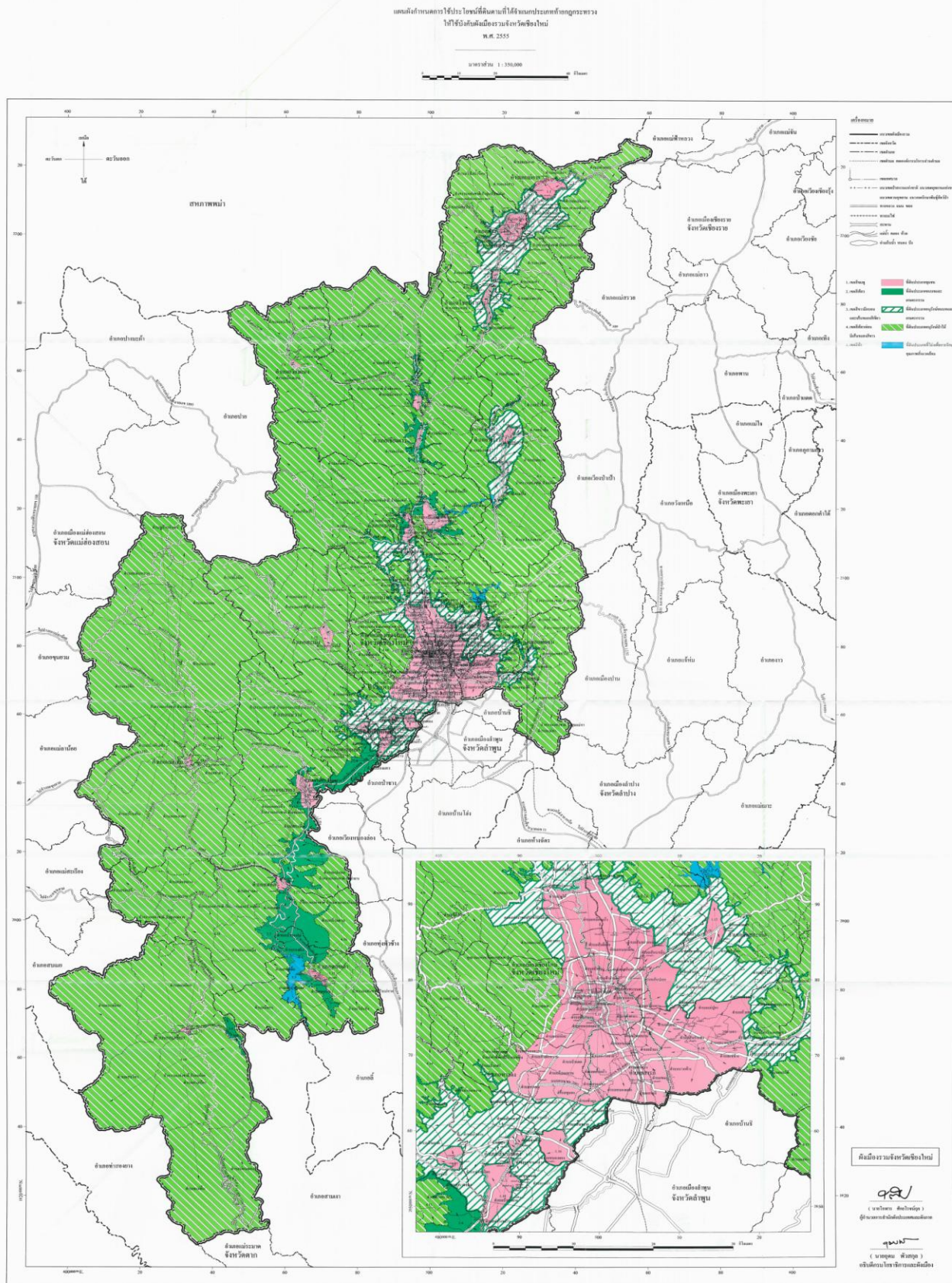

กฎกระทรวงให้ใช้บังคับผังเมืองรวมจังหวัดเชียงใหม่ พ.ศ. ๒๕๕๕ ลงวันที่ ๑๒ มกราคม พ.ศ. ๒๕๕๕ ได้กำหนดประเภทที่ดินและการใช้ประโยชน์ที่ดิน ดังแผนผังกำหนดการใช้ประโยชน์ที่ดินตามที่ได้จำแนกประเภทท้ายกฎกระทรวงให้ใช้บังคับผังเมืองรวมจังหวัดเชียงใหม่ พ.ศ. ๒๕๕๕ ได้แบ่งที่ดินในเขตเทศบาลตำบลหนองหาร เป็น ๒ ประเภท ดังนี้

๑. ที่ดินประเภทอนุรักษ์ชนบทและเกษตรกรรม แบ่งเป็นพื้นที่ชุมชน ๔.๓๘ ตร.กม. และพื้นที่เกษตรกรรม ๑๐.๓๘ ตร.กม. สามารถใช้ประโยชน์ที่ดินได้ดัง กฎกระทรวงให้ใช้บังคับผังเมืองรวมจังหวัดเชียงใหม่ฯ ข้อ ๙ ที่ดินประเภทอนุรักษ์ชนบทและเกษตรกรรม ให้ใช้ประโยชน์ที่ดินเพื่อเกษตรกรรมหรือเกี่ยวข้องกับเกษตรกรรม การปศุสัตว์ การอยู่อาศัย สถาบันการศึกษา สถาบันศาสนา สถาบันราชการ การสาธารณูปโภคและสาธารณูปการ และการอนุรักษ์และส่งเสริมคุณภาพสิ่งแวดล้อม สำหรับการให้ประโยชน์ที่ดินเพื่อกิจการอื่น ให้ดำเนินการหรือประกอบกิจการได้ในอาคารที่ไม่ใช่อาคารขนาดใหญ่ ที่ดินประเภทนี้ห้ามใช้ประโยชน์ที่ดินเพื่อกิจการตามที่กำหนด ดังต่อไปนี้

(๑) โรงงานทุกจำพวกตามกฎหมายว่าด้วยโรงงาน เว้นแต่โรงงานตามประเภท ชนิด และจำพวกที่กำหนดให้ดำเนินการได้ตามบัญชีท้ายกฎกระทรวงนี้

(๒) คลังน้ำมันเชื้อเพลิงและสถานที่ที่ใช้ในการเก็บรักษาน้ำมันเชื้อเพลิง ที่ไม่ใช่ก๊าซปิโตรเลียมเหลว และก๊าซธรรมชาติ เพื่อจำหน่ายที่ต้องขออนุญาตตามกฎหมายว่าด้วยการควบคุมน้ำมันเชื้อเพลิง เว้นแต่เป็นสถานีบริการน้ำมันเชื้อเพลิง

(๓) สถานที่บรรจุก๊าซ สถานที่เก็บก๊าซ และห้องบรรจุก๊าซ สำหรับก๊าซปิโตรเลียมเหลว ตามกฎหมายว่าด้วยการควบคุมน้ำมันเชื้อเพลิง แต่ไม่รวมความรวมถึงสถานีบริการ ร้านจำหน่ายก๊าซ สถานที่ใช้ก๊าซ และสถานที่จำหน่ายอาหารที่ใช้ก๊าซ

(๔) โรงแรมตามกฎหมายว่าด้วยโรงแรม เว้นแต่โรงแรมที่มีลักษณะเป็นการส่งเสริมการท่องเที่ยวเชิงอนุรักษ์ ที่ไม่ส่งผลกระทบต่อศิลปวัฒนธรรม หรือที่เป็นเอกลักษณ์ของท้องถิ่น และที่ไม่ส่งผลกระทบต่อสิ่งแวดล้อมทางธรรมชาติและทางวัฒนธรรม

(๕) จัดสรรที่ดินเพื่อประกอบอุตสาหกรรม

(๖) จัดสรรที่ดินเพื่อประกอบพาณิชย์กรรม

(๗) จัดสรรที่ดินเพื่อการอยู่อาศัย

(๘) การอยู่อาศัยประเภทอาคารขนาดใหญ่

(๙) สนามกอล์ฟ

ที่ดินประเภทนี้ในเขตปฏิรูปที่ดิน ให้ใช้ประโยชน์ที่ดินเพื่อเกษตรกรรมตามกฎหมายว่าด้วยการปฏิรูปที่ดินเพื่อเกษตรกรรม การสาธารณูปโภคและสาธารณูปการ หรือสาธารณประโยชน์เท่านั้น

การใช้ประโยชน์ที่ดินริมฝั่งแม่น้ำ ลำคลอง หรือแหล่งน้ำสาธารณะ ให้มีที่ว่างตามแนวนานริมฝั่งตามสภาพธรรมชาติของแม่น้ำ ลำคลอง หรือแหล่งน้ำสาธารณะไม่น้อยกว่า ๖ เมตร เว้นแต่เป็นการก่อสร้างเพื่อการคมนาคมทางน้ำหรือการสาธารณูปโภค และที่ดินริมฝั่งแม่น้ำปิง แม่น้ำฝาง แม่น้ำแม่แตง แม่น้ำแม่จัด และแม่น้ำแม่ขาน ในระยะ ๑๕ เมตร ตามแนวนานริมฝั่งตามสภาพธรรมชาติของแม่น้ำปิง แม่น้ำฝาง แม่น้ำแม่แตง แม่น้ำแม่จัด และแม่น้ำแม่ขาน เฉพาะที่ดินซึ่งเป็นของรัฐ ให้ใช้ประโยชน์ที่ดินเพื่อนันทนาการหรือเกี่ยวข้องกับนันทนาการ การรักษาคุณภาพสิ่งแวดล้อมหรือสาธารณประโยชน์เท่านั้น สำหรับที่ดินซึ่งเอกชนเป็นเจ้าของหรือผู้ครอบครองโดยชอบด้วยกฎหมาย

ให้ใช้ประโยชน์ที่ดินเพื่อนันทนาการหรือเกี่ยวข้องกับนันทนาการ การรักษาคุณภาพสิ่งแวดล้อม เกษตรกรรมหรือเกี่ยวข้องกับเกษตรกรรม การอยู่อาศัยที่ไม่ใช่การจัดสรรที่ดิน และการสาธารณสุขปศุสัตว์ และสาธารณสุขการเท่านั้น

๒. ที่ดินประเภทอนุรักษ์ป่าไม้ จำนวน ๑๓.๐๗ ตร.กม.สามารถให้ประโยชน์ที่ดินได้ตั้ง กฎกระทรวงให้ใช้บังคับผังเมืองรวมจังหวัดเชียงใหม่ฯข้อ ๑๐ ที่ดินประเภทอนุรักษ์ป่าไม้ ให้ใช้ประโยชน์ที่ดิน เพื่อการสงวนและคุ้มครอง ดูแลรักษา หรือบำรุงป่าไม้ สัตว์ป่า ต้นน้ำลำธาร และทรัพยากรธรรมชาติอื่น ๆ ตามมติคณะรัฐมนตรีและกฎหมายที่เกี่ยวกับการป่าไม้ การสงวนและคุ้มครองสัตว์ป่า และการส่งเสริมและ รักษาคุณภาพสิ่งแวดล้อมแห่งชาติเท่านั้น

ที่ดินประเภทนี้ซึ่งเอกชนเป็นเจ้าของหรือผู้ครอบครองโดยชอบด้วยกฎหมาย ให้ใช้ประโยชน์ ที่ดินเพื่อเกษตรกรรมหรือเกี่ยวข้องกับเกษตรกรรม หรือการอยู่อาศัยประเภทบ้านเดี่ยวที่มีใช้การจัดสรรที่ดิน และไม่ใช่อาคารขนาดใหญ่

ที่ดินประเภทนี้ในเขตปฏิรูปที่ดิน ให้ใช้ประโยชน์ที่ดินเพื่อเกษตรกรรมตามกฎหมายว่าด้วย การปฏิรูปที่ดินเพื่อเกษตรกรรม การสาธารณสุขปศุสัตว์และสาธารณสุขการ หรือสาธารณสุขประโยชน์เท่านั้น

การใช้ประโยชน์ที่ดินริมฝั่งแม่น้ำ ลำคลอง หรือแหล่งน้ำสาธารณะ ให้มีที่ว่างตามแนวขนาน ริมฝั่งตามสภาพธรรมชาติของแม่น้ำ ลำคลอง หรือแหล่งน้ำสาธารณะไม่น้อยกว่า ๖ เมตร เว้นแต่เป็นการ ก่อสร้างเพื่อการคมนาคมทางน้ำหรือการสาธารณสุขปศุสัตว์ และที่ดินริมฝั่งแม่น้ำปิง แม่น้ำฝาง แม่น้ำแม่แตง แม่น้ำแม่จัด แม่น้ำแม่ขาน แม่น้ำแม่แจ่ม แม่น้ำแม่กลาง และแม่น้ำแม่ตื่น ในระยะ ๑๕ เมตร ตามแนวขนาน ริมฝั่งตามสภาพธรรมชาติของแม่น้ำปิง แม่น้ำฝาง แม่น้ำแม่แตง แม่น้ำแม่จัด แม่น้ำแม่ขาน แม่น้ำแม่แจ่ม แม่น้ำแม่กลาง และแม่น้ำแม่ตื่น เฉพาะที่ดินซึ่งเป็นของรัฐ ให้ใช้ประโยชน์ที่ดินเพื่อนันทนาการหรือ เกี่ยวข้อง กับนันทนาการ การรักษาคุณภาพสิ่งแวดล้อม หรือสาธารณสุขประโยชน์เท่านั้น สำหรับที่ดินซึ่งเอกชนเป็น เจ้าของหรือผู้ครอบครองโดยชอบด้วยกฎหมาย ให้ใช้ประโยชน์ที่ดินเพื่อนันทนาการหรือเกี่ยวข้องกับ นันทนาการ การรักษาคุณภาพสิ่งแวดล้อม เกษตรกรรมหรือเกี่ยวข้องกับเกษตร กรรม การอยู่อาศัยประเภท บ้านเดี่ยวที่ไม่ใช่การจัดสรรที่ดิน และการสาธารณสุขปศุสัตว์และสาธารณสุขการเท่านั้น

นโยบายของเมืองที่กำหนดจากผังกลุ่มจังหวัดและผังจังหวัด

จากแนวทางการพัฒนากลุ่มจังหวัดภาคเหนือตอนบน ๑ พบว่ามีศักยภาพที่โดดเด่นหลายประการ คือ เป็น แหล่งต้นน้ำที่สำคัญของประเทศ และมีพื้นที่ถือครองการเกษตรขนาดเล็ก เหมาะแก่การปรับปรุงระบบเกษตร อินทรีย์สำหรับตลาดเฉพาะ มีความพร้อมของโครงสร้างพื้นฐาน อาทิ ด้านบริการโทรคมนาคมด้านโครงข่าย คมนาคมทางบก เป็นศูนย์กลางการบินในอนุภูมิภาค ด้านการศึกษา ประกอบกับทำเลที่ตั้งสามารถเชื่อมโยงไปสู่กลุ่ม อนุภาคลุ่มน้ำโขงตอนบน (GMS) มีทุนวัฒนธรรมล้านนาที่มีเอกลักษณ์ และเป็นศูนย์กลางเชื่อมโยงของวัฒนธรรมลุ่มน้ำโขงตอนบน ซึ่งเป็นที่รู้จัก ของต่างประเทศ รวมทั้งความมีน้ำใจโอบอ้อมอารีของประชาชน ที่เอื้อ ต่อการพัฒนาการท่องเที่ยว มีฐานความรู้ของสถาบันการศึกษาและทุนทางศิลปวัฒนธรรม สามารถนำมาใช้เพื่อตอบสนอง โอกาสแนวโน้มกระแสการบริโภคที่เน้นการใช้เทคโนโลยีสารสนเทศ และความนิยมวิถีธรรมชาติและตะวันออก เพื่อ สร้างมูลค่าเพิ่มให้กับภาคการผลิต เช่น หัตถอุตสาหกรรม และ ธุรกิจบริการ ฯลฯ

สรุปภาพรวมการวิเคราะห์ผังเมืองรวมหรือผังเมืองเฉพาะ เพื่อกำหนดแนวทางการพัฒนาทางกายภาพในมิติพื้นที่

๑. แนวคิดผังเมืองรวมเทศบาลตำบลหนองหาร

การวางและจัดทำผังเมืองรวมจังหวัดเชียงใหม่ พื้นที่ในเขตเทศบาลตำบลหนองหาร ได้ถูกกำหนดพื้นที่ เป็น ๒ ส่วน คือ พื้นที่ต้องอนุรักษ์หรือสงวนรักษาไว้ ซึ่งส่วนใหญ่มีกฎหมายเฉพาะควบคุมพื้นที่ไว้ และพื้นที่เหมาะสมต่อการพัฒนา ซึ่งอยู่นอกเขตพื้นที่สงวน

-พื้นที่ต้องอนุรักษ์หรือสงวนรักษาไว้ เป็นพื้นที่ที่มีข้อจำกัดในการพัฒนา ได้แก่ เขตป่าสงวนแห่งชาติ โดยลักษณะภูมิประเทศและกายภาพแล้วไม่เหมาะสมกับการนำมาพัฒนา

-พื้นที่เหมาะสมต่อการพัฒนา เป็นพื้นที่ในบริเวณพื้นที่ชุมชน พื้นที่เกษตรกรรม เกี่ยวข้องกับการเกษตรกรรม การปศุสัตว์ การอยู่อาศัย สถาบันการศึกษา สถาบันศาสนา สถาบันราชการ การสาธารณสุขปึกและ การสาธารณสุขการ และการอนุรักษ์และส่งเสริมคุณภาพสิ่งแวดล้อม และบางส่วนอาจพัฒนาเป็น แหล่งท่องเที่ยวเชิงอนุรักษ์ หรือเชิงนิเวศได้

๒. ผังการใช้ประโยชน์ที่ดิน

การวางผังเมืองรวมจังหวัดเชียงใหม่ โดยการกำหนดการใช้ประโยชน์ที่ดินในอนาคตเพื่อเป็นแนวทางในการพัฒนาพื้นที่ ซึ่งได้นำศักยภาพและข้อจำกัดของพื้นที่ ข้อมูลที่เกี่ยวข้องกับพื้นที่ ยุทธศาสตร์และแนวทางการพัฒนาของกลุ่มจังหวัดภาคเหนือตอน บน ๑ และของจังหวัดเชียงใหม่ ความต้องการของประชาชนและท้องถิ่นจากการระดมความคิดเห็นมาเป็นตัวกำหนด การใช้ประโยชน์ที่ดิน ที่สอดคล้องกับการดำเนินงาน ตามยุทธศาสตร์พัฒนาของจังหวัด ที่วางไว้ โดยยึดหลักการใช้ประโยชน์ที่ดินอย่างคุ้มค่าและมีประสิทธิภาพ หลีกเลี่ยงผลกระทบต่อระบบนิเวศวิทยาโดยรวม

3. ผังระบบชุมชน

การพัฒนาระบบชุมชนเมืองของจังหวัด เชียงใหม่ในอนาคต กำหนดโดยยุทธศาสตร์การพัฒนาของ ประเทศ ที่กำหนดแผนการพัฒนาในแต่ละภูมิภาคและนามาสู่ยุทธศาสตร์การพัฒนาตามกลุ่มจังหวัดที่สอดคล้องกัน เพื่อเชื่อมโยงการพัฒนาจังหวัดต่าง ๆ ตามศักยภาพในการพัฒนาพื้นที่ที่มีความแตกต่างกันของทรัพยากรในจังหวัด และตามที่ตั้งทางภูมิศาสตร์ ซึ่งมีทั้งจุดอ่อนและจุดแข็งในแต่ละจังหวัด ซึ่งจะเป็นตัวกำหนดวิสัยทัศน์และยุทธศาสตร์ การพัฒนาจังหวัด ซึ่งจังหวัดเชียงใหม่มีที่ตั้งทางภูมิศาสตร์ที่แตกต่างจากจังหวัดอื่น ๆ โดยเป็นจุดเชื่อมต่อระหว่าง ภูมิภาค และพื้นที่ส่วนใหญ่จะเป็นพื้นที่เกษตรกรรมและป่าเขาซึ่ง เป็นทรัพยากรธรรมชาติที่สำคัญ ในการกำหนด บทบาทของจังหวัดและบทบาทของชุมชนเมืองในแต่ละเขตพื้นที่ ซึ่งประกอบด้วย ตำแหน่งที่ตั้งของชุมชน ลักษณะ ทางกายภาพ ทรัพยากรธรรมชาติของชุมชนและพื้นที่ใกล้เคียง ประชากร เศรษฐกิจของชุมชน ระบบสาธารณสุขปึก และสาธารณสุขการ และนโยบายในการพัฒนา ทุกระดับ เป็นปัจจัยในการกำหนดบทบาทการพัฒนาชุมชนในอนาคต

การนำผังเมืองไปสู่การกำหนดยุทธศาสตร์การพัฒนาขององค์กรปกครองส่วนท้องถิ่น

๑. การกำหนดยุทธศาสตร์การพัฒนาของชุมชน

๑.๑ กำหนดยุทธศาสตร์การพัฒนาตามบทบาท และหน้าที่ของชุมชนตามลำดับชั้นความสำคัญ ของชุมชน และลำดับความสำคัญของการพัฒนาเมืองและชนบท

๑.๒ กำหนดยุทธศาสตร์การพัฒนาชุมชนตามศักยภาพตามที่มีอยู่ในชุมชน และสอดคล้องกับการใช้ประโยชน์ ที่ดินและการพัฒนาตามผังเมือง ที่กำหนดไว้ในผังเมืองทุกระดับ

๒. การนำผังเมืองรวมไปสู่การใช้บังคับและกำหนดยุทธศาสตร์การพัฒนา การนำผังเมืองรวมไปสู่การใช้บังคับ กฎหมายและเพื่อกำหนดยุทธศาสตร์การพัฒนา เป็นการ บูรณาการทั้งด้านกฎหมายและภาคีทุกภาคส่วนที่ เกี่ยวข้องในพื้นที่ผังเมืองรวม เพื่อให้สามารถเป็นกลไกผลักดัน ไปสู่ความสำเร็จอย่างเป็นรูปธรรมที่เกิดทั้งผลสำเร็จ (Output) และผลสัมฤทธิ์ (Outcome) ตามเป้าหมายที่ได้กำหนดไว้ โดย

๒.๑ การปฏิบัติตามกฎหมายที่เกี่ยวข้อง การกำหนดยุทธศาสตร์การพัฒนาพื้นที่ โดยดำเนินการตาม กฎหมายที่เกี่ยวข้อง ที่กำหนดให้ใช้พื้นที่และการประกอบกิจการ ตามที่กฎหมายกำหนดอนุญาตให้ดำเนินการได้ เพื่อส่งเสริมกิจกรรมที่จะเกิดขึ้นในพื้นที่ครอบคลุมพื้นที่บนบก แม่น้ำ ลำคลอง ทั้งส่วนที่เป็นทรัพย์สินแผ่นดินและทรัพย์สิน เอกชน ซึ่งประกอบด้วย กฎหมายด้านผังเมือง กฎหมายควบคุมอาคาร กฎหมายชุดดินถมดิน และกฎหมายอื่น ๆ ที่ เกี่ยวข้อง โดยองค์กรปกครองส่วนท้องถิ่น ต้องสามารถควบคุมและส่งเสริมกิจกรรมต่าง ๆ ตามที่กฎหมายกำหนด เช่น การอนุญาตก่อสร้างอาคาร การอนุญาตชุดดินถมดิน และการใช้ประโยชน์ที่ดินในเขตผัง เมืองรวมตามที่อนุญาต และที่ห้ามดำเนินกิจกรรมประเภทต่าง ๆ

๒.๒ การประสานความร่วมมือระหว่างองค์กรต่างๆ ที่เกี่ยวข้องในงบประมาณการพัฒนาตามผัง จาก การบูรณาการกฎหมายที่เกี่ยวข้อง ก่อให้เกิดองค์กรที่ เกี่ยวข้องที่มีบทบาทหน้าที่ดูแล กำกับและบังคับใช้กฎหมาย เหล่านั้น ทั้งองค์กรปกครองส่วนท้องถิ่น ส่วนภูมิภาคและรวมถึงส่วนกลาง ดังนั้น องค์กรที่เกี่ยวข้อง จึงเป็นส่วน สำคัญในการผลักดันด้านงบประมาณไปสู่การปฏิบัติตามแผนพัฒนาอย่างมีประสิทธิภาพและประสิทธิผล

๒.๓ การกำหนดยุทธศาสตร์การพัฒนาตามผังเมือง การนำผังเมืองไปสู่การปฏิบัติที่มีความมุ่งหมายให้เกิด ผลสัมฤทธิ์อย่างแท้จริงนั้น จำเป็นต้องให้ องค์กรปกครองส่วนท้องถิ่นดำเนินโครงการตามที่ผังเมืองรวมกำหนด เช่น โครงข่ายคมนาคมและขนส่งการปรับปรุงพื้นที่นันทนาการสำหรับชุมชน จัดสร้างโครงสร้างพื้นฐานต่าง ๆ เช่น ถนน ไฟฟ้า ประปา ระบบสื่อสาร เอื้อต่อการพัฒนาพื้นที่ในบริเวณที่ภาครัฐมีความต้องการให้เป็นไปตามแผนพัฒนา ซึ่ง สามารถนำไปสู่การปฏิบัติให้เกิดผลสัมฤทธิ์ โดยบูรณาการจากทุกภาคส่วนของพื้นที่ เป็นตัวชี้วัดที่สะท้อนผลลัพธ์ และผลสัมฤทธิ์ของการปฏิบัติให้เป็นไปตามตามผัง และการจัดทำโครงการพัฒนาพื้นที่ให้เป็นไปตามผังเมือง จะ ส่งผลให้สามารถจัดทำแผนพัฒนาเพื่อจัดของงบประมาณ จากส่วนภูมิภาค และภาครัฐส่วนกลางได้ง่ายยิ่งขึ้นอีกส่วน หนึ่ง

การนำผังเมืองรวมไปสู่การปฏิบัติเพื่อส่งเสริมการพัฒนาในพื้นที่ ในบางกรณีมีความจำเป็นที่จะต้องได้มาซึ่ง ที่ดินเพื่อประโยชน์แก่สาธารณะ ก็สามารถดำเนินการได้ตามความต้องการของภาครัฐโดยอาศัยการพัฒนาตามผัง เมืองที่วางไว้

๓.๒.๓ ผลการวิเคราะห์ศักยภาพเพื่อประเมินสถานภาพการพัฒนา

ผลการวิเคราะห์ศักยภาพเพื่อประเมินสถานภาพการพัฒนาในปัจจุบันและโอกาสการพัฒนาในอนาคตด้วยเทคนิค SWOT

การวิเคราะห์ จุดอ่อน จุดแข็ง อันเป็นสภาวะแวดล้อมภายในท้องถิ่น โดยใช้เทคนิค SWOT Analysis การพิจารณาถึงปัจจัยภายใน ได้แก่ จุดแข็ง (Strength = S) จุดอ่อน (Weakness = W) และปัจจัยภายนอก ได้แก่ โอกาส (Opportunity = O) และอุปสรรค (Threat = T) เป็นเครื่องมือ โดยผ่านกระบวนการประชุมร่วมกันทุกภาคีทั้งภาครัฐและภาคประชาชน โดยสรุป ได้ดังนี้

ปัจจัยภายใน

จุดแข็ง (Strength = S)

๑. เป็นเทศบาลขนาดกลางที่มีความพร้อมทางด้านการบริการ โครงสร้างพื้นฐานที่ดี มีเครื่องมือวัสดุอุปกรณ์และยานพาหนะต่างๆสำหรับให้บริการประชาชนสามารถให้บริการสาธารณะแก่ประชาชน ได้อย่างมีประสิทธิภาพ
๒. มีทำเลที่ตั้งทางภูมิศาสตร์เหมาะแก่การเป็นจุดศูนย์กลางเชื่อมโยงการคมนาคมการค้า การคมนาคมสะดวก ใกล้ศูนย์กลางขนส่ง ทำให้มีต้นทุนค่าขนส่งต่ำ
๓. ในเขตเทศบาลตำบลหนองหารมีแหล่งท่องเที่ยวทางศาสนาที่เป็นที่รู้จักกันทั้ง ในประเทศและต่างประเทศ คือการจัดงานงานบุญทอดกฐินล้านนาหรืองานประเพณีเป็งสันทรายถวายเป็นพุทธบูชา ณ จุดศูนย์กลางล้านนา หมู่ที่ ๘ บ้านวิเวก ตำบลหนองหาร
๔. ประชาชนมีทัศนคติในการ แก้ไขปัญหาและดำเนินการโครงการต่างๆ ผ่านประชาคมหมู่บ้าน ตำบล และคณะกรรมการหมู่บ้าน
๕. เป็นหน่วยงานที่มีความใกล้ชิดกับประชาชนมากที่สุด สามารถแก้ปัญหาและตอบสนองความต้องการของประชาชนได้มากที่สุด
๕. มีอัตลักษณ์เฉพาะด้าน ประเพณี วัฒนธรรมและแหล่งท่องเที่ยวธรรมชาติที่หลากหลายสามารถพัฒนาเพื่อสร้างรายได้ด้านการท่องเที่ยว
๖. อยู่ใกล้มหาวิทยาลัยแม่โจ้ สถานศึกษาชั้นนำที่มีความเป็นเลิศทางการเกษตรในระดับนานาชาติ มีบุคลากรซึ่งเพียงพอพร้อมไปด้วยองค์ความรู้ทางด้านเกษตรที่สามารถสนับสนุนและส่งเสริมให้ความรู้กับเกษตรกรในพื้นที่ตำบลหนองหาร
๗. มีแผนพัฒนาเทศบาลที่ชัดเจน มีภูมิโนทัศน์ที่เหมาะสมที่จะเป็น เมืองน่าอยู่ น่าอาศัย น่าท่องเที่ยวทั้งเชิงอนุรักษ์ และเชิงวัฒนธรรม
๘. มีปราชญ์ชาวบ้าน ภูมิปัญญาท้องถิ่นและทรัพยากรบุคคลที่มีคุณภาพในการแข่งขันสูง
๙. มีสายน้ำจากคลองชลประทานจากเขื่อนแม่จันทสมบูรณ์ชล ไหลผ่านตลอดทั้งปี

จุดอ่อน (Weakness = W)

๑. ปัญหาการจราจรติดขัดและเกิดอุบัติเหตุบ่อยครั้ง เนื่องจากหนทางแคบและมีไหล่ทางน้อย
๒. บริการด้านโครงสร้างพื้นฐานยังไม่ครอบคลุมทั้งพื้นที่
๓. บุคคลหรือเจ้าหน้าที่ยังไม่เพียงพอในการปฏิบัติงานได้อย่างเต็มประสิทธิภาพ
๔. งบประมาณมีจำนวนจำกัด และขาดการสนับสนุนงบประมาณ ในการดำเนินโครงการขนาดใหญ่

ใหญ่

๗. ปัญหาการใช้ทรัพยากรธรรมชาติและการทำลายสิ่งแวดล้อมที่เพิ่มมากขึ้น
๘. จำนวนของพนักงานในสังกัดเทศบาล มีจำนวนน้อยเมื่อเทียบกับปริมาณงาน และภารกิจของเทศบาลทำให้ประสิทธิภาพในการปฏิบัติงานไม่เป็นไปตามเป้าหมาย
๙. มีการเคลื่อนไหวเข้าอาศัยเข้าอาศัยของประชากรนอกพื้นที่ในอัตราที่เพิ่มสูงขึ้นอย่างรวดเร็ว เนื่องจากการขยายตัวของชุมชนเมือง
๑๐. ปัญหาด้านมลภาวะสิ่งแวดล้อม เนื่องจากมีพื้นที่ที่เกิดไฟไหม้ป่าบ่อย
๑๑. เกษตรกรไม่มีเอกสารสิทธิ์ในที่ดินทำกิน
๑๒. ชุมชนมีส่วนร่วมในการบริหารจัดการของท้องถิ่นน้อย
๑๓. ปัญหาความแตกแยกของคนในชุมชน

ปัจจัยภายนอก

โอกาส (Opportunity = O)

๑. การที่ประเทศไทยเข้าสู่การเป็นประชาคมอาเซียนในปี พ.ศ. ๒๕๕๘ เป็นผลให้องค์กรในระดับพื้นที่ต้องมีการเตรียมพร้อม และปรับตัวเพื่อรองรับกับภารกิจในหลายๆ ด้าน
๒. จังหวัดเชียงใหม่เป็นศูนย์กลางความเจริญทางด้านเศรษฐกิจและสังคมของภูมิภาค เป็นทั้งศูนย์กลางเศรษฐกิจ การคมนาคม การศึกษา การท่องเที่ยว และการรักษาพยาบาล อีกทั้งรัฐบาลมีนโยบายพัฒนาจังหวัดเชียงใหม่ให้เป็นศูนย์กลางความเจริญต่อจากกรุงเทพฯ
๓. กระแสความนิยมการท่องเที่ยวเชิงอนุรักษ์และเชิงวัฒนธรรม ซึ่งเทศบาลตำบลหนองหารมีพื้นที่อยู่ในเส้นทางการบินจักรยานเพื่อสุขภาพ
๔. กระแสแนวโน้มการบริโภคของผู้บริโภค ให้ความสนใจกับการดูแลสุขภาพมากขึ้น กระแสการบริโภคสินค้าเกษตรอินทรีย์เพื่อการดูแลสุขภาพจึงเป็นที่ต้องการของตลาดทั้งในและต่างประเทศ จึงเป็นโอกาสของเทศบาลตำบลหนองหารในการส่งเสริม พัฒนาเกษตรกร และผู้สนใจ ให้มีความรู้ความเข้าใจในการผลิตสินค้าเกษตรอินทรีย์ และการส่งเสริมให้มีช่องทางการจัดจำหน่ายสินค้าเกษตรอินทรีย์สู่ผู้บริโภค
๕. จังหวัดเชียงใหม่ถูกเสนอให้เป็น Creative City ด้าน Folk and Handicraft ซึ่งจะสร้างโอกาสทางเศรษฐกิจให้กับจังหวัดเชียงใหม่ เทศบาลตำบลหนองหารสามารถส่งเสริมให้ประชาชนในเขตพื้นที่เทศบาลตำบลหนองหารได้รับการอบรมอาชีพ ทางด้านหัตถกรรม (Folk and Handicraft) และส่งเสริมให้มีสถานที่จำหน่ายสินค้าหัตถกรรม
๖. การพัฒนาด้านเทคโนโลยีสารสนเทศและการสื่อสารที่รวดเร็ว ทำให้มีเทคโนโลยีทางเลือก สำหรับใช้ในการบริหารและบริการประชาชนที่หลากหลายและมีประสิทธิภาพ
๗. พระราชบัญญัติกำหนดแผนและขั้นตอนการกระจายอำนาจให้แก่องค์กรปกครองส่วนท้องถิ่น พ.ศ. ๒๕๔๒ กำหนดให้แก่องค์กรปกครองส่วนท้องถิ่นมีอำนาจหน้าที่ในการจัดระบบบริการสาธารณะเพื่อประโยชน์ของประชาชนในท้องถิ่น โดยที่หน่วยงานราชการส่วนกลางและส่วนภูมิภาคส่งเสริมและสนับสนุน การถ่ายโอนภารกิจให้แก่องค์กรปกครองส่วนท้องถิ่น
๘. รัฐบาลสนับสนุนให้แต่ละท้องถิ่นมีบทบาทในการอนุรักษ์ พื้นฟู เผยแพร่ และถ่ายทอด วัฒนธรรม ประเพณี และภูมิปัญญาท้องถิ่นมากขึ้น

อุปสรรค (Threat = T)

๑. การเมืองการปกครองของไทยมีปัญหาขาดเสถียรภาพมาหลายปี ส่งผลต่อการดำเนินนโยบายที่ขาดความต่อเนื่อง
๒. การที่ประเทศไทยก้าวเข้าสู่สังคมผู้สูงอายุ โดยประชากรวัยสูงอายุมีแนวโน้มเพิ่มขึ้น ประชากรวัยเด็กและวัยแรงงานมีแนวโน้มลดลง ส่งผลให้เกิดภาวะขาดแคลนแรงงาน และปัญหาสังคมในรูปแบบต่างๆ
๓. การเข้าสู่การเป็นประชาคมอาเซียนส่งผลให้จังหวัดเชียงใหม่โดยเฉพาะเขตเทศบาลตำบลหนองหารเป็นเป้าหมายของผู้อพยพย้ายถิ่นจากต่างจังหวัดและจากประเทศเพื่อนบ้าน ส่งผลให้ประชากรแฝงเพิ่มขึ้น เสี่ยงต่อการเกิดโรคระบาด โรคติดต่อ และอาชญากรรม
๔. การพัฒนาเทคโนโลยีสื่อสารสมัยใหม่เป็นไปอย่างรวดเร็ว โดยเฉพาะปัญหาภัยด้าน Social Network ที่เป็นภัยรูปแบบใหม่ที่สามารถเข้าถึงได้ง่ายและยากต่อการกำกับควบคุม ส่งผลให้เด็กและเยาวชน ซึ่งเป็นกลุ่มผู้บริโภคกลุ่มหลัก มีพฤติกรรมต่อการเกิดปัญหาสังคมประจำวันมากขึ้นของมากขึ้น ไม่ว่าจะเป็นเด็กติดเกมส์ การเสื่อมถอยทางวัฒนธรรม การเสพสื่อลามกอนาจาร การมีพฤติกรรมก้าวร้าว การติดการพนัน ฯลฯ
๕. การเปลี่ยนแปลงของสภาพแวดล้อม ภูมิอากาศ (Climate Change) หรือ สภาวะโลกร้อนส่งผลให้เกิดภัยพิบัติธรรมชาติในรูปแบบใหม่มากขึ้น
๖. ปัญหาวิกฤติหมอกควันของภาคเหนือ ส่งผลต่อปัญหาด้านเศรษฐกิจและสังคมในพื้นที่โดยเฉพาะปัญหาสุขภาพ และปัญหาด้านธุรกิจท่องเที่ยว
๗. ปัญหาราคาน้ำมันเชื้อเพลิงมีแนวโน้มสูงขึ้น ส่งผลกระทบต่อค่าครองชีพของประชาชนเพิ่มสูงขึ้นจากการสังเคราะห์ปิโตรเลียมและสภาพแวดล้อมต่างๆ ข้างต้นที่มีผลต่อการกำหนดแนวทางการพัฒนาสามารถจะนำมาซึ่งการกำหนดวิสัยทัศน์การพัฒนาเทศบาลตำบลหนองหาร
๘. วิกฤติโลกร้อน ทำให้สภาพภูมิอากาศเปลี่ยนแปลงไป ส่งผลกระทบต่อการดำรงชีวิตและการประกอบอาชีพด้านเกษตรกรรมที่ต้องพึ่งธรรมชาติ
- จากการสังเคราะห์ปิโตรเลียมและสภาพแวดล้อมต่างๆ ข้างต้นที่มีผลต่อการกำหนดแนวทางการพัฒนาสามารถจะนำมาซึ่งการกำหนดวิสัยทัศน์การพัฒนาเทศบาลตำบลหนองหารได้ดังนี้

วิสัยทัศน์ (Vision) และพันธกิจ (mission) การพัฒนาท้องถิ่น

-วิสัยทัศน์การพัฒนาของเทศบาลตำบลหนองหาร

“ เมืองสวยงามน่าอยู่ มุ่งสู่ตำบลแห่งคุณภาพชีวิต เป็นสังคมแห่งการเรียนรู้คู่คุณธรรม ”

คำขวัญประจำเทศบาลตำบลหนองหาร

“ สมเด็จย่าคุ้มเกล้า ร่มเงาประเพณีล้านนา
เศรษฐกิจก้าวหน้า การศึกษา กีฬาก้าวไกล ”

-พันธกิจ (ขอบเขตของบทบาทหน้าที่หลักของ อบท.ที่จำเป็นต่อการบรรลุวิสัยทัศน์)

๑. จัดให้มีสิ่งอำนวยความสะดวกด้านโครงสร้างพื้นฐาน การคมนาคมขนส่ง การสาธารณสุข โภค สาธารณูปการที่มีคุณภาพได้มาตรฐาน และสะดวกครบทุกด้าน
๒. ให้ความสำคัญกับเศรษฐกิจชุมชน การลงทุน การท่องเที่ยว ทั้งระบบ และครบวงจร
๓. มุ่งสร้างความเป็นเลิศทางการศึกษา ศาสนา และวัฒนธรรม โดยส่งเสริม และบริหารด้านการศึกษา ศาสนา และวัฒนธรรม แก่เด็ก และเยาวชนในพื้นที่ อย่างทั่วถึง
๔. มุ่งเน้นการอนุรักษ์ทรัพยากรธรรมชาติและสิ่งแวดล้อม
๕. ส่งเสริมการพัฒนาคน และสังคม
๖. พัฒนาการป้องกันบรรเทาสาธารณภัย และการจัดระเบียบชุมชน สังคม
๗. เน้นส่งเสริมการพัฒนากิจการบริการจัดการบ้านเมืองที่ดี
๘. พัฒนาและส่งเสริมการท่องเที่ยวภายในตำบล
๙. ส่งเสริมวิถีชีวิตตามแนวปรัชญาเศรษฐกิจพอเพียง
๑๐. ส่งเสริมการมีส่วนร่วมของประชาชนในการพัฒนาตำบล
๑๑. พัฒนาสังคมและส่งเสริมคุณภาพชีวิตของประชาชนทุกกลุ่มสู่ความเข้มแข็งอย่างยั่งยืน

-เป้าประสงค์ หรือ จุดมุ่งหมายเพื่อการพัฒนาท้องถิ่น (Goals)

หมายถึง การระบุสภาพการณ์ให้สำเร็จ (ทำเพื่อให้เกิดอะไร ถึงจะบรรลุวิสัยทัศน์) เทศบาลตำบลหนองหาร ได้กำหนดจุดมุ่งหมายเพื่อการพัฒนาไว้ดังนี้

๑. เพื่อให้ตำบลหนองหารเป็นเมืองน่าอยู่ มีสาธารณูปโภคขั้นพื้นฐานที่ครอบคลุมทั่วถึง
๒. มีการจัดการสิ่งแวดล้อมอย่างเหมาะสมและมีความปลอดภัยในการดำเนินชีวิตประจำวัน
๓. ประชาชนในตำบลทุกกลุ่มมีคุณภาพชีวิตที่ดีและสังคมน่าอยู่
๔. เพิ่มประสิทธิภาพการบริหารจัดการการท่องเที่ยวภายในเขตองค์การบริหารส่วนตำบล
๕. เพื่อส่งเสริม สนับสนุนการศึกษา อนุรักษ์ขนบธรรมเนียม ภูมิปัญญา ประเพณี วัฒนธรรมของอันดีของตำบล
๖. ชุมชนมีความเข้มแข็ง ร่วมคิด ร่วมทำ และแก้ไขปัญหาภายในชุมชนของตนเองได้อย่างมีประสิทธิภาพและเป็นรูปธรรม
๗. ทรัพยากรธรรมชาติภายในตำบลหนองหารได้รับการอนุรักษ์ ฟื้นฟู
๘. ประชาชนมีความอยู่ดีกินดี พึ่งพาตนเองได้ภายใต้หลักปรัชญาเศรษฐกิจพอเพียง
๙. ประสิทธิภาพการบริหารจัดการองค์กรเป็นไปอย่างถูกต้อง รวดเร็ว สามารถตอบสนองความต้องการของประชาชนได้อย่างตรงตามวัตถุประสงค์

-ยุทธศาสตร์และแนวทางการพัฒนา เพื่อให้การพัฒนาเทศบาลตำบลหนองหารบรรลุผลตามวิสัยทัศน์ข้างต้น จึงกำหนดให้มียุทธศาสตร์การพัฒนาและกลยุทธ์/แนวทางการพัฒนา หรือวิธีการดำเนินงานที่จะต้องมุ่งเน้น เพื่อเป็นกรอบชี้้นำในการจัดทำแผนพัฒนาเทศบาล ตำบลหนองหารสามปี โดยแบ่งยุทธศาสตร์เป็น ๗ ด้าน และ ๒๙ แนวทางการพัฒนา ได้แก่

๑. ยุทธศาสตร์การพัฒนาด้านโครงสร้างพื้นฐาน

๑.๑ พัฒนาโครงสร้างพื้นฐานด้านการคมนาคมขนส่ง สาธารณูปโภค และสาธารณูปการ

การดำเนินการเกี่ยวกับโครงสร้างพื้นฐานด้านการคมนาคมขนส่งทั้งทางบกและทางน้ำรวมถึงการจัดการจราจรในพื้นที่ให้มีประสิทธิภาพ การพัฒนาและบำรุงรักษาแหล่งน้ำ ระบบประปา ระบบไฟฟ้า การวาง และปรับปรุงผังเมือง ควบคุมอาคาร

๑.๑.๑ ก่อสร้าง ปรับปรุง ถนน และรางระบายน้ำ

๑.๑.๒ ติดตั้ง ปรับปรุง พัฒนาระบบจราจร

๑.๑.๓ ก่อสร้าง ปรับปรุง พัฒนาระบบประปา

๑.๑.๔ ติดตั้ง ปรับปรุง พัฒนางานไฟฟ้าสาธารณะ

๑.๑.๕ การวาง และปรับปรุงผังเมือง การควบคุมอาคาร และใช้ที่ดิน

๑.๑.๖ บำรุงรักษา และปรับปรุง ที่ดินและสิ่งก่อสร้าง

๑.๒. พัฒนาโครงสร้างพื้นฐานทางการเกษตร

การศึกษาและพัฒนาโครงสร้างพื้นฐานที่จะสามารถเพิ่มขีดความสามารถในการแข่งขันทางการเกษตรในท้องถิ่น ทั้งในด้านการเพิ่มประสิทธิภาพการผลิตการลดค่าใช้จ่าย การกระจายสินค้า

๑.๒.๑ ก่อสร้าง ปรับปรุง ซ่อมแซม บำรุงรักษา พัฒนาแหล่งกักเก็บน้ำทางการเกษตร

๑.๒.๒ การจัดตั้งตลาดกลาง โรงสีชุมชน โรงปุ๋ยอินทรีย์ โกดัง ห้องเย็น ฯลฯ

๑.๒.๓ พัฒนาพลังงานทางเลือก

๒. ยุทธศาสตร์การพัฒนาด้านเศรษฐกิจ การลงทุน และการท่องเที่ยว

๒.๑ พัฒนาเครือข่ายความร่วมมือในการขับเคลื่อนแนวคิดเศรษฐกิจพอเพียง

พัฒนาเครือข่ายความร่วมมือในการขับเคลื่อนแนวคิดเศรษฐกิจพอเพียง เช่น สร้างการมีส่วนร่วมการเรียนรู้ประชาชนตามแนวคิดเศรษฐกิจพอเพียง ส่งเสริมการตลาดสำหรับสินค้าหนึ่งตำบลหนึ่งผลิตภัณฑ์ของตำบลหนองหาร

๒.๒ พัฒนาการสร้าง และพัฒนาการรวมกลุ่ม (Cluster)

ดำเนินการแบบบูรณาการในลักษณะการรวมกลุ่ม (Cluster) เช่น จัดตั้งกลุ่มอาชีพ กลุ่มเกษตรกร ฯลฯ เพื่อร่วมกันพัฒนาระดับสินค้า/บริการ ทั้งในด้านการท่องเที่ยว การเกษตร ผลิตภัณฑ์ชุมชนตามศักยภาพของพื้นที่ให้ได้มาตรฐาน และมีการใช้เทคโนโลยี ระบบการควบคุมการผลิตที่ช่วยลดต้นทุน เพิ่มคุณภาพ และมูลค่าสินค้า/บริการ รวมถึงการพัฒนาบุคลากร อันจะส่งผลให้สามารถตอบสนองความต้องการของผู้บริโภคได้อย่างมีประสิทธิภาพ มีการรับประกันคุณภาพสินค้า มีการส่งเสริมการตลาดร่วมกัน และก่อให้เกิดการแสวงหาโอกาสทางการตลาดใหม่

๒.๓ สร้างภูมิคุ้มกันของระบบเศรษฐกิจ

การส่งเสริมให้เกิดการออมในทุกกระดับ (กลุ่ม/หมู่บ้าน/ตำบล) ส่งเสริมการขยายธุรกิจ บนพื้นฐาน และความพร้อมของตนเอง และกลุ่ม เพื่อพัฒนาและสนับสนุนให้เกิดการกระจายผลประโยชน์อย่างทั่วถึงและเป็นธรรม

๒.๔ พัฒนา และส่งเสริมศักยภาพผู้ประกอบการ

การพัฒนา และส่งเสริมศักยภาพผู้ประกอบการรายใหม่ และผู้ประกอบการเดิม (SMEs) ให้มีขีดความสามารถในการแข่งขันทางการตลาด และการผลิต แก่ กลุ่มสินค้า และอาชีพ ไม่ว่าจะเป็นสินค้าหัตถกรรม สินค้าทางการเกษตร อาหาร เครื่องดื่ม สมุนไพร ฯลฯ ในพื้นที่

๒.๕ ส่งเสริมพัฒนาประสิทธิภาพการผลิตและการกระจายสินค้าผลิตภัณฑ์ชุมชน การพัฒนาเพิ่มมูลค่าทาง

การตลาด โดยจัดหา จัดตั้งตลาดสด ร้านค้าชุมชนเพื่อกระจายสินค้าผลิตภัณฑ์ชุมชน

๒.๖ สร้างความเข้มแข็งให้กับภาคการเกษตร

ส่งเสริม และสนับสนุนให้เกษตรกรสามารถประกอบอาชีพเกษตรกรรมได้อย่างมีคุณภาพ สามารถแข่งขันได้ในตลาด ป้องกันและแก้ไขปัญหาทางด้านการเกษตรเป็น

๒.๗ การพัฒนา และสร้างมาตรฐานการท่องเที่ยว และสร้างการเรียนรู้ และประสบการณ์ร่วม

สร้างการมีส่วนร่วม และเชื่อมโยงคนในท้องถิ่น พัฒนากิจกรรมใหม่ที่เกี่ยวข้องกับการท่องเที่ยวตลอดถึงการบูรณาการการดำเนินงานระหว่างหน่วยงานภาครัฐ แล ะเอกชนในพื้นที่ เพื่อสร้างประสบการณ์ และการเรียนรู้ร่วมกัน พร้อมสร้างความเข้าใจในเรื่องของการท่องเที่ยว

๒.๘ สร้างภาพลักษณ์ด้านการท่องเที่ยว การประชาสัมพันธ์เชิงรุก และการตลาด

พัฒนาการท่องเที่ยวในภาพรวมของตำบลเป็นที่รู้จักมากขึ้นทั้งในระดับจังหวัด และระดับชาติ

๒.๙ พัฒนา และปรับปรุงแหล่งท่องเที่ยว และบริการทางการท่องเที่ยว

เน้นพัฒนาการท่องเที่ยวเชิงนิเวศน์คงเอกลักษณ์เดิมของท้องถิ่น เป็นธรรมชาติ สวย และสะอาด มีมาตรฐาน และคนในพื้นที่มีส่วนร่วม

๓. ยุทธศาสตร์การพัฒนาด้านการศึกษา ศาสนา และวัฒนธรรม

๓.๑ บริหารและจัดการศึกษาของศูนย์พัฒนาเด็กก่อนวัยเรียน

พัฒนาประสิทธิภาพ และคุณภาพได้มาตรฐานด้านการศึกษา โดยพัฒนาระบบการบริหารศูนย์พัฒนาเด็กก่อนวัยเรียนในเขตเทศบาล กระจายการบริหาร และจัดการศึกษาของศูนย์พัฒนาเด็กก่อนวัยเรียน ให้ ครอบคลุมพื้นที่ทั้งตำบล โดยการปรับปรุง และจัดตั้งศูนย์พัฒนาเด็กก่อนวัยเรียนเพิ่มเติม เหมาะสมกับบริบทของตำบลพร้อมจัดการทรัพยากร และสภาพแวดล้อมรวมถึงพัฒนาระบบนิเวศน์ภายใน และประกันคุณภาพทางการศึกษา เพื่อรองรับภารกิจถ่ายโอนในอนาคต

๓.๒ ส่งเสริมการศึกษา และเรียนรู้ตลอดชีวิต

ส่งเสริมการจัดการศึกษาในระบบ / นอกกระบบ และตามอัธยาศัยที่มีคุณภาพ ส่งเสริมการเรียนรู้ของนักเรียน และประชาชนทั่วไปในพื้นที่ เช่น จัดหาหนังสือพิมพ์รวมถึงปรับปรุงที่อ่านหนังสือพิมพ์ประจำหมู่บ้าน อย่างทั่วถึง เสริมสร้างสภาพแวดล้อม แหล่งแลกเปลี่ยนเรียนรู้และ / หรือศูนย์เรียนรู้ด้านต่าง ๆ อาทิ ด้านดนตรี ด้านกีฬา ฯลฯ ที่เกี่ยวข้องกับการศึกษาเรียนรู้ให้เหมาะสม และเพียงพอสำหรับประชาชนทุกระดับ อันเป็นการเสริมสร้างวิถีการเรียนรู้ตลอดชีวิต เพื่อก้าวสู่ชุมชน และสังคมแห่งการเรียนรู้

๓.๓ ขยายโอกาสทางการศึกษาแก่ เด็ก เยาวชน

สนับสนุนทุนการศึกษาแก่ เด็ก เยาวชน ที่ด้อยโอกาสทางการศึกษา ให้ได้รับการศึกษาอย่างทั่วถึง เพื่อเสริมสร้างสังคมคุณธรรม ภูมิปัญญา และการเรียนรู้

๓.๔ การจัดการองค์ความรู้ทางศาสนา และวัฒนธรรม แก่ เด็ก เยาวชน และประชาชนทั่วไป

การจัดการองค์ความรู้ทางวัฒนธรรม และต้นทุนทางสังคม การสร้างแหล่งการเรียนรู้ เพื่อการสืบค้นภูมิปัญญา รวมถึงอัตลักษณ์ของคนในตำบล พัฒนาระบบข้อมูล บุรณะ ปรับปรุง พื้นฟู แหล่งสืบทอดศาสนา วัฒนธรรม รวมถึงประวัติศาสตร์ในพื้นที่

๓.๕ การเชื่อมโยงวิถีชุมชนกับศาสนา ประเพณี และวัฒนธรรม แก่ เด็ก เยาวชน และประชาชนทั่วไป

จัดกิจกรรม / การส่งเสริมสนับสนุนการจัดกิจกรรมของ สภาวัฒนธรรมระดับหมู่บ้าน และระดับตำบล คณะกรรมการหมู่บ้านด้านที่เกี่ยวข้องกับวัฒนธรรม ส่งเสริมกิจกรรมด้านคุณธรรม จริยธรรม กิจกรรมทางศาสนา ให้เกิดการพัฒนาศาสนา และสร้างสรรค์ในด้านต่าง ๆ ที่เกี่ยวข้องกับวิถีชีวิตของประชาชนเชื่อมโยงกับภูมิปัญญาท้องถิ่น เป็นสังคมที่ค่านิยมนำสังคม

๓.๖ พัฒนา และส่งเสริมการท่องเที่ยวเชิงวัฒนธรรม

สนับสนุนเชื่อมโยงแหล่งท่องเที่ยว แลกเปลี่ยนเรียนรู้เชิงวัฒนธรรมในแต่ละหมู่บ้าน เป็นการนำศิลปวัฒนธรรม วิถีชีวิต ภูมิปัญญาท้องถิ่นมาเป็นจุดขายที่แตกต่าง และยั่งยืน ในขณะเดียวกันยังเป็นการกระตุ้นให้ชุมชนมีความภูมิใจ และมีส่วนร่วมในการสืบทอดวัฒนธรรม ประเพณี วิถีชีวิต ภูมิปัญญาท้องถิ่นของตำบลหนองหารสืบไป

๔. ยุทธศาสตร์การพัฒนาด้านอนุรักษ์ทรัพยากรธรรมชาติและสิ่งแวดล้อม

๔.๑ การปลูกจิตสำนึกในการอนุรักษ์ทรัพยากรธรรมชาติและสิ่งแวดล้อม

ส่งเสริม สนับสนุน และฟื้นฟูทรัพยากรธรรมชาติและสิ่งแวดล้อม เสริมสร้างความเข้าใจจิตสำนึก และความตระหนักในคุณค่าของทรัพยากรธรรมชาติและสิ่งแวดล้อม แก่ ชุมชน เพื่อให้ชุมชนปรับเปลี่ยนพฤติกรรมในการผลิต และบริโภคเพื่อลดผลกระทบที่มีต่อสิ่งแวดล้อม โดยการอบรมให้ความรู้ อนุรักษ์ประชาสัมพันธ์ ฯลฯ

๔.๒ การบริหารจัดการทรัพยากรธรรมชาติและสิ่งแวดล้อม

พัฒนาระบบการบริหารจัดการทรัพยากรธรรมชาติและสิ่งแวดล้อม การแก้ไขปัญหาสิ่งแวดล้อม เช่น ปัญหามลพิษทางอากาศ อาทิ การก่อสร้างเมรุมาปนกิจศพ ฯลฯ ปัญหาหมอกควัน น้ำเสีย ขยะมูลฝอย การกำหนดบทบัญญัติ ข้อบังคับ และกฎหมายที่เกี่ยวข้อง เพื่อควบคุมกิจกรรมที่ส่งผลกระทบต่อคุณภาพชีวิต และส่งเสริมการจัดตั้งเครือข่ายในการบริหารจัดการทรัพยากรธรรมชาติและสิ่งมีชีวิต

๕. ยุทธศาสตร์การพัฒนาด้านการพัฒนาคน และสังคม

๕.๑ การสังคมสงเคราะห์ผู้ด้อยโอกาส ผู้สูงอายุ ผู้พิการ ผู้ป่วยโรคร้ายแรง

ส่งเสริมคุณภาพชีวิต ผู้สูงอายุ ผู้พิการ ผู้ป่วยโรคเอดส์ ให้ได้รับปัจจัยในการยังชีพ เบี้ย ยังชีพอย่างทั่วถึงตามแนวทางนโยบายแห่งรัฐ

๕.๒ เสริมสร้างความเข้มแข็งของชุมชน และสังคม

การเสริมสร้างการมีส่วนร่วมด้วยการส่งเสริมการร่วมคิด ร่วมทำ ในหลายรูปแบบตามแนวทางประชาธิปไตย โดยเป็นการจัดกิจกรรมอบรมให้ความรู้ พร้อมส่งเสริมสนับสนุนกิจกรรมด้าน ๆ ต่างๆ แก่ ชุมชน ชูดีรักษาความปลอดภัยหมู่บ้าน อาสาสมัครป้องกันภัยฝ่ายพลเรือน คณะกรรมการหมู่บ้าน ฯลฯ ในการสร้างสังคมให้เข้มแข็ง โดยปลอดภัยจากปัญหาเสพติด ครอบครัวยากจน และชุมชนน่าอยู่ ตามหลักปรัชญาเศรษฐกิจพอเพียงในการดำรงชีวิตทำให้ประชาชนในพื้นที่มีชีวิตความเป็นอยู่ที่ดีขึ้น รวมถึงส่งเสริมความสามัคคีปรองดองในสังคม รวมถึงการการจัดสร้างหรือปรับปรุงหอกระจายข่าว หรือระบบเสียงตามสายภายในหมู่บ้าน

๕.๓ ส่งเสริมสุขภาพของชุมชน

พัฒนาให้มีระบบบริการสุขภาพทางด้านสร้างเสริมสุขภาพ ป้องกันโรค รักษาพยาบาล และฟื้นฟูสมรรถภาพที่มีคุณภาพมาตรฐาน ส่งเสริมและสนับสนุนให้ประชาชนมีทักษะในการดูแลสุขภาพของตนเอง รวมถึงกิจกรรมเสริมสร้างความเข้มแข็งทั้งร่างกาย และจิตใจของคนในสังคม เช่น การจัดกิจกรรมด้านการกีฬา ให้ผู้ความเป็นเลิศในระดับตำบล /อำเภอ ไปจนถึงระดับจังหวัด

๕.๔ ส่งเสริมศักยภาพของเด็ก และเยาวชน

รณรงค์ /ส่งเสริม สนับสนุนกิจกรรมพัฒนาศักยภาพของเยาวชนให้เป็นผู้นำที่ดีในอนาคต โดยการสร้างจิตสำนึก คุณธรรม จริยธรรม ด้านที่เกี่ยวข้องที่ส่งผลต่อพฤติกรรม ที่ดีในการดำเนินชีวิต อาทิ การเสริมสร้างการมีส่วนร่วมด้วยการส่งเสริมการร่วมคิด ร่วมทำ ในหลายรูปแบบ โดยเป็นการจัดกิจกรรมเวทีแลกเปลี่ยนความคิดเห็น อบรมให้ความรู้ พร้อมส่งเสริมสนับสนุนกิจกรรมด้าน ๆ ของเด็ก และเยาวชนในพื้นที่

๖. ยุทธศาสตร์การพัฒนาด้านการป้องกันบรรเทาสาธารณภัย และการจัดระเบียบชุมชน สังคม

๖.๑ ส่งเสริมการมีส่วนร่วมของประชาชนในการป้องกันบรรเทาสาธารณภัย

โดยการสร้างความตระหนักในการมีส่วนร่วม และแสดงความคิดเห็น ความรับผิดชอบต่อส่วนรวม พัฒนาเครือข่ายชุมชน อาสาสมัครเฝ้าระวังป้องกันบรรเทาสาธารณภัยที่อาจเกิดขึ้นในพื้นที่ รวมถึงการประชาสัมพันธ์ และรณรงค์ป้องกัน การเกิดสาธารณภัยต่าง ๆ ซึ่งเป็นสาเหตุในภัยที่อาจเกิดขึ้นในพื้นที่

๖.๒ การป้องกัน และบรรเทาสาธารณภัย

ส่งเสริมสนับสนุนการแก้ไขปัญหา อุทกภัย ภัยแล้ง อุบัติภัย รวมถึงสาธารณภัยต่าง ๆ เช่น การก่อสร้างพนัง การขุดลอก คูคลอง ลำน้ำ เพื่อป้องกันน้ำท่วม ฯ รวมถึงตลอดถึงการให้ความช่วยเหลือบรรเทาสาธารณภัยให้แก่พื้นที่ประสบภัยในพื้นที่

๖.๓ การเสริมสร้าง ปรับปรุง ประสิทธิภาพในการรักษาความสงบปลอดภัย งานป้องกัน และบรรเทาสาธารณภัย

การพัฒนาระบบ และประสิทธิภาพในการรักษาความสงบปลอดภัยในชุมชนอย่าง บูรณาการ ทั้งในด้านการพัฒนาบุคลากร การจัดหา/สนับสนุน เครื่องมืออุปกรณ์ เทคโนโลยี และการพัฒนาเครือข่ายในการป้องกัน และเฝ้าระวังภัยในรูปแบบต่าง ๆ เช่น กู้ชีพกู้ภัย มีสเตอร์เตือนภัย อาสาสมัครป้องกันภัยฝ่ายพลเรือน ฯลฯ

๗. ยุทธศาสตร์การพัฒนาด้านการบริหารจัดการบ้านเมืองที่ดี

๗.๑ การสร้างจิตสำนึก และพัฒนาขีดความสามารถบุคลากรภาครัฐ และภาคประชาชน

การพัฒนาโดยเน้นกลยุทธ์ ทศนคติ วิธีคิด วิธีการทำงานของพนักงาน ไปสู่การเป็น “ข้าราชการยุคใหม่” โดนนำหลักธรรมมาภิบาล ๖ ข้อมาปรับใช้ ตลอดจนพัฒนาขีดความสามารถของบุคลากรภาครัฐอาทิการส่งเสริมความรู้ทางการศึกษาอบรม เพื่อให้มีนวัตกรรมในการบริหารจัดการการทำงานที่จะมุ่งไปสู่ประโยชน์ของประชาชน โดยคู่ไปกับ การอบรมให้ความรู้สร้างจิตสำนึก และพัฒนาขีดความสามารถด้านธรรมมาภิบาล แก่บุคลากรภาคประชาชนในพื้นที่ เพื่อให้ได้รับความพึงพอใจ และสามารถสนับสนุนต่อการขับเคลื่อนยุทธศาสตร์ในการพัฒนาเทศบาล

๗.๒ ส่งเสริมการมีส่วนร่วมของทุกภาคส่วนในการบริหารจัดการ และการตรวจสอบควบคุม

โดยเปิดโอกาสให้ทุกภาคส่วนมีโอกาสในการเสนอปัญหา ความต้องการ การกำหนดนโยบาย เสนอแนะ และกำหนดบัญญัติ รวมถึงระเบียบที่เกี่ยวข้อง เพื่อประสานประโยชน์ของประชาชน กับภาคส่วนต่าง ๆ ให้เสมอภาค และมีความสมดุล ส่งเสริมกิจกรรมในลักษณะพหุภาคีส่งเสริม และจัดให้มีระบบควบคุมภายในองค์กรตามที่ กฎหมายกำหนด และส่งเสริมให้มีการตรวจสอบจากทุกภาคส่วน

๗.๓ จัดทำ และสร้างปัจจัยสนับสนุนในการบริหารงานขององค์กร

การพัฒนาโดยมุ่งเน้นความคุ้มค่าในการปฏิบัติการกิจ เช่น การบริหารจัดการทรัพยากรในการปฏิบัติงาน วัสดุ อุปกรณ์ ครุภัณฑ์ ฯลฯ พร้อมปรับปรุงโครงสร้างการบริหารงาน รวมตลอดถึงการดำเนินการก่อสร้าง ปรับปรุง สถานที่ อาคารสำนักงาน อาคาร ปฏิบัติการต่าง ๆ ขององค์กร พร้อมรับกับภารกิจหน้าที่ตามกฎหมายกำหนด โดย คำนึงถึงความต้องการของประชาชนเป็นหลัก ตลอดจนพัฒนาเทคโนโลยีกับดูแลที่เข้มแข็ง และโปร่งใสโดยคำนึงถึง ผลประโยชน์ของผู้รับบริการควบคู่ไปกับการปลูกฝังจิตสำนึกข้าราชการให้ยึดหลักคุณธรรม จริยธรรม กอ ร รับผิดชอบต่อส่วนรวมการพร้อมรับการตรวจสอบจากประชาชน และปฏิบัติตามกฎหมายที่เกี่ยวข้องกับการเปิดเผย ข้อมูลอย่างเคร่งครัดเพื่อให้เป็นองค์กรที่มีความพร้อมสำหรับการให้บริการสาธารณะแก่ประชาชน



๓.๓ ความเชื่อมโยงยุทธศาสตร์จังหวัดกับยุทธศาสตร์การพัฒนาของเทศบาลตำบลหนองหาร

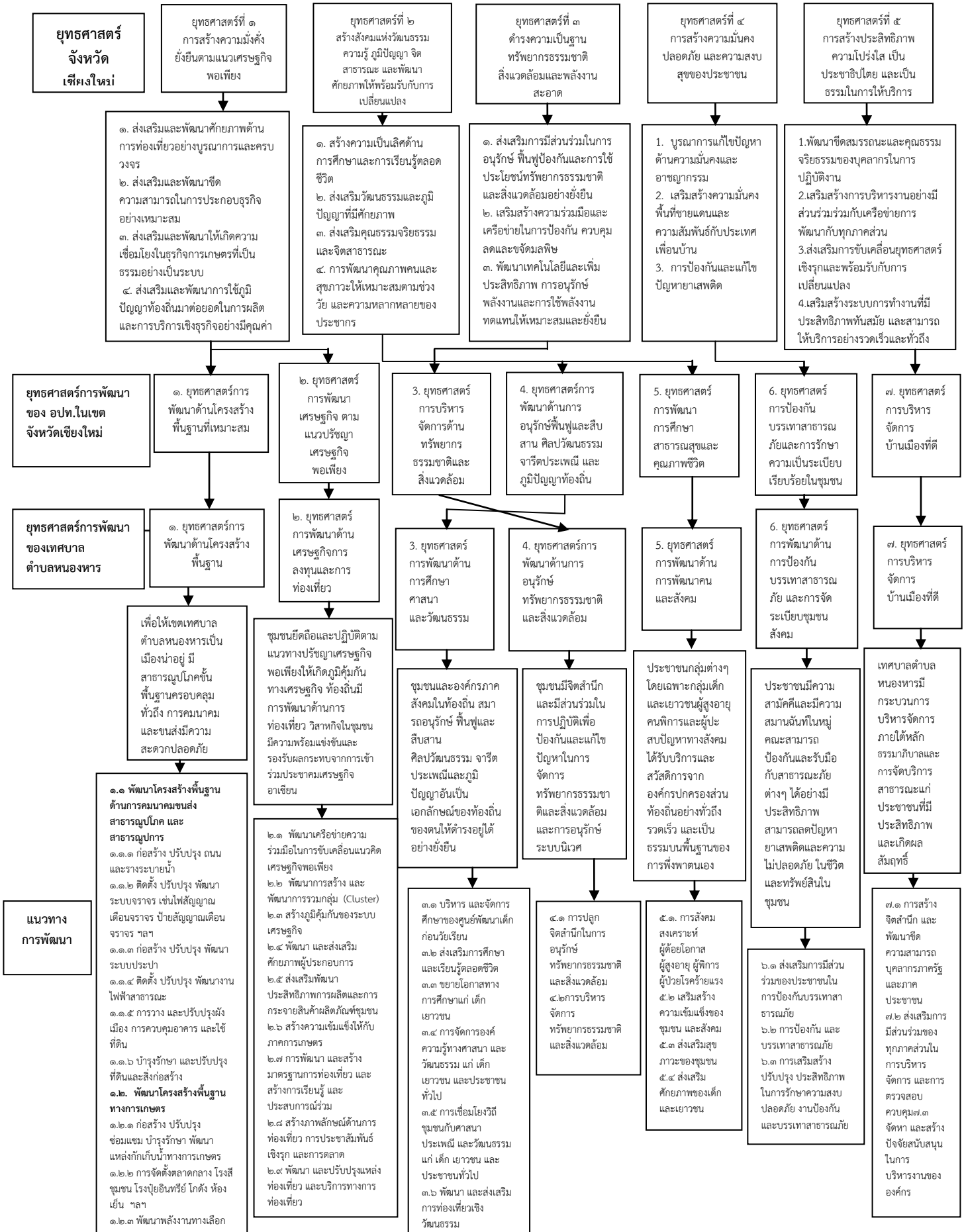



๓.๔ โครงสร้างเชื่อมโยงแผนยุทธศาสตร์การพัฒนาของเทศบาลตำบลหนองหาร พ.ศ.๒๕๕๙-๒๕๖๓

แผนที่ยุทธศาสตร์

ยุทธศาสตร์การพัฒนาขององค์กรปกครองส่วนท้องถิ่น

Strategy Map

วิสัยทัศน์

เมืองสวยงามน่าอยู่ มุ่งสู่ตำบลแห่งคุณภาพชีวิต เป็นสังคมแห่งการเรียนรู้คู่คุณธรรม

พันธกิจ

๑. จัดให้มีสิ่งอำนวยความสะดวกด้านโครงสร้างพื้นฐาน การคมนาคมขนส่ง การสาธารณสุข โภค สุขภาพที่มีคุณภาพได้มาตรฐาน และสะดวกครบทุกด้าน
๒. ให้ความสำคัญกับเศรษฐกิจชุมชน การลงทุน การท่องเที่ยว ทั้งระบบ และครบวงจร
๓. มุ่งสร้างความเป็นเลิศทางการศึกษา ศาสนา และวัฒนธรรม โดยส่งเสริม และบริหารด้านการศึกษา ศาสนา และวัฒนธรรม แก่เด็ก และเยาวชนในพื้นที่ อย่างทั่วถึง
๔. มุ่งเน้นการอนุรักษ์ทรัพยากรธรรมชาติและสิ่งแวดล้อม
๕. ส่งเสริมการพัฒนาคน และสังคม
๖. พัฒนาการป้องกันบรรเทาสาธารณภัย และการจัดระเบียบชุมชน สังคม
๗. เน้นส่งเสริมการพัฒนาการบริหารจัดการบ้านเมืองที่ดี
๘. พัฒนาและส่งเสริมการท่องเที่ยวภายในตำบล
๙. ส่งเสริมวิถีชีวิตตามแนวปรัชญาเศรษฐกิจพอเพียง
๑๐. ส่งเสริมการมีส่วนร่วมของประชาชนในการพัฒนาตำบล
๑๑. พัฒนาสังคมและส่งเสริมคุณภาพชีวิตของประชาชนทุกกลุ่มสู่ความเข้มแข็งอย่างยั่งยืน

เป้าประสงค์

๑. เพื่อให้ตำบลหนองหารเป็นเมืองน่าอยู่ มีสาธารณูปโภคขั้นพื้นฐานที่ครอบคลุมทั่วถึง
๒. มีการจัดการสิ่งแวดล้อมอย่างเหมาะสมและความปลอดภัยในการดำเนินชีวิตประจำวัน
๓. ประชาชนในตำบลทุกกลุ่มมีคุณภาพชีวิตที่ดีและสังคมน่าอยู่
๔. เพิ่มประสิทธิภาพการบริหารจัดการการท่องเที่ยวภายในเขตองค์การบริหารส่วนตำบล
๕. เพื่อส่งเสริม สนับสนุนการศึกษา อนุรักษ์ขนบธรรมเนียม ภูมิปัญญา ประเพณี วัฒนธรรมของอันดีของตำบล
๖. ชุมชนมีความเข้มแข็ง ร่วมคิด ร่วมทำ และแก้ไขปัญหาในชุมชนของตนเองได้อย่างมีประสิทธิภาพและเป็นรูปธรรม
๗. ทรัพยากรธรรมชาติภายในตำบลหนองหารได้รับการอนุรักษ์ฟื้นฟู
๘. ประชาชนมีความอยู่ดีกินดี พึ่งพาตนเองได้ภายใต้หลักปรัชญาเศรษฐกิจพอเพียง
๙. ประสิทธิภาพการบริหารจัดการองค์กรเป็นไปอย่างถูกต้อง รวดเร็ว สามารถตอบสนองความต้องการของประชาชนได้อย่างตรงตามวัตถุประสงค์

ยุทธศาสตร์

๑. ยุทธศาสตร์การพัฒนาโครงสร้างพื้นฐาน
๒. ยุทธศาสตร์การพัฒนาเศรษฐกิจตามแนวปรัชญาเศรษฐกิจพอเพียง
๓. ยุทธศาสตร์การพัฒนาด้านการศึกษา ศาสนา และวัฒนธรรม
๔. ยุทธศาสตร์การพัฒนาด้านการอนุรักษ์ทรัพยากรธรรมชาติและสิ่งแวดล้อม
๕. ยุทธศาสตร์การพัฒนาด้านการพัฒนาคน และสังคม
๖. ยุทธศาสตร์การป้องกันบรรเทาสาธารณภัยและการจัดระเบียบชุมชน สังคม
๗. ยุทธศาสตร์การบริหารจัดการบ้านเมืองที่ดี

แนวทางการพัฒนา

- ๑.๑ พัฒนาโครงสร้างพื้นฐานด้านการคมนาคมขนส่ง สาธารณูปโภค และสาธารณูปการ
 - ๑.๑.๑ ก่อสร้าง ปรับปรุง ถนน และรางระบายน้ำ
 - ๑.๑.๒ ติดตั้ง ปรับปรุง พัฒนาระบบจราจร เช่น ไฟสัญญาณเตือนจราจร ป้ายสัญญาณเตือนจราจร ฯลฯ
 - ๑.๑.๓ ก่อสร้าง ปรับปรุง พัฒนาระบบประปา
 - ๑.๑.๔ ติดตั้ง ปรับปรุง พัฒนาระบบไฟฟ้าสาธารณะ
 - ๑.๑.๕ การวาง และปรับปรุงผังเมือง การควบคุมอาคาร และใช้ที่ดิน
 - ๑.๑.๖ บำรุงรักษา และปรับปรุง ทิศนและสิ่งก่อสร้าง
 - ๑.๒ พัฒนาโครงสร้างพื้นฐานทางการเกษตร
 - ๑.๒.๑ ก่อสร้าง ปรับปรุง ซ่อมแซม บำรุงรักษา พัฒนาแหล่งกักเก็บน้ำทางการเกษตร
 - ๑.๒.๒ การจัดตั้งตลาดกลาง ไร่สีเข้ชุมชน ไร่ปุ๋ยอินทรีย์ ไร่คัง ท้องถิ่น ฯลฯ
 - ๑.๒.๓ พัฒนาระบบชลประทาน
- ๒.๑ พัฒนาเครือข่ายความร่วมมือในการขับเคลื่อนแนวคิดเศรษฐกิจพอเพียง
 - ๒.๒ พัฒนาการสร้าง และพัฒนาการรวมกลุ่ม (Cluster)
 - ๒.๓ สร้างภูมิคุ้มกันของระบบเศรษฐกิจ
 - ๒.๔ พัฒนา และส่งเสริมศักยภาพผู้ประกอบการ
 - ๒.๕ ส่งเสริมพัฒนาประสิทธิภาพการผลิตและการกระจายสินค้าผลิตภัณฑ์ชุมชน
 - ๒.๖ สร้างความเข้มแข็งให้กับภาคการเกษตร
 - ๒.๗ การพัฒนา และสร้างมาตรฐานการท่องเที่ยว และสร้างการเรียนรู้ และประสบการณ์ร่วม
 - ๒.๘ สร้างภาพลักษณ์ด้านการท่องเที่ยว การประชาสัมพันธ์เชิงรุก และการตลาด
 - ๒.๙ พัฒนา และปรับปรุงแหล่งท่องเที่ยว และบริการทางการท่องเที่ยว
- ๓.๑ บริหาร และจัดการศึกษาของศูนย์พัฒนาเด็กก่อนวัยเรียน
 - ๓.๒ ส่งเสริม การศึกษา และเรียนรู้ตลอดชีวิต
 - ๓.๓ ขยายโอกาสทางการศึกษาแก่ เด็ก เยาวชน
 - ๓.๔ การจัดการองค์ความรู้ทางศาสนา และวัฒนธรรม แก่ เด็ก เยาวชน และประชาชนทั่วไป
 - ๓.๕ การเชื่อมโยงวิถีชุมชนกับศาสนา ประเพณี และวัฒนธรรม แก่ เด็ก เยาวชน และประชาชนทั่วไป
- ๔.๑ การปลูกจิตสำนึกในการอนุรักษ์ทรัพยากรธรรมชาติและสิ่งแวดล้อม
 - ๔.๒ การบริหารจัดการทรัพยากรธรรมชาติและสิ่งแวดล้อม
- ๕.๑ การสังคมสงเคราะห์
 - ๕.๒ ส่งเสริมสร้างผู้ด้อยโอกาส ผู้ป่วยโรคร้ายแรง ความเข้มแข็งของชุมชน และสังคม
 - ๕.๓ ส่งเสริมสุขภาพของชุมชน และเยาวชน
- ๖.๑ ส่งเสริมการมีส่วนร่วมของประชาชนในการป้องกันบรรเทาสาธารณภัยและการจัดระเบียบชุมชน สังคม
 - ๖.๒ การป้องกันและบรรเทาสาธารณภัย
 - ๖.๓ การเสริมสร้างปรับปรุงประสิทธิภาพในการรักษาความปลอดภัย งานป้องกัน และบรรเทาสาธารณภัย
- ๗.๑ การสร้างจิตสำนึก และพัฒนาขีดความสามารถบุคลากรภาครัฐและภาคประชาชน
 - ๗.๒ ส่งเสริมการมีส่วนร่วมของทุกภาคส่วนในการบริหารจัดการ และการตรวจสอบควบคุม
 - ๗.๓ จัดทำ และสร้างปัจจัยสนับสนุนในการบริหารงานขององค์กร

บทที่ ๔
รายละเอียดแผนยุทธศาสตร์การพัฒนา
ยุทธศาสตร์ (Strategy)

ประเด็นยุทธศาสตร์ที่ ๑. ยุทธศาสตร์การพัฒนาด้านโครงสร้างพื้นฐาน

พันธกิจ ๑. จัดให้มีสิ่งอำนวยความสะดวกด้านโครงสร้างพื้นฐาน การคมนาคมขนส่ง สาธารณูปโภค สาธารณูปการที่มีคุณภาพได้มาตรฐาน และสะดวกครบทุกด้าน

เป้าประสงค์ ๑. เพื่อให้ตำบลหนองหารเป็นเมืองน่าอยู่ มีสาธารณูปโภคขั้นพื้นฐานที่ครอบคลุมทั่วถึง
๒. ประชาชนในตำบลทุกกลุ่มมีคุณภาพชีวิตที่ดี

กลยุทธ์หรือแนวทางการพัฒนา

กลยุทธ์หรือแนวทางการพัฒนา	ตัวชี้วัดระดับกลยุทธ์
<p>๑.๑ พัฒนาโครงสร้างพื้นฐานด้านการคมนาคมขนส่ง สาธารณูปโภค และสาธารณูปการ</p>	<p><u>เชิงปริมาณ</u></p> <ol style="list-style-type: none"> ๑. จำนวนที่เพิ่มขึ้นของถนน (กิโลเมตร / ยาว รวม ฯลฯ) ๒. จำนวนร้อยละของถนนมาตรฐานที่เพิ่มขึ้น ๓. จำนวนที่เพิ่มขึ้นของรางระบายน้ำ ๔. จำนวนสิ่งก่อสร้างต่างๆ ที่ได้รับการก่อสร้าง ๕. จำนวนระบบประปา ๖. จำนวนจุดของไฟฟ้าส่องสว่างที่ได้รับการติดตั้ง ๗. จำนวน/ความยาวท่อระบายน้ำที่ได้รับการติดตั้ง ๘. จำนวนไฟเตือนจราจร/ป้ายเตือนจราจร/หลักกันโค้ง หรืออุปกรณ์ป้องกันอุบัติเหตุทางถนนหรือการจราจรที่ได้รับการติดตั้ง ๙. จำนวนจุดการก่อสร้างระบบประปา ๑๐. จำนวนที่ดินและสิ่งก่อสร้างในเขตเทศบาลตำบลหนองหารที่ได้รับการบำรุงรักษาและปรับปรุง <p><u>เชิงคุณภาพ</u></p> <ol style="list-style-type: none"> ๑. ร้อยละที่ลดลงของจำนวนอุบัติเหตุการขนส่งและจราจร ๒. ร้อยละที่ลดลงของปัญหาการร้องเรียนเรื่องโครงสร้างพื้นฐานด้านการคมนาคมขนส่ง สาธารณูปโภค และสาธารณูปการ



กลยุทธ์หรือแนวทางการพัฒนา	ตัวชี้วัดระดับกลยุทธ์
๑.๒ พัฒนาโครงสร้างพื้นฐานทางการเกษตร	<p><u>เชิงปริมาณ</u></p> <p>๑. จำนวนลำเหมืองเพื่อการเกษตรที่ได้รับการพัฒนาปรับปรุง</p> <p>๒. จำนวนฝายที่ได้รับการก่อสร้างหรือพัฒนาปรับปรุง</p> <p>๓. จำนวนโครงสร้างพื้นฐานทางการเกษตร เพื่อสร้างมูลค่าเพิ่มผลผลิตทางการเกษตรอื่นๆ ที่ได้รับการก่อสร้างหรือพัฒนาปรับปรุง</p> <p><u>เชิงคุณภาพ</u></p> <p>- ร้อยละของกิจการทางด้านการเกษตรในพื้นที่ตำบลหนองหารได้รับการพัฒนาให้มีศักยภาพและสร้างความเข้มแข็งให้กับเกษตรกรในพื้นที่</p>

หน่วยงานรับผิดชอบหลัก

กองช่าง เทศบาลตำบลหนองหาร

ความเชื่อมโยง

๑. ยุทธศาสตร์การพัฒนาของ อปท. ในเขตจังหวัดเชียงใหม่ : ยุทธศาสตร์ที่ ๑ การพัฒนาด้านโครงสร้างพื้นฐานที่เหมาะสม

๒. ยุทธศาสตร์จังหวัดเชียงใหม่ : ยุทธศาสตร์ที่ ๑ การสร้างความมั่นคงยั่งยืนตามเศรษฐกิจพอเพียง



ประเด็นยุทธศาสตร์ที่ ๒ ยุทธศาสตร์การพัฒนาด้านเศรษฐกิจ การลงทุน และการท่องเที่ยว

- พันธกิจ**
๑. ให้ความสำคัญกับเศรษฐกิจชุมชน การลงทุน การท่องเที่ยว ทั้งระบบ และครบวงจร
 ๒. ส่งเสริมวิถีชีวิตตามแนวปรัชญาเศรษฐกิจพอเพียง
 ๓. พัฒนาและส่งเสริมการท่องเที่ยวภายในตำบล

- เป้าประสงค์**
๑. เพิ่มประสิทธิภาพการบริหารจัดการการท่องเที่ยวภายในเขตเทศบาลตำบลหนองหาร
 ๒. ประชาชนมีความอยู่ดีกินดี พึ่งพาตนเองได้ภายใต้หลักปรัชญาเศรษฐกิจพอเพียง

กลยุทธ์หรือแนวทางการพัฒนา

กลยุทธ์หรือแนวทางการพัฒนา	ตัวชี้วัดระดับกลยุทธ์
๒.๑ พัฒนาเครือข่ายความร่วมมือในการขับเคลื่อนแนวคิดเศรษฐกิจพอเพียง	<p><u>เชิงปริมาณ</u></p> <ul style="list-style-type: none"> - จำนวนกิจกรรมที่จัดเพื่อส่งเสริมและพัฒนากิจกรรมตามแนวทางปรัชญาเศรษฐกิจพอเพียงและสร้างภูมิคุ้มกันระบบเศรษฐกิจ <p><u>เชิงคุณภาพ</u></p> <ol style="list-style-type: none"> ๑. ร้อยละของเกษตรกรที่สามารถดำรงชีวิตอยู่ได้โดยใช้แนวคิดปรัชญาเศรษฐกิจพอเพียงผสานกับวิถีชีวิตดั้งเดิม ๒. ร้อยละของเกษตรกรที่สามารถลดต้นทุนค่าใช้จ่ายในการทำการเกษตรได้มากกว่าปีที่ผ่านมา
๒.๒ พัฒนาการสร้าง และพัฒนาการรวมกลุ่ม (Cluster)	<p><u>เชิงปริมาณ</u></p> <ul style="list-style-type: none"> - จำนวนกิจกรรมที่จัดเพื่อพัฒนาการสร้าง และพัฒนาการรวมกลุ่ม <p><u>เชิงคุณภาพ</u></p> <ul style="list-style-type: none"> - ร้อยละของผู้ที่เข้าร่วมกิจกรรมที่จัดเพื่อพัฒนาการสร้าง และพัฒนาการรวมกลุ่ม (Cluster) เช่น จัดตั้งกลุ่มอาชีพ กลุ่มเกษตรกร ฯลฯ
๒.๓ สร้างภูมิคุ้มกันของระบบเศรษฐกิจ	<p><u>เชิงปริมาณ</u></p> <ul style="list-style-type: none"> - จำนวนกิจกรรมที่จัดเพื่อพัฒนาการสร้างภูมิคุ้มกันของระบบเศรษฐกิจ <p><u>เชิงคุณภาพ</u></p> <ul style="list-style-type: none"> - ประชาชนในเขตเทศบาลตำบลหนองหารมีภูมิคุ้มกันของระบบเศรษฐกิจที่ดี



กลยุทธ์หรือแนวทางการพัฒนา	ตัวชี้วัดระดับกลยุทธ์
๒.๔ พัฒนา และส่งเสริมศักยภาพผู้ประกอบการ	<p><u>เชิงปริมาณ</u></p> <ul style="list-style-type: none"> - จำนวนกิจกรรมที่จัดเพื่อพัฒนา และส่งเสริมศักยภาพผู้ประกอบการ <p><u>เชิงคุณภาพ</u></p> <ul style="list-style-type: none"> - ผู้ประกอบการในเขตเทศบาลตำบลหนองหารได้รับการพัฒนาและส่งเสริมศักยภาพ
๒.๕ ส่งเสริมพัฒนาประสิทธิภาพการผลิตและการกระจายสินค้าผลิตภัณฑ์ชุมชน	<p><u>เชิงปริมาณ</u></p> <ul style="list-style-type: none"> - จำนวนกิจกรรมที่จัดเพื่อส่งเสริมพัฒนาประสิทธิภาพการผลิตและการกระจายสินค้าผลิตภัณฑ์ชุมชน <p><u>เชิงคุณภาพ</u></p> <ul style="list-style-type: none"> - สินค้าผลิตภัณฑ์ชุมชนมีการผลิตอย่างมีคุณภาพ
๒.๖ สร้างความเข้มแข็งให้กับภาคการเกษตร	<p><u>เชิงปริมาณ</u></p> <ul style="list-style-type: none"> - จำนวนกิจกรรมที่จัดเพื่อสร้างความเข้มแข็งให้กับภาคการเกษตร <p><u>เชิงคุณภาพ</u></p> <ul style="list-style-type: none"> - ภาคการเกษตรในเขตเทศบาลตำบลหนองหารมีความเข้มแข็ง
๒.๗ การพัฒนา และสร้างมาตรฐานการท่องเที่ยว และสร้างการเรียนรู้ และประสบการณ์ร่วม	<p><u>เชิงปริมาณ</u></p> <ul style="list-style-type: none"> - จำนวนกิจกรรมที่จัดเพื่อการพัฒนาการท่องเที่ยว <p><u>เชิงคุณภาพ</u></p> <ul style="list-style-type: none"> - การท่องเที่ยวมีมาตรฐานในระดับดี
๒.๘ สร้างภาพลักษณ์ด้านการท่องเที่ยว การประชาสัมพันธ์เชิงรุก และการตลาด	<p><u>เชิงปริมาณ</u></p> <ul style="list-style-type: none"> - จำนวนกิจกรรมที่จัดเพื่อการพัฒนาการท่องเที่ยว <p><u>เชิงคุณภาพ</u></p> <ul style="list-style-type: none"> - การท่องเที่ยวมีมาตรฐานในระดับดี
๒.๙ พัฒนา และปรับปรุงแหล่งท่องเที่ยว และบริการทางการท่องเที่ยว	<p><u>เชิงปริมาณ</u></p> <ul style="list-style-type: none"> - จำนวนกิจกรรมที่จัดเพื่อการพัฒนา และปรับปรุงแหล่งท่องเที่ยว และบริการทางการท่องเที่ยว <p><u>เชิงคุณภาพ</u></p> <ul style="list-style-type: none"> - แหล่งท่องเที่ยวได้รับการ พัฒนาและปรับปรุง



หน่วยงานรับผิดชอบหลัก

งานพัฒนาชุมชน สำนักปลัด เทศบาลตำบลหนองหาร

ความเชื่อมโยง

๑. ยุทธศาสตร์การพัฒนาของ อปท. ในเขตจังหวัดเชียงใหม่ : ยุทธศาสตร์ที่ ๒ การพัฒนาเศรษฐกิจตามแนวปรัชญาเศรษฐกิจพอเพียง

๒. ยุทธศาสตร์จังหวัดเชียงใหม่ : ยุทธศาสตร์ที่ ๑ การสร้างความมั่นคงยั่งยืนตามแนวเศรษฐกิจพอเพียง



ประเด็นยุทธศาสตร์ที่ ๓ ยุทธศาสตร์การพัฒนาด้านการศึกษา ศาสนา และวัฒนธรรม

พันธกิจ - มุ่งสร้างความเป็นเลิศทางการศึกษา ศาสนา และวัฒนธรรม โดยส่งเสริม และบริหารด้านการศึกษา ศาสนา และวัฒนธรรม แก่เด็ก และเยาวชนในพื้นที่ อย่างทั่วถึง

เป้าประสงค์ - เพื่อส่งเสริม สนับสนุนการศึกษา อนุรักษ์ขนบธรรมเนียม ภูมิปัญญา ประเพณี วัฒนธรรมของ อันดีของตำบล

กลยุทธ์หรือแนวทางการพัฒนา

กลยุทธ์หรือแนวทางการพัฒนา	ตัวชี้วัดระดับกลยุทธ์
๓.๑ บริหาร และจัดการศึกษาของศูนย์พัฒนาเด็กก่อนวัยเรียน	<p><u>เชิงปริมาณ</u></p> <p>- จำนวนกิจกรรมที่จัดเพื่อบริหาร และจัดการศึกษาของศูนย์พัฒนาเด็กก่อนวัยเรียน</p> <p><u>เชิงคุณภาพ</u></p> <p>- ผลการประเมินประสิทธิภาพและประสิทธิผลศูนย์พัฒนาเด็กก่อนวัยเรียน /ศูนย์เด็กเล็กเทศบาลตำบลหนองหาร</p>
๓.๒ ส่งเสริมการศึกษา และเรียนรู้ตลอดชีวิต	<p><u>เชิงปริมาณ</u></p> <p>- จำนวนกิจกรรมที่จัดเพื่อส่งเสริมการศึกษา และเรียนรู้ตลอดชีวิต</p> <p><u>เชิงคุณภาพ</u></p> <p>- ประชาชนในเขตเทศบาลตำบลหนองหารได้รับการส่งเสริมการศึกษา และเรียนรู้ตลอดชีวิตอย่างทั่วถึง</p>



กลยุทธ์หรือแนวทางการพัฒนา	ตัวชี้วัดระดับกลยุทธ์
<p>๓.๓ ขยายโอกาสทางการศึกษาแก่ เด็ก เยาวชน</p>	<p><u>เชิงปริมาณ</u></p> <ul style="list-style-type: none"> - จำนวนกิจกรรมที่จัดเพื่อขยายโอกาสทางการศึกษาแก่ เด็กเยาวชน <p><u>เชิงคุณภาพ</u></p> <ul style="list-style-type: none"> - เด็ก เยาวชน ที่ด้อยโอกาสทางการศึกษา ได้รับการศึกษาอย่างทั่วถึง เพื่อเสริมสร้างสังคมคุณธรรม ภูมิปัญญา และการเรียนรู้
<p>๓.๔ การจัดการองค์ความรู้ทางศาสนา และ วัฒนธรรม แก่ เด็ก เยาวชน และประชาชนทั่วไป</p>	<p><u>เชิงปริมาณ</u></p> <ul style="list-style-type: none"> - จำนวนกิจกรรมที่จัดเพื่อจัดการองค์ความรู้ทางศาสนา และวัฒนธรรม แก่ เด็ก เยาวชน และประชาชนทั่วไป <p><u>เชิงคุณภาพ</u></p> <ul style="list-style-type: none"> - ร้อยละของการจัดการองค์ความรู้ทางวัฒนธรรม และต้นทุนทางสังคม การสร้างแหล่งการเรียนรู้ เพื่อการสืบค้นภูมิปัญญา รวมถึงอัตลักษณ์ของคนในตำบล พัฒนาระบบข้อมูล บุรณะ ปรับปรุง พื้นฟู แหล่งสืบทอดศาสนา วัฒนธรรม รวมถึงประวัติศาสตร์ในพื้นที่
<p>๓.๕ การเชื่อมโยงวิถีชุมชนกับศาสนา ประเพณี และ วัฒนธรรม แก่ เด็ก เยาวชน และประชาชนทั่วไป</p>	<p><u>เชิงปริมาณ</u></p> <ul style="list-style-type: none"> - จำนวนกิจกรรมที่จัดเพื่อเชื่อมโยงวิถีชุมชนกับศาสนา ประเพณี และวัฒนธรรม แก่ เด็ก เยาวชน และประชาชนทั่วไป <p><u>เชิงคุณภาพ</u></p> <ul style="list-style-type: none"> - มีการจัดกิจกรรม/การส่งเสริมสนับสนุนการจัดกิจกรรมของ สภาวัฒนธรรมระดับหมู่บ้าน และระดับตำบล คณะกรรมการหมู่บ้านด้านที่เกี่ยวข้องกับวัฒนธรรม ส่งเสริมกิจกรรมด้านคุณธรรม จริยธรรม กิจกรรมทางศาสนา ให้เกิดการพัฒนา และสร้างสรรค์ในด้านต่าง ๆ ที่เกี่ยวข้องกับวิถีชีวิตของประชาชนเชื่อมโยงกับภูมิปัญญาท้องถิ่น เป็นสังคมที่คุณธรรมนำสังคม



กลยุทธ์หรือแนวทางการพัฒนา	ตัวชี้วัดระดับกลยุทธ์
๓.๖ พัฒนา และส่งเสริมการท่องเที่ยวเชิงวัฒนธรรม	<p><u>เชิงปริมาณ</u></p> <p>- จำนวนกิจกรรมที่จัดเพื่อพัฒนา และส่งเสริมการท่องเที่ยวเชิงวัฒนธรรม</p> <p><u>เชิงคุณภาพ</u></p> <p>- มีการสนับสนุนเชื่อมโยงแหล่งท่องเที่ยว แลกเปลี่ยนเรียนรู้เชิงวัฒนธรรมในแต่ละหมู่บ้าน เป็นการนำศิลปวัฒนธรรม วิถีชีวิต ภูมิปัญญาท้องถิ่นมาเป็นจุดขายที่แตกต่าง และยั่งยืน ในขณะเดียวกันยังเป็นการกระตุ้นให้ชุมชนมีความภูมิใจ และมีส่วนร่วมในการสืบทอดวัฒนธรรม ประเพณี วิถีชีวิต ภูมิปัญญาท้องถิ่นของตำบลหนองหารสืบไป</p>

หน่วยงานรับผิดชอบหลัก

งานการศึกษา/ งานพัฒนาชุมชน สำนักปลัด เทศบาลตำบลหนองหาร

ความเชื่อมโยง

๑. ยุทธศาสตร์การพัฒนาของ อปท. ในเขตจังหวัดเชียงใหม่ : ยุทธศาสตร์ที่ ๓ การบริหารจัดการด้านทรัพยากรธรรมชาติและสิ่งแวดล้อม

๒. ยุทธศาสตร์จังหวัดเชียงใหม่ : ยุทธศาสตร์ที่ ๓ ดำรงความเป็นฐานทรัพยากรธรรมชาติและสิ่งแวดล้อมและพลังงานสะอาด





ประเด็นยุทธศาสตร์ที่ ๔ ยุทธศาสตร์การพัฒนาด้านการอนุรักษ์ทรัพยากรธรรมชาติและสิ่งแวดล้อม

พันธกิจ - มุ่งเน้นการอนุรักษ์ทรัพยากรธรรมชาติและสิ่งแวดล้อม

เป้าประสงค์ - ทรัพยากรธรรมชาติภายในเทศบาลตำบลหนองหารได้รับการอนุรักษ์และฟื้นฟู
กลยุทธ์หรือแนวทางพัฒนา

กลยุทธ์หรือแนวทางการพัฒนา	ตัวชี้วัดระดับกลยุทธ์
๔.๑ การปลูกจิตสำนึกในการอนุรักษ์ทรัพยากรธรรมชาติและสิ่งแวดล้อม	<u>เชิงปริมาณ</u> - จำนวนกิจกรรมที่จัดเพื่อการปลูกจิตสำนึกในการอนุรักษ์ทรัพยากรธรรมชาติและสิ่งแวดล้อม <u>เชิงคุณภาพ</u> - ชุมชนปรับเปลี่ยนพฤติกรรมในการผลิต และบริโภค เพื่อลดผลกระทบที่มีต่อสิ่งแวดล้อม
๔.๒ การบริหารจัดการทรัพยากรธรรมชาติและสิ่งแวดล้อม พัฒนาระบบการบริหารจัดการทรัพยากรธรรมชาติและสิ่งแวดล้อม การแก้ไขปัญหาสิ่งแวดล้อม เช่น ปัญหามลพิษทางอากาศ อาทิ การก่อสร้างเมรุฌาปนกิจศพ ฯลฯ ปัญหาหมอกควัน น้ำเสีย ขยะมูลฝอย การกำหนดบทบัญญัติ ข้อบังคับ และกฎหมายที่เกี่ยวข้อง เพื่อควบคุมกิจกรรมที่ส่งผลกระทบต่อคุณภาพชีวิต และส่งเสริมการจัดตั้งเครือข่ายในการบริหารจัดการทรัพยากรธรรมชาติและสิ่งมีชีวิต	<u>เชิงปริมาณ</u> - จำนวนกิจกรรมที่จัดเพื่อการบริหารจัดการทรัพยากรธรรมชาติและสิ่งแวดล้อม <u>เชิงคุณภาพ</u> - มีการดำเนินการ พัฒนาระบบการบริหารจัดการทรัพยากรธรรมชาติและสิ่งแวดล้อม การแก้ไขปัญหาสิ่งแวดล้อม เช่น ปัญหามลพิษทางอากาศ อาทิ การก่อสร้างเมรุฌาปนกิจศพ ฯลฯ ปัญหาหมอกควัน น้ำเสีย ขยะมูลฝอย การกำหนดบทบัญญัติ ข้อบังคับ และกฎหมายที่เกี่ยวข้อง เพื่อควบคุมกิจกรรมที่ส่งผลกระทบต่อคุณภาพชีวิต และส่งเสริมการจัดตั้งเครือข่ายในการบริหารจัดการทรัพยากรธรรมชาติและสิ่งมีชีวิต อย่างเป็นระบบ

หน่วยงานรับผิดชอบหลัก

งานสาธารณสุขและสิ่งแวดล้อม สำนักปลัด เทศบาลตำบลหนองหาร

ความเชื่อมโยง

๑. ยุทธศาสตร์การพัฒนาของ อปท. ในเขตจังหวัดเชียงใหม่ : ยุทธศาสตร์ที่ ๔ การพัฒนาด้านการอนุรักษ์ฟื้นฟูและสืบสาน ศิลปวัฒนธรรม จารีตประเพณี และภูมิปัญญาท้องถิ่น

๒. ยุทธศาสตร์จังหวัดเชียงใหม่ : ยุทธศาสตร์ที่ ๒ สร้างสังคมแห่งวัฒนธรรม ความรู้ ภูมิปัญญา จิตสาธารณะ และพัฒนาศักยภาพให้พร้อมรับการเปลี่ยนแปลง



ประเด็นยุทธศาสตร์ที่ ๕ ยุทธศาสตร์การพัฒนาด้านการพัฒนาคน และสังคม

พันธกิจ - ส่งเสริมการพัฒนาคน และสังคม

เป้าประสงค์ ๑. ชุมชนมีความเข้มแข็ง ร่วมคิด ร่วมทำ และแก้ไขปัญหาภายในชุมชนของตนเองได้อย่างมีประสิทธิภาพและเป็นรูปธรรม

๒. ประชาชนมีความอยู่ดีกินดี พึ่งพาตนเองได้ภายใต้หลักปรัชญาเศรษฐกิจพอเพียง

กลยุทธ์หรือแนวทางการพัฒนา

กลยุทธ์หรือแนวทางการพัฒนา	ตัวชี้วัดระดับกลยุทธ์
๕.๑. การสังคมสงเคราะห์ผู้ด้อยโอกาส ผู้สูงอายุ ผู้พิการ ผู้ป่วยโรคร้ายแรง	<p><u>เชิงปริมาณ</u></p> <ul style="list-style-type: none"> - จำนวนผู้ด้อยโอกาส ผู้สูงอายุ ผู้พิการ ผู้ป่วยโรคร้ายแรง ที่ได้รับการดูแลตามแนวทางนโยบายแห่งรัฐ <p><u>เชิงคุณภาพ</u></p> <ul style="list-style-type: none"> - ผู้ด้อยโอกาส ผู้สูงอายุ ผู้พิการ ผู้ป่วยโรคร้ายแรงในเขตเทศบาลตำบลหนองหาร ได้รับการฟื้นฟูสามารถดำรงชีวิตร่วมกับสังคมได้
๕.๒ เสริมสร้างความเข้มแข็งของชุมชน และสังคม	<p><u>เชิงปริมาณ</u></p> <ul style="list-style-type: none"> - จำนวนกิจกรรมที่จัดเพื่อการเสริมสร้างความเข้มแข็งของชุมชน และสังคม <p><u>เชิงคุณภาพ</u></p> <ul style="list-style-type: none"> - ประชาชนในพื้นที่มีชีวิตความเป็นอยู่ที่ดีขึ้น ปลอดภัยจากปัญหายาเสพติด ครอบครัวอบอุ่น และชุมชนนำอยู่ตามหลักปรัชญาเศรษฐกิจพอเพียง
๕.๓ ส่งเสริมสุขภาพของชุมชน และสาธารณสุขชุมชน	<p><u>เชิงปริมาณ</u></p> <ul style="list-style-type: none"> - จำนวนกิจกรรมที่จัดเพื่อการส่งเสริมสุขภาพของชุมชน <p><u>เชิงคุณภาพ</u></p> <ul style="list-style-type: none"> - การส่งเสริมสุขภาพชุมชนได้รับการพัฒนาให้มีระบบบริการสุขภาพทางด้านสร้างเสริมสุขภาพ ป้องกันโรค รักษาพยาบาล และฟื้นฟูสมรรถภาพที่มีคุณภาพมาตรฐาน ส่งเสริมและสนับสนุนให้ประชาชนมีทักษะในการดูแลสุขภาพของตนเอง รวมถึงกิจกรรมเสริมสร้างความเข้มแข็งทั้งร่างกาย และจิตใจของคนในสังคม



กลยุทธ์หรือแนวทางการพัฒนา	ตัวชี้วัดระดับกลยุทธ์
๕.๔ แนวทางการพัฒนา ส่งเสริมศักยภาพสตรี เด็ก และเยาวชน	<p><u>เชิงปริมาณ</u></p> <p>- จำนวนกิจกรรมที่จัดเพื่อการพัฒนา ส่งเสริมศักยภาพสตรี เด็กและเยาวชน</p> <p><u>เชิงคุณภาพ</u></p> <p>- สตรี เด็กและเยาวชน ในพื้นที่เขตเทศบาล ฯ ได้รับการพัฒนาศักยภาพสามารถดำรงชีวิตอยู่ได้อย่างมีคุณภาพแห่งชีวิต</p>

หน่วยงานรับผิดชอบหลัก

งานการศึกษา / งานสาธารณสุข / งานพัฒนาชุมชน สำนักปลัด เทศบาลตำบลหนองหาร

ความเชื่อมโยง

๑. ยุทธศาสตร์การพัฒนาของ อปท. ในเขตจังหวัดเชียงใหม่ : ยุทธศาสตร์ที่ ๕ การพัฒนาการศึกษา สาธารณสุขและคุณภาพชีวิต

๒. ยุทธศาสตร์จังหวัดเชียงใหม่ : ยุทธศาสตร์ที่ ๒ สร้างสังคมแห่งวัฒนธรรม ความรู้ ภูมิปัญญา จิตสาธารณะ และพัฒนาศักยภาพให้พร้อมรับการเปลี่ยนแปลง



ประเด็นยุทธศาสตร์ที่ ๖ ยุทธศาสตร์การพัฒนาด้านการป้องกันบรรเทาสาธารณภัย และการจัดระเบียบชุมชน สังคม

พันธกิจ - พัฒนาการป้องกันบรรเทาสาธารณภัย และการจัดระเบียบชุมชน สังคม

เป้าประสงค์ ๑. มีการจัดการสิ่งแวดล้อมอย่างเหมาะสมและมีความปลอดภัยในการดำเนินชีวิตประจำวัน
๒. ชุมชนมีความเข้มแข็ง ร่วมคิด ร่วมทำ และแก้ไขปัญหาภายในชุมชนได้อย่างมีประสิทธิภาพและเป็นรูปธรรม

กลยุทธ์หรือแนวทางการพัฒนา

กลยุทธ์หรือแนวทางการพัฒนา	ตัวชี้วัดระดับกลยุทธ์
๖.๑ ส่งเสริมการมีส่วนร่วมของประชาชนในการป้องกันบรรเทาสาธารณภัย	<u>เชิงปริมาณ</u> - จำนวนกิจกรรมที่จัดเพื่อส่งเสริมการมีส่วนร่วมของประชาชนในการป้องกันบรรเทาสาธารณภัย <u>เชิงคุณภาพ</u> - ประชาชนในเขตเทศบาลตำบลหนองหารเกิดความตระหนักในการมีส่วนร่วม และแสดงความคิดเห็น ความรับผิดชอบต่อส่วนรวม พัฒนาเครือข่ายชุมชนอาสาสมัครเฝ้าระวังป้องกันบรรเทาสาธารณภัยที่อาจเกิดขึ้นในพื้นที่ รวมถึงการประชาสัมพันธ์ และรณรงค์ป้องกัน การเกิดสาธารณภัยต่าง ๆ ซึ่งเป็นสาเหตุในภัยที่อาจเกิดขึ้นในพื้นที่
๖.๒ การป้องกัน และบรรเทาสาธารณภัย	<u>เชิงปริมาณ</u> - จำนวนกิจกรรมที่จัดเพื่อการป้องกันและบรรเทาสาธารณภัย <u>เชิงคุณภาพ</u> - ร้อยละความพึงพอใจของประชาชนในเขตเทศบาลตำบลหนองหารในการรับบริการจากงานป้องกันและบรรเทาสาธารณภัย
๖.๓ การเสริมสร้าง ปรับปรุง ประสิทธิภาพในการรักษาความสงบปลอดภัย งานป้องกัน และบรรเทาสาธารณภัย	<u>เชิงปริมาณ</u> - จำนวนกิจกรรมที่จัดเพื่อการป้องกันและแก้ไขปัญหาเสพติด อบรมและปัญหาแรงงานต่างด้าว <u>เชิงคุณภาพ</u> - ร้อยละความพึงพอใจของประชาชนในเขตเทศบาลตำบลหนองหารในประสิทธิภาพในการรักษาความสงบปลอดภัย งานป้องกัน และบรรเทาสาธารณภัย



หน่วยงานรับผิดชอบหลัก

งานป้องกันและบรรเทาสาธารณภัย สำนักปลัด เทศบาลตำบลหนองหาร

ความเชื่อมโยง

๑. ยุทธศาสตร์การพัฒนาของ อปท. ในเขตจังหวัดเชียงใหม่ : ยุทธศาสตร์ที่ ๖ ยุทธศาสตร์การป้องกันบรรเทาสาธารณภัยและการรักษาความเป็นระเบียบเรียบร้อยในชุมชน

๒. ยุทธศาสตร์จังหวัดเชียงใหม่ : ยุทธศาสตร์ที่ ๔ การสร้างความมั่นคง ปลอดภัย และความสงบสุขของประชาชน



ประเด็นยุทธศาสตร์ที่ ๗ ยุทธศาสตร์การบริหารจัดการบ้านเมืองที่ดี

พันธกิจ - เน้นส่งเสริมการพัฒนาการบริหารจัดการบ้านเมืองที่ดี

เป้าประสงค์ ๑. ประชาชนในตำบลทุกกลุ่มมีคุณภาพชีวิตที่ดีและสังคมน่าอยู่

๒. ประสิทธิภาพการบริหารจัดการองค์กรเป็นไปอย่างถูกต้อง รวดเร็ว สามารถตอบสนองความต้องการของประชาชนได้อย่างตรงตามวัตถุประสงค์

กลยุทธ์หรือแนวทางการพัฒนา	ตัวชี้วัดระดับกลยุทธ์
๗.๑ การสร้างจิตสำนึก และพัฒนาขีดความสามารถบุคลากรภาครัฐ และภาคประชาชน	<p><u>เชิงปริมาณ</u></p> <p>๑. ร้อยละของจำนวนพนักงานเทศบาลที่ได้รับการการฝึกอบรมในความรู้หลักสูตรตามสายงาน</p> <p>๒. จำนวนการจัดกิจกรรมที่เกี่ยวกับการสร้างจิตสำนึกและพัฒนาขีดความสามารถบุคลากรภาครัฐ และภาคประชาชน</p> <p>๓. มีการจัดกิจกรรมเพื่อส่งเสริมคุณธรรม จริยธรรม และการป้องกันการกระทำผิดจริยธรรม อย่างน้อย ๑ ครั้ง/ปี</p> <p><u>เชิงคุณภาพ</u></p> <p>๑. พนักงานสามารถให้บริการประชาชนได้อย่างมีประสิทธิภาพมากขึ้น</p> <p>๒. ภาครัฐและภาคประชาชนมีจิตสำนึกที่ดี มีหลักธรรมาภิบาลในการปฏิบัติหน้าที่ของตน</p>



กลยุทธ์หรือแนวทางการพัฒนา	ตัวชี้วัดระดับกลยุทธ์
๗.๒ ส่งเสริมการมีส่วนร่วมของทุกภาคส่วนในการบริหารจัดการ และการตรวจสอบควบคุม	<p><u>เชิงปริมาณ</u></p> <p>- จำนวนกิจกรรมที่จัดเพื่อส่งเสริมการมีส่วนร่วมของทุกภาคส่วนในการตรวจสอบควบคุม</p> <p><u>เชิงคุณภาพ</u></p> <p>- ร้อยละความพึงพอใจของประชาชนในเขตเทศบาลตำบลหนองหารในด้านความโปร่งใส ความซื่อสัตย์</p>
๗.๓ จัดทำ และสร้างปัจจัยสนับสนุนในการบริหารงานขององค์กร	<p><u>เชิงปริมาณ</u></p> <p>- ร้อยละของจำนวนกิจกรรมที่ได้ดำเนินการจัดทำ และสร้างปัจจัยสนับสนุนในการบริหารงานขององค์กร</p> <p><u>เชิงคุณภาพ</u></p> <p>- ร้อยละความพึงพอใจของประชาชนในเขตเทศบาลตำบลหนองหารในด้านประสิทธิภาพการให้บริการและความสะดวกรวดเร็ว</p>

หน่วยงานรับผิดชอบหลัก

สำนักปลัด เทศบาลตำบลหนองหาร

ความเชื่อมโยง

๑. ยุทธศาสตร์การพัฒนาของ อปท. ในเขตจังหวัดเชียงใหม่ : ยุทธศาสตร์ที่ ๗ ยุทธศาสตร์การบริหารจัดการบ้านเมืองที่ดี

๒. ยุทธศาสตร์จังหวัดเชียงใหม่ : ยุทธศาสตร์ที่ ๕ การสร้างประสิทธิภาพความโปร่งใส เป็นประชาธิปไตย และเป็นธรรมในการให้บริการ



ยพ.๐๔

รายละเอียดแผนยุทธศาสตร์การพัฒนาเทศบาลตำบลหนองหาร

พ.ศ.๒๕๕๙-๒๕๖๓

ความเชื่อมโยงกับยุทธศาสตร์จังหวัด	ยุทธศาสตร์ อปท. ในเขตจังหวัด	ยุทธศาสตร์ อปท.	เป้าประสงค์ตามพันธกิจ	ตัวชี้วัดระดับเป้าประสงค์ (ตัวชี้วัดรวม)	ค่าเป้าหมาย					กลยุทธ์/แนวทางการพัฒนา	ตัวชี้วัดระดับกลยุทธ์	ความก้าวหน้าของเป้าหมาย	โครงการ/กิจกรรม	หน่วยงานรับผิดชอบหลัก	หน่วยสนับสนุน
					๕๙	๖๐	๖๑	๖๒	๖๓						
ยุทธศาสตร์ที่ ๑ การสร้างความมั่นคงยั่งยืนตามเศรษฐกิจพอเพียง	ยุทธศาสตร์ที่ ๑ การพัฒนาด้านโครงสร้างพื้นฐานที่เหมาะสม	ยุทธศาสตร์ที่ ๑ การพัฒนาด้านโครงสร้างพื้นฐาน	๑. เพื่อให้ตำบลหนองหารเป็นเมืองน่าอยู่ มีสาธารณูปโภคขั้นพื้นฐานที่ครอบคลุมทั่วถึง ๒. ประชาชนในตำบลทุกกลุ่มมีคุณภาพชีวิตที่ดี	การพัฒนาสาธารณูปโภคขั้นพื้นฐานภายในเขตเทศบาลตำบลหนองหาร		๑๒	๑๘	๒๔	๓๐	๑.๑ พัฒนาโครงสร้างพื้นฐานด้านการคมนาคมขนส่งสาธารณูปโภคและสาธารณูปการ	๑. จำนวนที่เพิ่มขึ้นของถนน ๒. จำนวนร้อยละของถนนมาตรฐานที่เพิ่มขึ้น ๓. จำนวนที่เพิ่มขึ้นของรางระบายน้ำ ๔. จำนวนระบบประปา ๕. จำนวนจุดของไฟฟ้าส่องสว่างที่ได้รับการติดตั้ง ๖. จำนวนที่ดินและสิ่งก่อสร้างในเขตเทศบาล	ปีละ ๖ โครงการ	๑. ก่อสร้าง ปรับปรุง ถนน และรางระบายน้ำ ๒. ติดตั้ง ปรับปรุง พัฒนาระบบจราจร เช่นไฟสัญญาณเตือนจราจร ป้ายสัญญาณเตือนจราจร ฯลฯ ๓. ก่อสร้าง ปรับปรุง พัฒนาระบบประปา ๔. ติดตั้ง ปรับปรุง พัฒนาระบบไฟฟ้าสาธารณะ ๕. . การวาง และปรับปรุงผังเมือง การควบคุมอาคาร และใช้ที่ดิน ๖. บำรุงรักษา และปรับปรุงที่ดินและสิ่งก่อสร้าง	กองช่าง	สำนักปลัด



ความเชื่อมโยงกับยุทธศาสตร์จังหวัด	ยุทธศาสตร์อปท.ในเขตจังหวัด	ยุทธศาสตร์อปท.	เป้าประสงค์ตามพันธกิจ	ตัวชี้วัดระดับเป้าประสงค์ (ตัวชี้วัดรวม)	ค่าเป้าหมาย					กลยุทธ์/แนวทางการพัฒนา	ตัวชี้วัดระดับกลยุทธ์	ความก้าวหน้าของเป้าหมาย	โครงการ/กิจกรรม	หน่วยรับผิดชอบ	หน่วยสนับสนุน
					๕๙	๖๐	๖๑	๖๒	๖๓						
					๒	๔	๖	๘	๑๐	๑.๒ พัฒนาโครงสร้างพื้นฐานทางการเกษตร	ที่ได้รับบริการบำรุงรักษาและปรับปรุง ๑. จำนวนลำเหมืองเพื่อการเกษตรที่ได้รับการพัฒนาปรับปรุง ๒. จำนวนฝายที่ได้รับการก่อสร้างหรือพัฒนาปรับปรุง ๓. จำนวนโครงสร้างพื้นฐานทางการเกษตรเพื่อสร้างมูลค่าเพิ่มผลผลิตทางการเกษตรอื่นๆ ที่ได้รับการก่อสร้างหรือพัฒนาปรับปรุง	ปีละ ๒ โครงการ	๑. ก่อสร้างปรับปรุงซ่อมแซมบำรุงรักษาพัฒนาแหล่งกักเก็บน้ำทางการเกษตร ๒. การจัดตั้งตลาดกลาง โรงสีชุมชน โรงปุ๋ยอินทรีย์ โกดัง ห้องเย็น ฯลฯ	กองช่าง	สำนักปลัด



ความเชื่อมโยงกับยุทธศาสตร์จังหวัด	ยุทธศาสตร์อปท.ในเขตจังหวัด	ยุทธศาสตร์อปท.	เป้าประสงค์ตามพันธกิจ	ตัวชี้วัดระดับเป้าประสงค์ (ตัวชี้วัดรวม)	ค่าเป้าหมาย					กลยุทธ์/แนวทางการพัฒนา	ตัวชี้วัดระดับกลยุทธ์	ความก้าวหน้าของเป้าหมาย	โครงการ/กิจกรรม	หน่วยรับผิดชอบ	หน่วยสนับสนุน
					๕๙	๖๐	๖๑	๖๒	๖๓						
ยุทธศาสตร์ที่ ๑ การสร้างความมั่นคงที่ยั่งยืนตามแนวเศรษฐกิจพอเพียง	ยุทธศาสตร์ที่ ๒ การพัฒนาเศรษฐกิจ ตามแนวปรัชญาเศรษฐกิจพอเพียง	ยุทธศาสตร์ที่ ๒ ยุทธศาสตร์การพัฒนาด้านเศรษฐกิจ การลงทุน และการท่องเที่ยว +	๑. เพิ่มประสิทธิภาพการบริหารจัดการการท่องเที่ยว ภายในเขตเทศบาล ๒. ประชาชนมีความอยู่ดีกินดี พึ่งพาตนเองได้ภายใต้หลักปรัชญาเศรษฐกิจพอเพียง	มีการพัฒนาเศรษฐกิจ และการท่องเที่ยวตามแนวปรัชญาเศรษฐกิจพอเพียง	๒	๓	๔	๕	๖	๒.๑ พัฒนาเครือข่ายความร่วมมือในการขับเคลื่อนแนวคิดเศรษฐกิจพอเพียง ๒.๒ พัฒนาการสร้างและพัฒนาการรวมกลุ่ม (Cluster)	- จำนวนกิจกรรมที่จัดเพื่อส่งเสริมและพัฒนากิจกรรมตามแนวทางปรัชญาเศรษฐกิจพอเพียงและสร้างภูมิคุ้มกันระบบเศรษฐกิจ - จำนวนกิจกรรมที่จัดเพื่อพัฒนาศักยภาพและยกระดับมาตรฐานผลิตภัณฑ์ชุมชนให้ผู้ประกอบการ/กลุ่มอาชีพ/ผู้สนใจ	ปีละ ๑ โครงการ	- โครงการชุมชนพอเพียงตามแนวทางเศรษฐกิจพอเพียง (การพัฒนาและฝึกอาชีพต่างๆ ในชุมชน) -โครงการอบรมส่งเสริมอาชีพชุมชนเอื้ออาทรหนองหาร	สำนักปลัดงานพัฒนาชุมชน	กองช่าง กองคลัง
					๒	๓	๔	๕	๖						



ความเชื่อมโยงกับยุทธศาสตร์จังหวัด	ยุทธศาสตร์อปท.ในเขตจังหวัด	ยุทธศาสตร์อปท.	เป้าประสงค์ตามพันธกิจ	ตัวชี้วัดระดับเป้าประสงค์ (ตัวชี้วัดรวม)	ค่าเป้าหมาย					กลยุทธ์/แนวทางการพัฒนา	ตัวชี้วัดระดับกลยุทธ์	ความก้าวหน้าของเป้าหมาย	โครงการ/กิจกรรม	หน่วยรับผิดชอบ	หน่วยสนับสนุน
					๕๙	๖๐	๖๑	๖๒	๖๓						
					๑	๒	๓	๔	๕	๒.๓ สร้างภูมิคุ้มกันของระบบเศรษฐกิจ	- จำนวนกิจกรรมที่จัดเพื่อส่งเสริมการค้าการลงทุนที่เกิดประโยชน์ในท้องถิ่น	ปีละ ๑ โครงการ	- โครงการจัดกิจกรรมเพื่อส่งเสริมเศรษฐกิจและการลงทุนของตำบลหนองหาร	สำนักปลัดงานพัฒนาชุมชน	กองช่าง กองคลัง
					๒	๓	๔	๕	๖	๒.๔ พัฒนาและส่งเสริมศักยภาพผู้ประกอบการ	- จำนวนกิจกรรมที่จัดเพื่อพัฒนา และส่งเสริมศักยภาพผู้ประกอบการในท้องถิ่น	ปีละ ๑ โครงการ	- โครงการจัดกิจกรรมเพื่อส่งเสริมเศรษฐกิจและการท่องเที่ยวของตำบลหนองหาร	สำนักปลัดงานพัฒนาชุมชน	กองช่าง กองคลัง
										๒.๕ ส่งเสริมพัฒนาประสิทธิภาพการผลิตและการกระจายสินค้าผลิตภัณฑ์ชุมชน	- จำนวนกิจกรรมที่จัดเพื่อส่งเสริมพัฒนาประสิทธิภาพการผลิตและการกระจายสินค้าผลิตภัณฑ์ชุมชน	ปีละ ๑ โครงการ	- โครงการจัดกิจกรรมเพื่อส่งเสริมเศรษฐกิจและการท่องเที่ยวของตำบลหนองหาร	สำนักปลัดงานพัฒนาชุมชน	กองช่าง กองคลัง



ความเชื่อมโยงกับยุทธศาสตร์จังหวัด	ยุทธศาสตร์อปท.ในเขตจังหวัด	ยุทธศาสตร์อปท.	เป้าประสงค์ตามพันธกิจ	ตัวชี้วัดระดับเป้าประสงค์ (ตัวชี้วัดรวม)	ค่าเป้าหมาย					กลยุทธ์/แนวทางการพัฒนา	ตัวชี้วัดระดับกลยุทธ์	ความก้าวหน้าของเป้าหมาย	โครงการ/กิจกรรม	หน่วยรับผิดชอบ	หน่วยสนับสนุน
					๕๙	๖๐	๖๑	๖๒	๖๓						
					๑	๒	๓	๔	๕	๒.๖ สร้างความเข้มแข็งให้กับภาคการเกษตร	-จำนวนกิจกรรมที่จัดเพื่อสร้างความเข้มแข็งให้กับภาคการเกษตร	ปีละ ๑ โครงการ	- โครงการจัดกิจกรรมเพื่อส่งเสริมเศรษฐกิจและการลงทุนของตำบลหนองหาร	สำนักปลัดงานพัฒนาชุมชน	กองช่าง กองคลัง
					๑	๒	๓	๔	๕	๒.๗ การพัฒนา และการสร้างมาตรฐานการท่องเที่ยว และการสร้างการเรียนรู้ และประสบการณ์ร่วม	- จำนวนกิจกรรมที่จัดเพื่อการพัฒนา และการสร้างมาตรฐานการท่องเที่ยว และการสร้างการเรียนรู้ และประสบการณ์ร่วม	ปีละ ๑ โครงการ	- โครงการจัดกิจกรรมเพื่อส่งเสริมเศรษฐกิจ และการท่องเที่ยวของตำบลหนองหาร	สำนักปลัดงานพัฒนาชุมชน	กองช่าง กองคลัง
					๑	๒	๓	๔	๕	๒.๘ สร้างภาพลักษณ์ด้านการท่องเที่ยว การประชาสัมพันธ์ เชิงรุก และการตลาด	- จำนวนกิจกรรมที่จัดเพื่อสร้างภาพลักษณ์ด้านการท่องเที่ยว การประชาสัมพันธ์ เชิงรุก และการตลาด	ปีละ ๑ โครงการ	- โครงการจัดกิจกรรมเพื่อส่งเสริมเศรษฐกิจ และการท่องเที่ยวของตำบลหนองหาร	สำนักปลัดงานพัฒนาชุมชน	กองช่าง กองคลัง



ความเชื่อมโยงกับยุทธศาสตร์จังหวัด	ยุทธศาสตร์อปท.ในเขตจังหวัด	ยุทธศาสตร์อปท.	เป้าประสงค์ตามพันธกิจ	ตัวชี้วัดระดับเป้าประสงค์ (ตัวชี้วัดรวม)	ค่าเป้าหมาย					กลยุทธ์/แนวทางการพัฒนา	ตัวชี้วัดระดับกลยุทธ์	ความก้าวหน้าของเป้าหมาย	โครงการ/กิจกรรม	หน่วยรับผิดชอบ	หน่วยสนับสนุน
					๕๙	๖๐	๖๑	๖๒	๖๓						
					๑	๒	๓	๔	๕	๒.๙ พัฒนาและปรับปรุงแหล่งท่องเที่ยวและบริการทางการท่องเที่ยว	-จำนวนกิจกรรมที่จัดเพื่อการพัฒนา และปรับปรุงแหล่งท่องเที่ยวและบริการทางการท่องเที่ยว	ปีละ ๑ โครงการ	- โครงการพัฒนาและปรับปรุงแหล่งท่องเที่ยวในเขตเทศบาลตำบลหนองหาร	กองช่าง	สำนักงานปลัดงานพัฒนาชุมชน



ความเชื่อมโยงกับยุทธศาสตร์จังหวัด	ยุทธศาสตร์อปท.ในเขตจังหวัด	ยุทธศาสตร์อปท.	เป้าประสงค์ตามพันธกิจ	ตัวชี้วัดระดับเป้าประสงค์ (ตัวชี้วัดรวม)	ค่าเป้าหมาย					กลยุทธ์/แนวทางการพัฒนา	ตัวชี้วัดระดับกลยุทธ์	ความก้าวหน้าของเป้าหมาย	โครงการ/กิจกรรม	หน่วยรับผิดชอบ	หน่วยสนับสนุน
					๕๙	๖๐	๖๑	๖๒	๖๓						
ยุทธศาสตร์ที่ ๓ ดำรงความเป็นฐานทรัพยากรธรรมชาติ สิ่งแวดล้อม และพลังงานสะอาด	ยุทธศาสตร์ที่ ๓ การบริหารจัดการด้านทรัพยากรธรรมชาติและสิ่งแวดล้อม	ยุทธศาสตร์ที่ ๓ ยุทธศาสตร์การพัฒนาด้านการศึกษา ศาสนา และวัฒนธรรม	- เพื่อส่งเสริมสนับสนุน การศึกษา อนุรักษ์ ขนบธรรมเนียม ภูมิปัญญา ประเพณี วัฒนธรรมของ อันติของ ตำบล อนุรักษ์และ ฟื้นฟู วัฒนธรรมของ อันติของตำบล	๑.ขนบธรรมเนียม งามภูมิปัญญา ประเพณี วัฒนธรรม ของอันติของ ตำบลหนอง หารได้รับการ อนุรักษ์และ ฟื้นฟู ๒. มีการ ส่งเสริมและ สนับสนุนโดย มุ่งความเป็น เลิศทางด้าน การศึกษา	๒	๓	๔	๕	๖	๓.๑ บริหาร และจัดการ ศึกษาของศูนย์ พัฒนาเด็ก ก่อนวัยเรียน	ร้อยละของเด็ก เล็กในศูนย์ พัฒนาเด็กเล็ก เทศบาล ฯ ที่ ได้รับการพัฒนา และผ่านเกณฑ์ฯ	ปีละ ๑ โครงการ	๑. โครงการอาหาร กลางวันสำหรับ ศูนย์พัฒนาเด็กเล็ก ๒.โครงการทัศน ศึกษาแหล่งเรียนรู้ สำหรับเด็กปฐมวัย ๓.โครงการส่งเสริม สุขภาพผู้เรียน ๔. โครงการอบรม ทัศนศึกษา ฐาน ของคณะกรรมการ ศูนย์ ฯ ๕. โครงการศึกษา อบรมของผู้ดูแล เด็ก ๖. โครงการจัดหา วัสดุสำนักงาน ๗. โครงการจัดหา วัสดุสื่อการเรียน การสอน ๘. โครงการจัดหา วัสดุครุภัณฑ์ที่เอื้อ ต่อการจัด ประสบการณ์ให้กับ เด็ก		



ความเชื่อมโยงกับยุทธศาสตร์จังหวัด	ยุทธศาสตร์อปท.ในเขตจังหวัด	ยุทธศาสตร์อปท.	เป้าประสงค์ตามพันธกิจ	ตัวชี้วัดระดับเป้าประสงค์ (ตัวชี้วัดรวม)	ค่าเป้าหมาย					กลยุทธ์/แนวทางการพัฒนา	ตัวชี้วัดระดับกลยุทธ์	ความก้าวหน้าของเป้าหมาย	โครงการ/กิจกรรม	หน่วยรับผิดชอบ	หน่วยสนับสนุน
					๕๙	๖๐	๖๑	๖๒	๖๓						
												๙. โครงการส่งเสริมสุขภาพะผู้เรียน ๑๐. โครงการปรับปรุงภูมิทัศน์ศูนย์พัฒนาเด็กเล็ก ๖ ๑๑. โครงการกีฬาสัมพันธ์ ๑๒. โครงการสายใยสัมพันธ์			



ความเชื่อมโยงกับยุทธศาสตร์จังหวัด	ยุทธศาสตร์อปท.ในเขตจังหวัด	ยุทธศาสตร์อปท.	เป้าประสงค์ตามพันธกิจ	ตัวชี้วัดระดับเป้าประสงค์ (ตัวชี้วัดรวม)	ค่าเป้าหมาย					กลยุทธ์/แนวทางการพัฒนา	ตัวชี้วัดระดับกลยุทธ์	ความก้าวหน้าของเป้าหมาย	โครงการ/กิจกรรม	หน่วยรับผิดชอบ	หน่วยสนับสนุน
					๕๙	๖๐	๖๑	๖๒	๖๓						
					๒	๔	๖	๘	๑๐	๓.๒ ส่งเสริมการศึกษาและเรียนรู้ตลอดชีวิต	- ประชาชนในเขตเทศบาลตำบลหนองหารได้รับการส่งเสริมการศึกษา และเรียนรู้ตลอดชีวิตอย่างทั่วถึง	ปีละ ๒ โครงการ	๑. อุดหนุนโรงเรียนบ้านหนองหาร(ทิพวันอุทิศ) ในสังกัด สพฐ. ๒. จัดซื้อวัสดุอาหารเสริม (นม)	สำนักปลัดงานการศึกษา	กองคลัง
					๑	๒	๓	๔	๕	๓.๓ ขยายโอกาสทางการศึกษาแก่เด็ก เยาวชน	จำนวนเด็กเยาวชน ที่ด้อยโอกาสทางการศึกษา ได้รับการศึกษาอย่างทั่วถึง	-	-	สำนักปลัดงานการศึกษา	สำนักปลัดงานพัฒนาชุมชน



ความเชื่อมโยงกับยุทธศาสตร์จังหวัด	ยุทธศาสตร์อปท.ในเขตจังหวัด	ยุทธศาสตร์อปท.	เป้าประสงค์ตามพันธกิจ	ตัวชี้วัดระดับเป้าประสงค์ (ตัวชี้วัดรวม)	ค่าเป้าหมาย					กลยุทธ์/แนวทางการพัฒนา	ตัวชี้วัดระดับกลยุทธ์	ความก้าวหน้าของเป้าหมาย	โครงการ/กิจกรรม	หน่วยรับผิดชอบ	หน่วยสนับสนุน
					๕๙	๖๐	๖๑	๖๒	๖๓						
					๑	๒				๓.๔ การจัดการองค์ความรู้ทางศาสนา และวัฒนธรรม แก่เด็ก เยาวชน และประชาชนทั่วไป	จำนวนกิจกรรมที่จัดเพื่อการจัดการองค์ความรู้ทางศาสนา และวัฒนธรรม แก่เด็ก เยาวชน และประชาชนทั่วไป	-	-	สำนักปลัดงานการศึกษา	-
										๓.๕ การเชื่อมโยงวิถีชุมชนกับศาสนา ประเพณี และวัฒนธรรม แก่เด็ก เยาวชน และประชาชนทั่วไป	จำนวนกิจกรรมที่จัดเพื่อการเชื่อมโยงวิถีชุมชนกับศาสนา ประเพณี และวัฒนธรรม แก่เด็ก เยาวชน และประชาชนทั่วไป	ปีละ ๓ โครงการ	๑.โครงการจัดงานประเพณียี่เป็งรำลึก(งานลอยกระทง) ๒.โครงการจัดงานประเพณีรดน้ำดำหัวผู้สูงอายุ ๓.โครงการส่งเสริมสืบสานงานการศาสนา วัฒนธรรม วัฒนธรรมและประเพณีท้องถิ่น	สำนักปลัดงานการศึกษา	กองช่าง กองคลัง



ความเชื่อมโยงกับยุทธศาสตร์จังหวัด	ยุทธศาสตร์อปท.ในเขตจังหวัด	ยุทธศาสตร์อปท.	เป้าประสงค์ตามพันธกิจ	ตัวชี้วัดระดับเป้าประสงค์ (ตัวชี้วัดรวม)	ค่าเป้าหมาย					กลยุทธ์/แนวทางการพัฒนา	ตัวชี้วัดระดับกลยุทธ์	ความก้าวหน้าของเป้าหมาย	โครงการ/กิจกรรม	หน่วยรับผิดชอบ	หน่วยสนับสนุน
					๕๙	๖๐	๖๑	๖๒	๖๓						
ยุทธศาสตร์ที่ ๒ สร้างสังคมแห่งวัฒนธรรม ความรู้ ภูมิปัญญา จิตสาธารณะ และพัฒนา ศักยภาพให้พร้อมรับกับการเปลี่ยนแปลง	ยุทธศาสตร์ที่ ๔ การพัฒนา ด้านการอนุรักษ์ฟื้นฟู และสืบสาน ศิลปะวัฒนธรรม จารีต ประเพณี และ ภูมิปัญญาท้องถิ่น	ยุทธศาสตร์ที่ ๔ ยุทธศาสตร์การพัฒนาด้านการอนุรักษ์ทรัพยากรธรรมชาติ และสิ่งแวดล้อม	มุ่งเน้นการอนุรักษ์ทรัพยากรธรรมชาติและสิ่งแวดล้อม	ทรัพยากรธรรมชาติภายในเทศบาลตำบลหนองหารได้รับการอนุรักษ์และฟื้นฟู	๒	๔	๖	๘	๑๐	๔.๑ การปลูกจิตสำนึกในการอนุรักษ์ทรัพยากรธรรมชาติ และสิ่งแวดล้อม	- จำนวนกิจกรรมที่จัดเพื่อการปลูกจิตสำนึกในการอนุรักษ์ทรัพยากรธรรมชาติ และสิ่งแวดล้อม	ปีละ ๒ โครงการ	๑.ป้องกันและแก้ไขมลพิษทางอากาศ ๒. โครงการอนุรักษ์แหล่งน้ำและป่าไม้ ตามแนวพระราชดำริ (ปลูกต้นไม้/เพิ่มพื้นที่สีเขียว)	สำนักปลัดงานสาธารณสุขและสิ่งแวดล้อม	งานพัฒนาชุมชน
					๔	๘	๑๒	๑๖	๒๐	๔.๒ การบริหารจัดการทรัพยากรธรรมชาติ และสิ่งแวดล้อม	-จำนวนกิจกรรมที่จัดเพื่อการบริหารจัดการทรัพยากรธรรมชาติ และสิ่งแวดล้อม	ปีละ ๔ โครงการ	๑. โครงการอนุรักษ์แหล่งน้ำตามแนวพระราชดำริ (ก่อสร้างฝายชะลอน้ำ) ๒. โครงการเมื่อน้ำอยู่ ๓. ก่อสร้างฌาปนสถาน(เมรุ)ไร้มลพิษ ๔.ปรับปรุงภูมิทัศน์ฌาปนสถาน	สำนักปลัดงานสาธารณสุขและสิ่งแวดล้อม	กองช่าง



ความเชื่อมโยงกับยุทธศาสตร์จังหวัด	ยุทธศาสตร์อปท.ในเขตจังหวัด	ยุทธศาสตร์อปท.	เป้าประสงค์ตามพันธกิจ	ตัวชี้วัดระดับเป้าประสงค์ (ตัวชี้วัดรวม)	ค่าเป้าหมาย					กลยุทธ์/แนวทางการพัฒนา	ตัวชี้วัดระดับกลยุทธ์	ความก้าวหน้าของเป้าหมาย	โครงการ/กิจกรรม	หน่วยรับผิดชอบ	หน่วยสนับสนุน
					๕๙	๖๐	๖๑	๖๒	๖๓						
ยุทธศาสตร์ที่ ๒ สร้างสังคมแห่งวัฒนธรรม ความรู้ ภูมิปัญญา จิตสาธารณะ และพัฒนา ศักยภาพให้พร้อมรับการเปลี่ยนแปลง	ยุทธศาสตร์ที่ ๕ การพัฒนาการศึกษา สาธารณสุข และคุณภาพชีวิต	ยุทธศาสตร์ที่ ๕ ยุทธศาสตร์การพัฒนาด้านการพัฒนาคน และสังคม	- ส่งเสริมการพัฒนาคน และสังคม	๑. ชุมชนมีความเข้มแข็ง ร่วมคิด ร่วมทำ และแก้ไขปัญหภายในชุมชนของตนเองได้อย่างมีประสิทธิภาพ และเป็นรูปธรรม ๒. ประชาชนมีความอยู่ดีกินดี พึ่งพาตนเองได้ภายใต้หลักปรัชญาเศรษฐกิจพอเพียง	๒	๔	๖	๘	๑๐	๕.๑. การสังคมสงเคราะห์ ผู้ด้อยโอกาส ผู้สูงอายุ ผู้พิการ ผู้ป่วยโรคเรื้อรัง	- จำนวนกิจกรรมที่จัดเพื่อการสังคม สงเคราะห์ ผู้ด้อยโอกาส ผู้สูงอายุ ผู้พิการ ผู้ป่วยโรคเรื้อรัง	ปีละ ๒ โครงการ	๑. โครงการสงเคราะห์เด็กยากไร้ ผู้ยากไร้ และคนพิการ ๒. จัดตั้งศูนย์ฟื้นฟูผู้พิการ ประจำตำบลหนองหาร	สำนักปลัดงานพัฒนาชุมชน	สำนักปลัด
					๙	๑๘	๒๗	๓๖	๔๕	๕.๒ เสริมสร้างความเข้มแข็งของชุมชนและสังคม	- จำนวนกิจกรรมที่จัดเพื่อเสริมสร้างความเข้มแข็งของชุมชน และสังคม	ปีละ ๙ โครงการ	๑. โครงการป้องกัน และแก้ไขปัญหายาเสพติด (ตามนโยบายแห่งรัฐ) ๒. โครงการสำรวจข้อมูลพื้นฐานครัวเรือน ๓. ประชุมประชาคมเพื่อการวางแผน/จัดทำแผนพัฒนาท้องถิ่น และแผนชุมชน	สำนักปลัดงานป้องกันฯ งานนโยบายและแผนงานพัฒนาชุมชน	



ความเชื่อมโยงกับยุทธศาสตร์จังหวัด	ยุทธศาสตร์อปท. ในเขตจังหวัด	ยุทธศาสตร์อปท.	เป้าประสงค์ตามพันธกิจ	ตัวชี้วัดระดับเป้าประสงค์ (ตัวชี้วัดรวม)	ค่าเป้าหมาย					กลยุทธ์/แนวทางการพัฒนา	ตัวชี้วัดระดับกลยุทธ์	ความก้าวหน้าของเป้าหมาย	โครงการ/กิจกรรม	หน่วยรับผิดชอบ	หน่วยสนับสนุน
					๕๙	๖๐	๖๑	๖๒	๖๓						
												๔. อุดหนุนคณะกรรมการหมู่บ้านตามโครงการส่งเสริมการมีส่วนร่วมและเสริมสร้างความเข้มแข็งของชุมชน ๕. โครงการติดตั้งกล้องวงจรปิด CCTV ในพื้นที่ตำบลหนองหาร ๖. โครงการปรับปรุงประสิทธิภาพระบบเสียงตามสาย ทุกหมู่บ้านในเขตเทศบาลตำบลหนองหาร			



ความเชื่อมโยงกับยุทธศาสตร์จังหวัด	ยุทธศาสตร์อปท.ในเขตจังหวัด	ยุทธศาสตร์อปท.	เป้าประสงค์ตามพันธกิจ	ตัวชี้วัดระดับเป้าประสงค์ (ตัวชี้วัดรวม)	ค่าเป้าหมาย					กลยุทธ์/แนวทางการพัฒนา	ตัวชี้วัดระดับกลยุทธ์	ความก้าวหน้าของเป้าหมาย	โครงการ/กิจกรรม	หน่วยรับผิดชอบ	หน่วยสนับสนุน
					๕๙	๖๐	๖๑	๖๒	๖๓						
					๑๔	๒๘	๔๒	๕๖	๗๐	๕.๓ ส่งเสริมสุขภาพของชุมชน และสาธารณสุขชุมชน	จำนวนกิจกรรมที่จัดเพื่อการส่งเสริมสุขภาพของชุมชน	ปีละ ๑๔ โครงการ	๗. โครงการจัดงานเฉลิมพระเกียรติและจัดกิจกรรมปกป้องสถาบันสำคัญของชาติ ๘. โครงการจัดงานพระราชพิธีรัฐพิธี วันสำคัญ ๙. โครงการฝึกอบรมเพื่อเพิ่มประสิทธิภาพการมีส่วนร่วมภาคประชาชนตามแนวปรัชญาเศรษฐกิจพอเพียง		
												๑. โครงการจัดงานแข่งขันกีฬาประชาชน ๒. เสริมสร้างและพัฒนาการกีฬาระดับตำบล			



ความเชื่อมโยงกับยุทธศาสตร์จังหวัด	ยุทธศาสตร์อปท. ในเขตจังหวัด	ยุทธศาสตร์อปท.	เป้าประสงค์ตามพันธกิจ	ตัวชี้วัดระดับเป้าประสงค์ (ตัวชี้วัดรวม)	ค่าเป้าหมาย					กลยุทธ์/แนวทางการพัฒนา	ตัวชี้วัดระดับกลยุทธ์	ความก้าวหน้าของเป้าหมาย	โครงการ/กิจกรรม	หน่วยรับผิดชอบ	หน่วยสนับสนุน
					๕๙	๖๐	๖๑	๖๒	๖๓						
												๓. โครงการอุดหนุนอาสาสมัครสาธารณสุขประจำหมู่บ้านในเขตเทศบาลตำบลหนองหาร (หมู่ ๑ , ๗ , ๘ , ๑๐ , ๑๓) ๔. ก่อสร้างสนามกีฬา/สวนสุขภาพประจำหมู่บ้านในเขตเทศบาลตำบลหนองหาร ๕. จัดซื้อเครื่องออกกำลังกายกลางแจ้ง ๖. ป้องกันโรคไข้เลือดออก ๗. ป้องกันโรคติดต่อระหว่างสัตว์และคน			



ความเชื่อมโยงกับยุทธศาสตร์จังหวัด	ยุทธศาสตร์อปท. ในเขตจังหวัด	ยุทธศาสตร์อปท.	เป้าประสงค์ตามพันธกิจ	ตัวชี้วัดระดับเป้าประสงค์ (ตัวชี้วัดรวม)	ค่าเป้าหมาย					กลยุทธ์/แนวทางการพัฒนา	ตัวชี้วัดระดับกลยุทธ์	ความก้าวหน้าของเป้าหมาย	โครงการ/กิจกรรม	หน่วยรับผิดชอบ	หน่วยสนับสนุน
					๕๙	๖๐	๖๑	๖๒	๖๓						
												๘. สมทบกองทุนระบบหลักประกันสุขภาพ (สปสช.) ๙. สมทบกองทุนสวัสดิการชุมชนเทศบาลตำบลหนองหาร ๑๐. โครงการจัดตั้งศูนย์ปฏิบัติการป้องกัน และแก้ไข ปัญหาโรคติดต่อระหว่างสัตว์กับคนระดับตำบลภายใต้สุขภาพหนึ่งเดียว (One health) ๑๑. โครงการแข่งขันกีฬาต้านภัยยาเสพติด ๑๒. โครงการติดตั้งไฟส่องสว่างบริเวณสวนสุขภาพ หมู่ที่ ๑ (บ้านเอื้ออาทร)			



ความเชื่อมโยงกับยุทธศาสตร์จังหวัด	ยุทธศาสตร์อปท.ในเขตจังหวัด	ยุทธศาสตร์อปท.	เป้าประสงค์ตามพันธกิจ	ตัวชี้วัดระดับเป้าประสงค์ (ตัวชี้วัดรวม)	ค่าเป้าหมาย					กลยุทธ์/แนวทางการพัฒนา	ตัวชี้วัดระดับกลยุทธ์	ความก้าวหน้าของเป้าหมาย	โครงการ/กิจกรรม	หน่วยรับผิดชอบ	หน่วยสนับสนุน
					๕๙	๖๐	๖๑	๖๒	๖๓						
												๑๓. โครงการดูแลสุขภาพผู้ป่วยเรื้อรังในเขตเทศบาลตำบลหนองหาร ๑๔. โครงการส่งเสริมการออกกำลังกายเพื่อสุขภาพ ๑๕.โครงการปรับปรุงภูมิทัศน์บริเวณศูนย์เรียนรู้ชุมชนบ้านวิเวก (สวนสมุนไพร) (ที่ทำการ อบต.หนองหารเดิม) ๑๖ โครงการก่อสร้างลานกีฬาบ้านวิเวกพร้อมจัดซื้ออุปกรณ์การกีฬา และส่งเสริมการออกกำลังกายของเด็ก เยาวชนและประชาชน			



ความเชื่อมโยงกับยุทธศาสตร์จังหวัด	ยุทธศาสตร์อปท.ในเขตจังหวัด	ยุทธศาสตร์อปท.	เป้าประสงค์ตามพันธกิจ	ตัวชี้วัดระดับเป้าประสงค์(ตัวชี้วัดรวม)	ค่าเป้าหมาย					กลยุทธ์/แนวทางการพัฒนา	ตัวชี้วัดระดับกลยุทธ์	ความก้าวหน้าของเป้าหมาย	โครงการ/กิจกรรม	หน่วยรับผิดชอบ	หน่วยสนับสนุน
					๕๙	๖๐	๖๑	๖๒	๖๓						
					๓	๓	๓	๓	๓	๕.๔ แนวทางการพัฒนาส่งเสริมศักยภาพสตรี เด็กและเยาวชน	จำนวนกิจกรรมที่จัดเพื่อการพัฒนา ส่งเสริมศักยภาพสตรี เด็กและเยาวชน	ปีละ ๓ โครงการ	๑. โครงการปรับปรุงภูมิทัศน์บริเวณสระน้ำห้วยโค้งเป็นสวนสุขภาพพร้อมติดตั้งเครื่องออกกำลังกายกลางแจ้ง ๑. จัดงานวันเด็กแห่งชาติ ๒. จัดงานวันสตรีสากล ๓. โครงการพัฒนาศักยภาพเด็ก	สำนักปลัด งานการศึกษา งานพัฒนาชุมชน	กองช่าง กองคลัง



ความเชื่อมโยงกับยุทธศาสตร์จังหวัด	ยุทธศาสตร์อปท.ในเขตจังหวัด	ยุทธศาสตร์อปท.	เป้าประสงค์ตามพันธกิจ	ตัวชี้วัดระดับเป้าประสงค์ (ตัวชี้วัดรวม)	ค่าเป้าหมาย					กลยุทธ์/แนวทางการพัฒนา	ตัวชี้วัดระดับกลยุทธ์	ความก้าวหน้าของเป้าหมาย	โครงการ/กิจกรรม	หน่วยรับผิดชอบ	หน่วยสนับสนุน
					๕๙	๖๐	๖๑	๖๒	๖๓						
ยุทธศาสตร์ที่ ๔ การสร้างความมั่นคงปลอดภัยและความสงบสุขของประชาชน	ยุทธศาสตร์ที่ ๖ ยุทธศาสตร์การป้องกันบรรเทาสาธารณภัย และการรักษาความเป็นระเบียบเรียบร้อยในชุมชน	ยุทธศาสตร์ที่ ๖ ยุทธศาสตร์การพัฒนาด้านการป้องกันบรรเทาสาธารณภัย และการจัดระเบียบชุมชน สังคม	พัฒนาการป้องกันบรรเทาสาธารณภัย และการจัดระเบียบชุมชน สังคม	๑. มีการจัดการสิ่งแวดล้อมอย่างเหมาะสมและมีความปลอดภัยในการดำเนินชีวิตประจำวัน ๒. ชุมชนมีความเข้มแข็ง ร่วมคิดร่วมทำ ปรึกษาปัญหาภายในชุมชนได้อย่างมีประสิทธิภาพ และเป็นรูปธรรม						๖.๑ ส่งเสริมการมีส่วนร่วมของประชาชนในการป้องกันบรรเทาสาธารณภัย ๖.๒ การป้องกันและบรรเทาสาธารณภัย	- จำนวนกิจกรรมที่จัดเพื่อส่งเสริมการมีส่วนร่วมของประชาชนในการป้องกันบรรเทาสาธารณภัย ๑.จำนวนร้อยละที่ลดลงของอุบัติเหตุ การชนส่งและจราจร ๒. ความพึงพอใจในการป้องกันและบรรเทาสาธารณภัยของประชาชนในเขตเทศบาล ฯ	ปีละ ๒ โครงการ ปีละ ๖ โครงการ	๑. โครงการฝึกอบรมอาสาสมัครป้องกันภัยฝ่ายพลเรือน ตำบลหนองหาร (หลักสูตรจัดตั้ง/หลักสูตร ทบทวน ฯลฯ) ๒. โครงการจัดงานวันอปท.เทศบาลตำบลหนองหาร ประจำปี พ.ศ. ๒๕๕๘ ๑. ฝักระวังป้องกัน และบรรเทาสาธารณภัย ประจำปี ๒๕๕๙ ๒. ติดตั้งไฟเตือน/ไฟสัญญาณจราจร (แบบกระพริบ) (Traffic sign/Warning sign)	สำนักปลัดงานป้องกัน ฯ สำนักปลัดงานป้องกัน ฯ	



ความเชื่อมโยงกับยุทธศาสตร์จังหวัด	ยุทธศาสตร์อปท.ในเขตจังหวัด	ยุทธศาสตร์อปท.	เป้าประสงค์ตามพันธกิจ	ตัวชี้วัดระดับเป้าประสงค์(ตัวชี้วัดรวม)	ค่าเป้าหมาย					กลยุทธ์/แนวทางการพัฒนา	ตัวชี้วัดระดับกลยุทธ์	ความก้าวหน้าของเป้าหมาย	โครงการ/กิจกรรม	หน่วยรับผิดชอบ	หน่วยสนับสนุน
					๕๙	๖๐	๖๑	๖๒	๖๓						
					๒	๔	๖	๘	๑๐	๖.๓ การเสริมสร้างปรับปรุงประสิทธิภาพในการรักษาความสงบปลอดภัยงานป้องกันและบรรเทาสาธารณภัย	ร้อยละความพึงพอใจประสิทธิภาพการรักษาความสงบปลอดภัยงานป้องกันและบรรเทาสาธารณภัยของประชาชนในเขตเทศบาลตำบลหนองหาร	ปีละ ๒ โครงการ	๓. ติดตั้งป้ายจราจร/ป้ายเตือนจราจร ๔. ติดตั้งหลักกันโคล้ง (guard rail) ๕. ติดตั้งกระงกโคล้ง ๖. ติดตั้งแถบสะท้อนแสง	๑. ดำเนินงานศูนย์อาสาสมัครป้องกันภัยฝ่ายพลเรือนเทศบาลตำบลหนองหาร ๒. ดำเนินงานศูนย์การแพทย์ฉุกเฉินเทศบาลตำบลหนองหาร	



ความเชื่อมโยงกับยุทธศาสตร์จังหวัด	ยุทธศาสตร์อปท.ในเขตจังหวัด	ยุทธศาสตร์อปท.	เป้าประสงค์ตามพันธกิจ	ตัวชี้วัดระดับเป้าประสงค์ (ตัวชี้วัดรวม)	ค่าเป้าหมาย					กลยุทธ์/แนวทางการพัฒนา	ตัวชี้วัดระดับกลยุทธ์	ความก้าวหน้าของเป้าหมาย	โครงการ/กิจกรรม	หน่วยรับผิดชอบ	หน่วยสนับสนุน
					๕๙	๖๐	๖๑	๖๒	๖๓						
ยุทธศาสตร์ที่ ๕ การสร้างประสิทธิภาพความโปร่งใสเป็นประชาธิปไตยและเป็นธรรมในการให้บริการ	ยุทธศาสตร์ที่ ๗ ยุทธศาสตร์การบริหารจัดการบ้านเมืองที่ดี	ยุทธศาสตร์ที่ ๗ การบริหารจัดการบ้านเมืองที่ดี	เน้นส่งเสริมการพัฒนาการบริหารจัดการบ้านเมืองที่ดี	๑. ประชาชนในตำบลทุกกลุ่มมีคุณภาพชีวิตที่ดีและสังคมน่าอยู่ ๒. ประสิทธิภาพการบริหารจัดการองค์กรเป็นไปอย่างถูกต้อง รวดเร็ว สามารถตอบสนองความต้องการของประชาชนได้อย่างตรงตามวัตถุประสงค์	๓	๖	๑๒	๑๕	๑๘	๗.๑ การสร้างจิตสำนึก และพัฒนาขีดความสามารถบุคลากรภาครัฐ และภาคประชาชน	๑. ร้อยละของจำนวนพนักงานเทศบาลที่ได้รับการฝึกอบรมในความรู้หลักสูตรตามสายงาน ๒. การจัดกิจกรรมเพื่อส่งเสริมจิตสำนึกด้านคุณธรรมจริยธรรม	ปีละ ๓ โครงการ	๑. ฝึกอบรมเพื่อพัฒนาประสิทธิภาพการปฏิบัติงานเทศบาลตำบลหนองหาร ๒. ฝึกอบรมหลักสูตรคุณธรรมจริยธรรมและวินัย ราชการเพื่อเพิ่มประสิทธิภาพการปฏิบัติงานเทศบาลตำบลหนองหาร ๓. ฝึกอบรมเพื่อพัฒนาประสิทธิภาพการมีส่วนร่วมภาคประชาชนตามแนวปรัชญาเศรษฐกิจพอเพียง	สำนักปลัด งานเจ้าหน้าที่	กองช่าง กองคลัง



ความเชื่อมโยงกับยุทธศาสตร์จังหวัด	ยุทธศาสตร์อปท.ในเขตจังหวัด	ยุทธศาสตร์อปท.	เป้าประสงค์ตามพันธกิจ	ตัวชี้วัดระดับเป้าประสงค์ (ตัวชี้วัดรวม)	ค่าเป้าหมาย					กลยุทธ์/แนวทางการพัฒนา	ตัวชี้วัดระดับกลยุทธ์	ความก้าวหน้าของเป้าหมาย	โครงการ/กิจกรรม	หน่วยรับผิดชอบ	หน่วยสนับสนุน
					๕๙	๖๐	๖๑	๖๒	๖๓						
										๗.๒ ส่งเสริมการมีส่วนร่วมของทุกภาคส่วนในการบริหารจัดการและการตรวจสอบควบคุม	- ร้อยละความพึงพอใจของประชาชนในเขตเทศบาลตำบลหนองหารในด้านความโปร่งใส ความซื่อสัตย์		๑. ค่าจ้างหน่วยงานหรือสถาบันทำการสำรวจประสิทธิภาพประสิทธิผลการปฏิบัติราชการและความพึงพอใจของผู้รับบริการ จาก ทต. หนองหาร ๒. อุดหนุนที่ทำการปกครองอำเภอสันทราย จังหวัดเชียงใหม่ ๓. อุดหนุนที่ทำการปกครองจังหวัดเชียงใหม่ ๔. อุดหนุนเทศบาลตำบลเมืองเส้น อำเภอสันทราย จังหวัดเชียงใหม่		



ความเชื่อมโยงกับยุทธศาสตร์จังหวัด	ยุทธศาสตร์อปท.ในเขตจังหวัด	ยุทธศาสตร์อปท.	เป้าประสงค์ตามพันธกิจ	ตัวชี้วัดระดับเป้าประสงค์ (ตัวชี้วัดรวม)	ค่าเป้าหมาย					กลยุทธ์/แนวทางการพัฒนา	ตัวชี้วัดระดับกลยุทธ์	ความก้าวหน้าของเป้าหมาย	โครงการ/กิจกรรม	หน่วยรับผิดชอบ	หน่วยสนับสนุน
					๕๙	๖๐	๖๑	๖๒	๖๓						
												๕. จัดการเลือกตั้งสมาชิกสภาท้องถิ่น/ผู้บริหารท้องถิ่นเทศบาลตำบลหนองหาร ๖. ปรับลดขั้นตอนระยะเวลา และขยายเวลาการให้บริการจัดเก็บภาษี และสร้างความพึงพอใจในการชำระภาษี ๗. ส่งเสริมและสร้างแรงจูงใจสำหรับผู้ชำระภาษีถูกต้องครบถ้วนภายในกำหนดเวลา ๘. โครงการจัดทำแผนที่ภาษีและทะเบียนทรัพย์สิน			



ความเชื่อมโยงกับยุทธศาสตร์จังหวัด	ยุทธศาสตร์อปท.ในเขตจังหวัด	ยุทธศาสตร์อปท.	เป้าประสงค์ตามพันธกิจ	ตัวชี้วัดระดับเป้าประสงค์ (ตัวชี้วัดรวม)	ค่าเป้าหมาย					กลยุทธ์/แนวทางการพัฒนา	ตัวชี้วัดระดับกลยุทธ์	ความก้าวหน้าของเป้าหมาย	โครงการ/กิจกรรม	หน่วยรับผิดชอบ	หน่วยสนับสนุน
					๕๙	๖๐	๖๑	๖๒	๖๓						
					๔	๘	๑๒	๑๖	๒๐	๗.๓ จัดทำและสร้างปัจจัยสนับสนุนในการบริหารงานขององค์กร	- ร้อยละความพึงพอใจของประชาชนในเขตเทศบาลตำบลหนองหารในด้านประสิทธิภาพและความรวดเร็วในการให้บริการประชาชน	ปีละ ๔ โครงการ	๑. เงินประโยชน์ตอบแทนอื่นเป็นกรณีพิเศษ (เงินรางวัลประจำปี) ๒. จัดซื้อครุภัณฑ์ก่อสร้าง ๓. จัดซื้อครุภัณฑ์คอมพิวเตอร์ ๔. จัดซื้อครุภัณฑ์สำนักงาน ๘. ก่อสร้างอาคารเอนกประสงค์เทศบาลตำบลหนองหาร	สำนักปลัดงานบริหารงานทั่วไป	กองช่าง กองคลัง

บทที่ ๕

การติดตามและประเมินผลแผนยุทธศาสตร์

๕.๑ กรอบและแนวทางในการติดตามและประเมินผล

ระบบติดตาม ถือได้ว่าเป็นเครื่องมือที่จำเป็นในการปรับปรุงประสิทธิภาพของโครงการที่ดำเนินการอยู่ โดยที่ การติดตาม หมายถึง กิจกรรมภายในโครงการซึ่งถูกออกแบบมา เพื่อให้ข้อมูลย้อนกลับ เกี่ยวกับการดำเนินงานโครงการ ปัญหาที่เผชิญอยู่และประสิทธิภาพของวิธีการดำเนินงาน หากไม่มีระบบติดตามของโครงการแล้ว ย่อมส่งผลให้เกิดความล่าช้าในการดำเนินงานให้ลุล่วง ค่าใช้จ่ายโครงการสูงเกินกว่าที่กำหนดไว้ กลุ่มเป้าหมายหลักของโครงการไม่ได้รับประโยชน์ หรือ ได้รับน้อยกว่าที่ควรจะเป็น เกิดปัญหาในการควบคุมคุณภาพของการดำเนินงาน เสียเวลาในการตรวจสอบความขัดแย้งในการปฏิบัติงานภายในหน่วยงาน หรือ ระหว่างหน่วยงานกับกลุ่มเป้าหมายที่ได้รับประโยชน์จากโครงการ

ในทางตรงกันข้ามหากโครงการมีระบบติดตามที่ดีแล้ว จะก่อให้เกิดประสิทธิภาพในการใช้ต้นทุนดำเนินงานด้านต่าง ๆ เช่น การให้ข้อมูลย้อนกลับเกี่ยวกับการบรรลุเป้าหมายของโครงการต่าง ๆ การระบุปัญหาที่เกิดขึ้นในโครงการและการเสนอทางแก้ปัญหา การติดตามความสามารถในการเข้าถึงโครงการของกลุ่มเป้าหมาย การติดตามดูประสิทธิภาพในการดำเนินงานของส่วนต่าง ๆ ในโครงการ และการเสนอวิธีการปรับปรุงการดำเนินงาน

โดยส่วนใหญ่แล้วผู้บริหารโครงการมักไม่ให้ความสำคัญกับการวางระบบการติดตามโครงการ เนื่องจากว่าเป็นสิ่งที่ต้องใช้เทคนิคเชิงวิชาการค่อนข้างสูง จึงปล่อยให้เป็นที่ของหน่วยงานระดับสูงกว่าเป็นผู้ดำเนินการ นอกจากนี้ยังเสียค่าใช้จ่ายค่อนข้างสูง และก่อให้เกิดความยุ่งยากซับซ้อนในการปฏิบัติ อย่างไรก็ตาม ในส่วนในความเป็นจริงแล้วขึ้นอยู่กับความจำเป็นและทรัพยากรที่มีอยู่ในแต่ละโครงการ เพราะฉะนั้นจะเห็นได้ว่า การวางระบบติดตามไม่จำเป็นที่จะต้องแบกรับภาระต้นทุนที่สูงหรือมีความซับซ้อนแต่อย่างใด บางโครงการมีระบบติดตามที่อาศัยพนักงานชั่วคราวเพียงคนเดียว โดยมีหน้าที่จัดทำรายงานการติดตามประจำไตรมาส หรือ ในบางโครงการอาศัยพนักงานเต็มเวลา เพียงจำนวนหนึ่งที่มีความเชี่ยวชาญในการทำการศึกษาค้นคว้า เพื่อจะเลือกใช้วิธีติดตามที่ก่อให้เกิดประสิทธิภาพในการใช้ต้นทุนสูงสุด

ในส่วนของ **การประเมินผล** นั้น เป็นสิ่งหนึ่งที่จะเป็นสำหรับการดำเนินการเช่นเดียวกับการติดตาม เพราะผลที่ได้จากการประเมินผลจะใช้ในการปรับปรุง แก้ไข การขยายขอบเขต หรือการยุติการดำเนินการซึ่งขึ้นอยู่กับวัตถุประสงค์ของการประเมิน การประเมินผลแผนงานจึงเป็นสิ่งที่บ่งชี้ว่าแผนงานที่กำหนดไว้ได้มีการปฏิบัติหรือไม่ อย่างไร อันเป็นตัวชี้วัดว่าแผนหรือโครงการที่ได้ดำเนินการไปแล้วนั้น ให้ผลเป็นอย่างไร นำไปสู่ความสำเร็จตามแผนงานที่กำหนดไว้หรือไม่ อีกทั้งการติดตามและประเมินผลยังเป็นการตรวจสอบดูว่ามีความสอดคล้องกับการใช้ทรัพยากร (งบประมาณ) เพียงใด ซึ่งผลที่ได้จากการติดตามและประเมินผลถือเป็นข้อมูลย้อนกลับ ที่สามารถนำไปในการปรับปรุงและการตัดสินใจต่อไป นอกจากนี้ การประเมินผลยังถือเป็นกระบวนการตัดสินใจคุณค่าและการตัดสินใจอย่างมีหลักเกณฑ์โดยใช้ข้อมูลที่เกิดขึ้นอย่างเป็นระบบ มีความเที่ยงตรง เป็นปรนัย เชื่อถือได้

๕.๒ ระเบียบวิธีในการติดตามและประเมินผล

การติดตามประเมินผล

เพื่อให้เป็นไปตามแผนพัฒนาสามปี เทศบาลตำบลหนองหาร โดยตรวจสอบติดตามและประเมินผล ก่อนดำเนินการโครงการว่าคุ้มค่ากับการดำเนินการหรือไม่ ทั้งในขณะดำเนินการตามโครงการเพื่อปรับปรุงแก้ไข ได้ทันท่วงที และหลังเสร็จสิ้นโครงการเป็นประจำทุกปี เพื่อประเมินว่าโครงการประสพความสำเร็จตามแผนที่วางไว้หรือไม่ ได้ผลผลิตตามวัตถุประสงค์และคุ้มค่าของการดำเนินงานเพื่อตัดสินใจว่าจะขยาย ปรับปรุง หรือ สิ้นสุด หรือดำเนินการต่อเนื่องในปีต่อไป

วิธีการประเมินผลแผนพัฒนา

๑. จัดทำระบบฐานข้อมูลการพัฒนาตามยุทธศาสตร์ในแต่ละด้าน เพื่อให้ เป็นแนวทางในการวางแผน พัฒนาเทศบาลในแต่ละปีให้เหมาะสม สอดคล้องกับความเป็นจริง โดยแยกตามยุทธศาสตร์การพัฒนา เทศบาล ตำบลหนองหารทั้ง ๑ ด้าน ดังนี้

- ยุทธศาสตร์ที่ ๑ การพัฒนาด้านโครงสร้างพื้นฐาน
- ยุทธศาสตร์ที่ ๒ การพัฒนาด้านเศรษฐกิจ การลงทุน และการท่องเที่ยว
- ยุทธศาสตร์ที่ ๓ การพัฒนาด้านการศึกษา ศาสนา และวัฒนธรรม
- ยุทธศาสตร์ที่ ๔ การพัฒนาด้านการอนุรักษ์ ทรัพยากรธรรมชาติและสิ่งแวดล้อม
- ยุทธศาสตร์ที่ ๕ การพัฒนาด้านการพัฒนาคนและสังคม
- ยุทธศาสตร์ที่ ๖ การพัฒนาด้านการป้องกันและบรรเทาสาธารณภัย และการจัดระเบียบชุมชนสังคม

ยุทธศาสตร์ที่ ๗ การพัฒนาด้านการบริหารการจัดการบ้านเมืองที่ดี

๒. กำหนดให้มีตัวชี้วัดผลการดำเนินงานในแต่ละเรื่อง โดยให้มีการวัดผลเพื่อวัดคุณค่าของโครงการและ ผลการพัฒนาที่เกิดขึ้นใน ๓ ระดับ คือ

ผลงาน ได้แก่ สิ่งที่เกิดขึ้นจากการดำเนินงานในการแก้ไขปัญหาความต้องการตามเป้าหมายของ งาน/โครงการ

ผลลัพธ์ ได้แก่ ผลที่ตามมา ซึ่งเป็นเรื่องที่แสดงถึงการบรรลุความสำเร็จของงานที่เกิดขึ้น

ผลกระทบ ได้แก่ การประเมินผลที่ได้จากผลของโครงการทั้งที่คาดหวังและไม่ คาดหวัง ซึ่งเป็นผล ทางบวกและลบ เพื่อนำไปประกอบการตัดสินใจเกี่ยวกับโครงการ เช่น ยกเลิก ดำเนินการต่อไป

๓. ให้มีองค์กรและหน่วยงานรับผิดชอบในการกำกับ ติดตาม และประเมินผลการดำเนินงานตามแผน ยุทธศาสตร์การพัฒนาเทศบาลตำบลหนองหาร ดังนี้

องค์กรให้คำแนะนำ ปรีกษาและติดตามประเมินผล

- คณะกรรมการพัฒนาเทศบาลตำบลหนองหาร
- คณะกรรมการสนับสนุนการจัดทำแผนพัฒนาเทศบาลตำบลหนองหาร
แต่งตั้งคณะทำงานติดตามและประเมินผลการดำเนินงาน แยกตามสาขา
การพัฒนาแต่ละด้าน

องค์กรที่มีส่วนร่วมในการติดตามประเมินผล

สนับสนุนให้องค์กรต่างๆเข้ามามีส่วนร่วมในการติดตามประเมินผลได้แก่
ภาครัฐ เอกชน สถาบันการศึกษา ผู้นำชุมชน และประชาชน โดยติดตามประเมินผลใน
ภาพรวมว่า

- การจัดทำแผนพัฒนาองค์การบริหารส่วนตำบล ได้นำกรอบแนวคิดที่
กำหนดไว้ในแผนพัฒนาองค์การบริหารส่วนตำบล ๓ ปี ไปสู่การปฏิบัติ
อย่างน้อยเพียงใด
- สภาพการพัฒนาเป็นไปตามความต้องการที่เกิดขึ้นอย่างเป็นระบบ
หรือไม่
- ประชาชนได้รับผลประโยชน์คุ้มค่าหรือไม่
- ครอบคลุมภารกิจ การพัฒนาในทุกๆด้านหรือไม่



๕.๓ กำหนดเครื่องมือที่ใช้ในการติดตามและประเมินผล

การประเมินคุณภาพของแผนยุทธศาสตร์การพัฒนาของเทศบาลตำบลหนองหาร (๒๕๕๙ - ๒๕๖๓)

ประเด็นการพิจารณา	รายละเอียดหลักเกณฑ์	คะแนน เต็ม	คะแนน ที่ได้
๑. ข้อมูลสภาพทั่วไปของ อปท.	<p>ควรประกอบด้วยข้อมูลดังนี้</p> <ul style="list-style-type: none"> - ข้อมูลการปกครอง ประชากร ทรัพยากร โครงสร้างพื้นฐาน สถานที่ท่องเที่ยว เป็นต้น และข้อมูลเชิงสถิติที่สำคัญ - การประชุมประชาคมหรือการประชุมอื่น ๆ ที่มีลักษณะคล้ายกัน - การสำรวจและจัดเก็บข้อมูลเพื่อการจัดทำแผนพัฒนา และ / หรือการใช้ข้อมูล จปฐ. - มีข้อมูลสรุปผลการดำเนินงานที่ผ่านมา (เพื่อดูการดำเนินงานในแต่ละปีที่ผ่านมาว่ามีการดำเนินการบรรลุเป้าหมายของยุทธศาสตร์ของแผนพัฒนามากน้อยเพียงใด 	<p>๑๐ (๓) (๓) (๒) (๒)</p>	
๒. การวิเคราะห์สภาวะการณ์ และศักยภาพ	<p>ครอบคลุมการวิเคราะห์ ข้อมูลที่สำคัญ ด้านเศรษฐกิจ สังคม และทรัพยากรธรรมชาติและสิ่งแวดล้อมและมีการวิเคราะห์เปรียบเทียบข้อมูลที่สำคัญ เพื่อชี้ให้เห็นศักยภาพ ปัญหาและความต้องการ</p> <ul style="list-style-type: none"> • การวิเคราะห์ข้อมูลเพื่อการจัดทำแผนพัฒนาและ / หรือ จปฐ. <ul style="list-style-type: none"> - ภาพรวมรายได้ครัวเรือน การสร้างอาชีพ - มีการวิเคราะห์ หรือเปรียบเทียบข้อมูลที่สำคัญของ จังหวัดและแสดงให้เห็นศักยภาพและระดับความรุนแรงของ ปัญหา • การวิเคราะห์ข้อมูลสังคม <ul style="list-style-type: none"> - ครอบคลุมการวิเคราะห์ข้อมูลที่สำคัญด้านสังคม เช่น กำลังแรงงาน การศึกษา สาธารณสุข ความยากจน อาชญากรรม ปัญหายาเสพติด เป็นต้น - มีการวิเคราะห์ หรือ เปรียบเทียบข้อมูล ที่สำคัญของ อปท. และแสดงให้เห็นศักยภาพและระดับความรุนแรงของ ปัญหา 	<p>๒๕ ๔ (๒) (๒) ๕ (๓) (๒)</p>	



ประเด็นการพิจารณา	รายละเอียดหลักเกณฑ์	คะแนน เต็ม	คะแนน ที่ได้
	<ul style="list-style-type: none"> • การวิเคราะห์ข้อมูลทรัพยากรฯ และสิ่งแวดล้อม <ul style="list-style-type: none"> - ครอบคลุมการวิเคราะห์ข้อมูลที่สำคัญ ด้านทรัพยากรธรรมชาติและสิ่งแวดล้อม - มีการนำเสนอให้เห็นถึงสภาพแวดล้อมทั้งภายในและภายนอกของ อปท. • SWOT ต้องสอดคล้องกับโอกาสและศักยภาพของอปท. <ul style="list-style-type: none"> - การวิเคราะห์สอดคล้องกับการวิเคราะห์ข้อมูลพื้นฐาน - มีการจำแนกผลการวิเคราะห์ปัจจัยภายในภายนอกอย่างถูกต้อง • สรุปประเด็นปัญหาและความต้องการของประชาชนเชิงพื้นที่ <ul style="list-style-type: none"> - มีการประมวลปัญหาและความต้องการของประชาชนในพื้นที่โดยชี้ให้เห็นขนาดและความรุนแรงของปัญหาและความต้องการ - มีการระบุปัญหาหรือความต้องการในเชิงพื้นที่หรือกลุ่มเป้าหมายที่ชัดเจน - การใช้แผนชุมชน / แผนหมู่บ้านเป็นส่วนประกอบในการจัดทำแผนพัฒนา 	๕ (๒) (๓) ๕ (๓) (๒) ๖ (๒) (๒) (๒)	
๓. ยุทธศาสตร์ ๓.๑ วิสัยทัศน์	<ul style="list-style-type: none"> • มีลักษณะแสดงสถานภาพที่ อปท. ต้องการจะเป็นหรือบรรลุถึงในอนาคตอย่างชัดเจน สอดคล้องกับโอกาสและศักยภาพที่เป็นลักษณะเฉพาะของ อปท. <ul style="list-style-type: none"> - จุดเน้นและสิ่งที่ต้องการจะเป็น สอดคล้องกับการวิเคราะห์ข้อมูล - มีความเป็นไปได้ ตามศักยภาพและโอกาสของพื้นที่ 	๖๕ ๕ (๓) (๒)	
๓.๒ พันธกิจ	<ul style="list-style-type: none"> - แสดงถึงภารกิจที่ควรจะเป็น เพื่อนำไปสู่การบรรลุวิสัยทัศน์ - มีความเป็นไปได้ในเชิงคุณภาพหรือเชิงปริมาณ 	๕ (๓) (๒)	
๓.๓ ประเด็นยุทธศาสตร์	<ul style="list-style-type: none"> • มีความชัดเจน สอดคล้องกับวิสัยทัศน์และเงื่อนไขเฉพาะของพื้นที่ - ยุทธศาสตร์แสดงถึงทิศทางการพัฒนา 	๑๐ (๔)	



ประเด็นการพิจารณา	รายละเอียดหลักเกณฑ์	คะแนนเต็ม	คะแนนที่ได้
	<ul style="list-style-type: none"> - ยุทธศาสตร์เชื่อมโยงสอดคล้องกันและตอบสนองปัญหาศักยภาพของ อปท. - มีความสอดคล้องกับนโยบายของรัฐบาล แผนพัฒนาเศรษฐกิจและสังคมแห่งชาติ ยุทธศาสตร์การพัฒนาภาค ยุทธศาสตร์การพัฒนาจังหวัด และกรอบยุทธศาสตร์การพัฒนาของ อปท. 	(๔) (๒)	
๓.๔ เป้าประสงค์	<ul style="list-style-type: none"> • สอดคล้องกับประเด็นยุทธศาสตร์ - มีความสอดคล้องและสนับสนุนประเด็นยุทธศาสตร์ - มีความชัดเจนเป็นรูปธรรมแสดงให้เห็นว่ามีความต้องการที่จะบรรลุอะไรในช่วง ๔ ปี 	๕ (๓) (๒)	
๓.๕ ตัวชี้วัดและค่าเป้าหมายของแต่ละประเด็นยุทธศาสตร์	<p>ตัวชี้วัดและค่าเป้าหมาย</p> <ul style="list-style-type: none"> • ตัวชี้วัด <ul style="list-style-type: none"> - มีความชัดเจนสอดคล้องกับเป้าประสงค์ และสะท้อนผลลัพธ์ตามเป้าประสงค์ - สามารถวัดได้ในเชิงปริมาณและคุณภาพ • ค่าเป้าหมาย <ul style="list-style-type: none"> - แสดงถึงความก้าวหน้าในแต่ละปี - มีความเป็นไปได้อยู่ในขีดความสามารถที่ทำได้ทั้งด้านปริมาณงาน งบประมาณ เทคนิค 	๑๕ ๙ (๕) (๔) ๖ (๓) (๓)	
๓.๖ กลยุทธ์ของแต่ละประเด็นยุทธศาสตร์	<ul style="list-style-type: none"> • มีการกำหนดกลยุทธ์ของแต่ละประเด็นยุทธศาสตร์ที่สอดคล้องและสนับสนุนการบรรลุผลตามเป้าประสงค์ของแต่ละประเด็นยุทธศาสตร์ และสอดคล้องกับลักษณะเฉพาะของพื้นที่ <ul style="list-style-type: none"> - กลยุทธ์หรือแนวทางการพัฒนาเชื่อมโยงสอดคล้องกัน และมีการบูรณาการกันในแต่ละยุทธศาสตร์และนำไปสู่การบรรลุเป้าประสงค์ และยุทธศาสตร์ - มีการแสดงแนวทางการดำเนินงาน / วิธีการที่ชัดเจนเพื่อนำไปสู่การกำหนดแผนงานโครงการ 	๑๐ (๕) (๕)	
๓.๗ บัญชีรายการ / ชุดโครงการพัฒนา	<p>บัญชีรายการชุดโครงการ ประกอบด้วย</p> <ul style="list-style-type: none"> • โครงการ / กิจกรรม <ul style="list-style-type: none"> - มีการวิเคราะห์ความคุ้มค่าและผลกระทบต่อสิ่งแวดล้อมของโครงการฯ ก่อนบรรจุไว้ในแผน 	๑๕ ๘ (๒)	



ประเด็นการพิจารณา	รายละเอียดหลักเกณฑ์	คะแนนเต็ม	คะแนนที่ได้
	<ul style="list-style-type: none"> - ความเพียงพอและชัดเจนของโครงการฯ/กิจกรรม - การจัดลำดับของโครงการฯ/กิจกรรม • โครงการสอดคล้องและตอบสนองกลยุทธ์อย่างชัดเจนและนำไปสู่ผลสำเร็จของเป้าประสงค์ <ul style="list-style-type: none"> - โครงการฯ มีสาระสอดคล้องและตอบสนองกลยุทธ์อย่างชัดเจนและนำไปสู่ผลสำเร็จของเป้าประสงค์ - มีโครงการฯ ครบถ้วนทั้ง ๓ ปี (ในภาพรวมของแผน) - มีรูปแบบที่กำหนดบริเวณดำเนินการตามโครงการพัฒนา 	(๓) (๓) ๗ (๓) (๒) (๒)	
	รวมคะแนนที่ได้	๑๐๐	